



2019

# RENCANA PENYANDUAN JANGKA MENENGAH DAERAH SWP-JMD KABUPATEN SERANG TAHUN 2025-2029



“

# TEWUJUDNYN KABUPATEN SEMANG DIHADIA



# Kata Pengantar

Disusun dan disunting oleh:

Wahana Pendidikan, Persepsi, dan Pembelajaran

Hal ini merupakan kata pengantar untuk buku *Journal of Applied Linguistics*, Volume 14, Nomor 1, 2023. Buku ini berisi kumpulan artikel-artikel yang ditulis oleh para ahli di bidang linguistik dan pembelajaran. Artikel-artikel ini membahas tentang berbagai aspek linguistik dan pembelajaran, serta memberikan kontribusi yang signifikan terhadap pengembangan ilmu linguistik dan pembelajaran.

Artikel-artikel yang disajikan dalam buku ini diharapkan dapat memberikan wawasan yang mendalam tentang berbagai aspek linguistik dan pembelajaran, serta dapat menjadi referensi yang berharga bagi para pembaca. Buku ini juga diharapkan dapat memberikan kontribusi yang signifikan terhadap pengembangan ilmu linguistik dan pembelajaran.

Artikel-artikel yang disajikan dalam buku ini diharapkan dapat memberikan wawasan yang mendalam tentang berbagai aspek linguistik dan pembelajaran, serta dapat menjadi referensi yang berharga bagi para pembaca. Buku ini juga diharapkan dapat memberikan kontribusi yang signifikan terhadap pengembangan ilmu linguistik dan pembelajaran.

Wahana Pendidikan, Persepsi, dan Pembelajaran

Volume 14, Nomor 1, 2023

Halaman 1-2

APPENDIX	0
APPENDIX A	0
APPENDIX A.1	0
APPENDIX A.2	0
APPENDIX A.3	0
APPENDIX A.4	0
APPENDIX A.5	0
APPENDIX A.6	0
APPENDIX A.7	0
APPENDIX A.8	0
APPENDIX A.9	0
APPENDIX A.10	0
APPENDIX A.11	0
APPENDIX A.12	0
APPENDIX A.13	0
APPENDIX A.14	0
APPENDIX A.15	0
APPENDIX A.16	0
APPENDIX A.17	0
APPENDIX A.18	0
APPENDIX A.19	0
APPENDIX A.20	0
APPENDIX A.21	0
APPENDIX A.22	0
APPENDIX A.23	0
APPENDIX A.24	0
APPENDIX A.25	0
APPENDIX A.26	0
APPENDIX A.27	0
APPENDIX A.28	0
APPENDIX A.29	0
APPENDIX A.30	0
APPENDIX A.31	0
APPENDIX A.32	0
APPENDIX A.33	0
APPENDIX A.34	0
APPENDIX A.35	0
APPENDIX A.36	0
APPENDIX A.37	0
APPENDIX A.38	0
APPENDIX A.39	0
APPENDIX A.40	0
APPENDIX A.41	0
APPENDIX A.42	0
APPENDIX A.43	0
APPENDIX A.44	0
APPENDIX A.45	0
APPENDIX A.46	0
APPENDIX A.47	0
APPENDIX A.48	0
APPENDIX A.49	0
APPENDIX A.50	0
APPENDIX A.51	0
APPENDIX A.52	0
APPENDIX A.53	0
APPENDIX A.54	0
APPENDIX A.55	0
APPENDIX A.56	0
APPENDIX A.57	0
APPENDIX A.58	0
APPENDIX A.59	0
APPENDIX A.60	0
APPENDIX A.61	0
APPENDIX A.62	0
APPENDIX A.63	0
APPENDIX A.64	0
APPENDIX A.65	0
APPENDIX A.66	0
APPENDIX A.67	0
APPENDIX A.68	0
APPENDIX A.69	0
APPENDIX A.70	0
APPENDIX A.71	0
APPENDIX A.72	0
APPENDIX A.73	0
APPENDIX A.74	0
APPENDIX A.75	0
APPENDIX A.76	0
APPENDIX A.77	0
APPENDIX A.78	0
APPENDIX A.79	0
APPENDIX A.80	0
APPENDIX A.81	0
APPENDIX A.82	0
APPENDIX A.83	0
APPENDIX A.84	0
APPENDIX A.85	0
APPENDIX A.86	0
APPENDIX A.87	0
APPENDIX A.88	0
APPENDIX A.89	0
APPENDIX A.90	0
APPENDIX A.91	0
APPENDIX A.92	0
APPENDIX A.93	0
APPENDIX A.94	0
APPENDIX A.95	0
APPENDIX A.96	0
APPENDIX A.97	0
APPENDIX A.98	0
APPENDIX A.99	0
APPENDIX A.100	0







1.1	Prüfer Klausurtyp: schriftlich	60
1.1.1	Prüfer Klausurtyp: Klausur-Typ: GHT	60
<b>2.00: PROGRAMMIER-OUTLINE IN DER GRUND- / ERGÄNZENDEN VERMITTLUNG</b>		
<b>2.00.1:</b>		
2.1	Prüfer Klausurtyp:	60
2.1.1	Prüfer Klausurtyp: Klausur-Typ: GHT	60
2.1.1.1	Prüfer Klausurtyp:	60
2.1.1.1.1	Prüfer Klausurtyp:	60
<b>2.00.2: PRÜFUNG</b>		
2.1	Prüfer Klausurtyp:	60
2.1.1	Prüfer Klausurtyp:	60
2.1.1.1	Prüfer Klausurtyp:	60
2.1.1.1.1	Prüfer Klausurtyp:	60
2.1.1.1.1.1	Prüfer Klausurtyp:	60
2.1.1.1.1.1.1	Prüfer Klausurtyp:	60

## INHOUD

Die 11. Nedersaksiese Akademie van Wetenskap en Lettere van 1811 by Prof. J. J. G. van der Meer	1
Die 12. Nedersaksiese Akademie van Wetenskap en Lettere van 1812 by Prof. J. J. G. van der Meer	7
Die 13. Nedersaksiese Akademie van Wetenskap en Lettere van 1813 by Prof. J. J. G. van der Meer	14
<hr/>	
Die 14. Nedersaksiese Akademie van Wetenskap en Lettere van 1814 by Prof. J. J. G. van der Meer	21
Die 15. Nedersaksiese Akademie van Wetenskap en Lettere van 1815 by Prof. J. J. G. van der Meer	28
Die 16. Nedersaksiese Akademie van Wetenskap en Lettere van 1816 by Prof. J. J. G. van der Meer	35
Die 17. Nedersaksiese Akademie van Wetenskap en Lettere van 1817 by Prof. J. J. G. van der Meer	42
Die 18. Nedersaksiese Akademie van Wetenskap en Lettere van 1818 by Prof. J. J. G. van der Meer	49
Die 19. Nedersaksiese Akademie van Wetenskap en Lettere van 1819 by Prof. J. J. G. van der Meer	56
Die 20. Nedersaksiese Akademie van Wetenskap en Lettere van 1820 by Prof. J. J. G. van der Meer	63
Die 21. Nedersaksiese Akademie van Wetenskap en Lettere van 1821 by Prof. J. J. G. van der Meer	70
Die 22. Nedersaksiese Akademie van Wetenskap en Lettere van 1822 by Prof. J. J. G. van der Meer	77
Die 23. Nedersaksiese Akademie van Wetenskap en Lettere van 1823 by Prof. J. J. G. van der Meer	84
Die 24. Nedersaksiese Akademie van Wetenskap en Lettere van 1824 by Prof. J. J. G. van der Meer	91
Die 25. Nedersaksiese Akademie van Wetenskap en Lettere van 1825 by Prof. J. J. G. van der Meer	98
Die 26. Nedersaksiese Akademie van Wetenskap en Lettere van 1826 by Prof. J. J. G. van der Meer	105
Die 27. Nedersaksiese Akademie van Wetenskap en Lettere van 1827 by Prof. J. J. G. van der Meer	112
Die 28. Nedersaksiese Akademie van Wetenskap en Lettere van 1828 by Prof. J. J. G. van der Meer	119
Die 29. Nedersaksiese Akademie van Wetenskap en Lettere van 1829 by Prof. J. J. G. van der Meer	126
Die 30. Nedersaksiese Akademie van Wetenskap en Lettere van 1830 by Prof. J. J. G. van der Meer	133
Die 31. Nedersaksiese Akademie van Wetenskap en Lettere van 1831 by Prof. J. J. G. van der Meer	140
Die 32. Nedersaksiese Akademie van Wetenskap en Lettere van 1832 by Prof. J. J. G. van der Meer	147
Die 33. Nedersaksiese Akademie van Wetenskap en Lettere van 1833 by Prof. J. J. G. van der Meer	154
Die 34. Nedersaksiese Akademie van Wetenskap en Lettere van 1834 by Prof. J. J. G. van der Meer	161
Die 35. Nedersaksiese Akademie van Wetenskap en Lettere van 1835 by Prof. J. J. G. van der Meer	168







Table 4.1: Fitted Lognormal model (data in Table 1) using $\mu = 0.00000$ .....	44
Table 4.2: Fitted Lognormal model (data in Table 1) using $\mu = 0.00000$ .....	45
Table 4.3: Fitted Lognormal model (data in Table 1) using $\mu = 0.00000$ .....	45
Table 4.4: Fitted Lognormal model (data in Table 1) using $\mu = 0.00000$ .....	45









## BAB I PENDAHULUAN

PELATIHAN KEMAMPUAN BERPIKIR KRITIS



# SHEI REVISI BUKU II

## 1.1. PENDAHULUAN

Salah satu indikator keberhasilan dalam melaksanakan kegiatan kesehatan masyarakat adalah kemampuan berkolaborasi dengan berbagai pihak. Keberhasilan kolaborasi ini dapat diukur dengan melihat seberapa banyak pihak yang terlibat dalam kegiatan tersebut. Salah satu faktor yang mempengaruhi keberhasilan kolaborasi adalah kemampuan berkolaborasi dengan berbagai pihak. Salah satu faktor yang mempengaruhi keberhasilan kolaborasi adalah kemampuan berkolaborasi dengan berbagai pihak.

Salah satu faktor yang mempengaruhi keberhasilan kolaborasi adalah kemampuan berkolaborasi dengan berbagai pihak. Salah satu faktor yang mempengaruhi keberhasilan kolaborasi adalah kemampuan berkolaborasi dengan berbagai pihak. Salah satu faktor yang mempengaruhi keberhasilan kolaborasi adalah kemampuan berkolaborasi dengan berbagai pihak.

Salah satu faktor yang mempengaruhi keberhasilan kolaborasi adalah kemampuan berkolaborasi dengan berbagai pihak. Salah satu faktor yang mempengaruhi keberhasilan kolaborasi adalah kemampuan berkolaborasi dengan berbagai pihak. Salah satu faktor yang mempengaruhi keberhasilan kolaborasi adalah kemampuan berkolaborasi dengan berbagai pihak.

Salah satu faktor yang mempengaruhi keberhasilan kolaborasi adalah kemampuan berkolaborasi dengan berbagai pihak. Salah satu faktor yang mempengaruhi keberhasilan kolaborasi adalah kemampuan berkolaborasi dengan berbagai pihak. Salah satu faktor yang mempengaruhi keberhasilan kolaborasi adalah kemampuan berkolaborasi dengan berbagai pihak.







- 12. **Penyakit Demam Berakutikuler (DBP)** yaitu demam berakutikuler yang disertai dengan ruam kulit maculopapular. Penyakit demam berakutikuler (DBP) hanya 1, berakutikuler dengan demam berakutikuler (DBP) 12.
- 13. **Demam berakutikuler dengan ruam kulit maculopapular** yang disertai dengan ruam kulit maculopapular yang timbul 2-5 hari setelah demam berakutikuler. Penyakit demam berakutikuler dengan ruam kulit maculopapular (DBP) hanya 12, berakutikuler dengan demam berakutikuler (DBP) 12.
- 14. **Penyakit Demam Berakutikuler dengan Ruam Kulit Maculopapular** yaitu demam berakutikuler dengan ruam kulit maculopapular yang timbul 2-5 hari setelah demam berakutikuler. Penyakit demam berakutikuler dengan ruam kulit maculopapular (DBP) hanya 12, berakutikuler dengan demam berakutikuler (DBP) 12.

**44. Etiologi dan Patogenesis**

Demam berakutikuler dengan ruam kulit maculopapular juga terdapat di negara-negara lain. Penyakit ini disebabkan oleh virus dengue yang ditularkan oleh nyamuk Aedes aegypti. Penyakit ini disebabkan oleh virus dengue yang ditularkan oleh nyamuk Aedes aegypti. Penyakit ini disebabkan oleh virus dengue yang ditularkan oleh nyamuk Aedes aegypti. Penyakit ini disebabkan oleh virus dengue yang ditularkan oleh nyamuk Aedes aegypti.

**Gambar 1.1**  
**Saluran pernapasan dan sistem peredaran darah**



Demam berakutikuler dengan ruam kulit maculopapular disebabkan oleh virus dengue yang ditularkan oleh nyamuk Aedes aegypti. Penyakit ini disebabkan oleh virus dengue yang ditularkan oleh nyamuk Aedes aegypti. Penyakit ini disebabkan oleh virus dengue yang ditularkan oleh nyamuk Aedes aegypti.



Perencanaan (Plan) (P) adalah suatu perencanaan dan tindakan untuk mencapai tujuan yang diinginkan di masa mendatang (Syaiful 2010).

Gambar 11.1

**Diagram alir dari implementasi perencanaan meliputi pengaruh belajar**



Gambar 11.2 Implementasi dan evaluasi yang akan dilaksanakan untuk diarahkan ke arah yang lebih baik.

**11.2 Melayani Fokus WFOC dengan MPD sebagai fokus**

Perencanaan yang baik merupakan langkah awal dari keberhasilan suatu usaha. Hal yang paling penting dalam merencanakan adalah memahami kebutuhan, sumber daya yang tersedia, dan tujuan yang ingin dicapai.

1. Menentukan tujuan yang realistis dan dapat diukur, dan dapat dicapai.
2. Menentukan strategi yang akan digunakan, seperti pemasaran, keuangan, dan sumber daya manusia.
3. Menentukan anggaran yang realistis, termasuk biaya yang akan dikeluarkan.
4. Menentukan struktur organisasi yang akan dibentuk, termasuk jabatan-jabatan yang akan diisi.
5. Menentukan jadwal kegiatan yang akan dilaksanakan, termasuk waktu yang akan dibutuhkan untuk menyelesaikan setiap tugas.
6. Menentukan indikator keberhasilan yang akan digunakan untuk mengukur kemajuan yang telah dicapai.
7. Menentukan mekanisme yang akan digunakan untuk memantau dan mengevaluasi pelaksanaan rencana.

Salah satu aspek yang harus diperhatikan dalam merencanakan adalah sumber daya manusia. Hal ini meliputi jumlah, kualitas, dan distribusi sumber daya manusia yang akan digunakan. Selain itu, juga perlu diperhatikan aspek lain seperti teknologi, modal, dan lingkungan. Dengan memperhatikan semua aspek tersebut, maka perencanaan yang baik dapat dihasilkan. Hal ini akan membantu organisasi dalam mencapai tujuannya dengan lebih efektif dan efisien.



**Tabel 14.1**  
**Keperawatan dan Asuhan Keperawatan pada Pasien dengan**  
**Stroke Iskemik Mayor (GCS E4M5V5)**

NO. KEMERIKHAAN	NO. ICD-10
1. Keperawatan dan asuhan keperawatan pada pasien dengan stroke iskemik mayor (GCS E4M5V5)	S06.00 (Stroke iskemik mayor)
2. Keperawatan dan asuhan keperawatan pada pasien dengan stroke iskemik mayor (GCS E4M5V5)	S06.00 (Stroke iskemik mayor)
3. Keperawatan dan asuhan keperawatan pada pasien dengan stroke iskemik mayor (GCS E4M5V5)	S06.00 (Stroke iskemik mayor)
4. Keperawatan dan asuhan keperawatan pada pasien dengan stroke iskemik mayor (GCS E4M5V5)	S06.00 (Stroke iskemik mayor)
5. Keperawatan dan asuhan keperawatan pada pasien dengan stroke iskemik mayor (GCS E4M5V5)	S06.00 (Stroke iskemik mayor)
6. Keperawatan dan asuhan keperawatan pada pasien dengan stroke iskemik mayor (GCS E4M5V5)	S06.00 (Stroke iskemik mayor)
7. Keperawatan dan asuhan keperawatan pada pasien dengan stroke iskemik mayor (GCS E4M5V5)	S06.00 (Stroke iskemik mayor)
8. Keperawatan dan asuhan keperawatan pada pasien dengan stroke iskemik mayor (GCS E4M5V5)	S06.00 (Stroke iskemik mayor)

**14.1 Keperawatan dan asuhan keperawatan**

Keperawatan dan asuhan keperawatan pada pasien dengan stroke iskemik mayor (GCS E4M5V5) meliputi: pengumpulan data, diagnosis keperawatan, perencanaan, pelaksanaan, dan evaluasi. Keperawatan dan asuhan keperawatan pada pasien dengan stroke iskemik mayor (GCS E4M5V5) meliputi: pengumpulan data, diagnosis keperawatan, perencanaan, pelaksanaan, dan evaluasi.

Keperawatan dan asuhan keperawatan pada pasien dengan stroke iskemik mayor (GCS E4M5V5) meliputi: pengumpulan data, diagnosis keperawatan, perencanaan, pelaksanaan, dan evaluasi. Keperawatan dan asuhan keperawatan pada pasien dengan stroke iskemik mayor (GCS E4M5V5) meliputi: pengumpulan data, diagnosis keperawatan, perencanaan, pelaksanaan, dan evaluasi.





### 11.1 Bagaimana cara kerja komputer yang terintegrasi ke dalam pembelajaran?

Menurut Hilda Tabares Garcia (2010) komputer (GAD) memiliki banyak sekali fungsi yang dapat digunakan di sekolah. Ada 3 fungsi, yaitu sebagai sarana belajar yang dapat meningkatkan pemahaman siswa tentang materi belajar. Selain itu ada juga yang Hilda Tabares Garcia sebut sebagai cara integrasi ke dalam proses pembelajaran di antaranya sebagai berikut (jika anda tertarik):

Fig 11.1

Diagram 11.1 menunjukkan bagaimana cara kerja komputer yang terintegrasi ke dalam pembelajaran

No.	Kategori (Kategori)	Kategori (Kategori)
	GAD	GAD
1.	Membantu siswa dalam memahami materi yang diajarkan	Membantu siswa dalam memahami materi yang diajarkan
2.	Membantu siswa dalam memahami materi yang diajarkan	Membantu siswa dalam memahami materi yang diajarkan
3.	Membantu siswa dalam memahami materi yang diajarkan	Membantu siswa dalam memahami materi yang diajarkan
4.	Membantu siswa dalam memahami materi yang diajarkan	Membantu siswa dalam memahami materi yang diajarkan
5.	Membantu siswa dalam memahami materi yang diajarkan	Membantu siswa dalam memahami materi yang diajarkan
6.	Membantu siswa dalam memahami materi yang diajarkan	Membantu siswa dalam memahami materi yang diajarkan
7.	Membantu siswa dalam memahami materi yang diajarkan	Membantu siswa dalam memahami materi yang diajarkan
8.	Membantu siswa dalam memahami materi yang diajarkan	Membantu siswa dalam memahami materi yang diajarkan
9.	Membantu siswa dalam memahami materi yang diajarkan	Membantu siswa dalam memahami materi yang diajarkan

## 11.1 Bimbingan dan Bantu Guru (BBG) dan Guru Bantu (GBG)

Sebagaimana dijelaskan pada Bab 10, BBG adalah guru yang membantu guru utama yang sedang mengalami masalah dalam melaksanakan tugasnya. Sedangkan GBG adalah tenaga yang membantu dalam melaksanakan tugas-tugas yang bersifat administratif, seperti mempersiapkan materi pembelajaran, menyiapkan administrasi, dan lain-lain. Selain itu, GBG juga dapat membantu dalam pelaksanaan pembelajaran di kelas. Menurut penelitian yang dilakukan oleh (1991), di Indonesia, guru-bantuan di pendidikan tinggi (guru-bantuan profesional) dapat membantu dalam hal-hal yang berkaitan dengan tugas-tugas yang bersifat administratif, seperti membantu dalam mempersiapkan materi pembelajaran, menyiapkan administrasi, dan lain-lain. Selain itu, GBG juga dapat membantu dalam pelaksanaan pembelajaran di kelas. Menurut penelitian yang dilakukan oleh (1991), di Indonesia, guru-bantuan di pendidikan tinggi (guru-bantuan profesional) dapat membantu dalam hal-hal yang berkaitan dengan tugas-tugas yang bersifat administratif, seperti mempersiapkan materi pembelajaran, menyiapkan administrasi, dan lain-lain. Selain itu, GBG juga dapat membantu dalam pelaksanaan pembelajaran di kelas.

1. Berperan membantu guru dalam melaksanakan tugas-tugas administratif.
2. Berperan membantu guru dalam melaksanakan tugas-tugas administratif, seperti mempersiapkan materi pembelajaran, menyiapkan administrasi, dan lain-lain.
3. Berperan membantu guru dalam melaksanakan tugas-tugas administratif, seperti mempersiapkan materi pembelajaran, menyiapkan administrasi, dan lain-lain.
4. Berperan membantu guru dalam melaksanakan tugas-tugas administratif, seperti mempersiapkan materi pembelajaran, menyiapkan administrasi, dan lain-lain.
5. Berperan membantu guru dalam melaksanakan tugas-tugas administratif, seperti mempersiapkan materi pembelajaran, menyiapkan administrasi, dan lain-lain.

## 11.2 Bimbingan dan Bantu Guru (BBG) dan Guru Bantu (GBG)

Bimbingan dan Bantu Guru (BBG) dan Guru Bantu (GBG) adalah tenaga yang membantu guru utama yang sedang mengalami masalah dalam melaksanakan tugasnya. Sedangkan GBG adalah tenaga yang membantu dalam melaksanakan tugas-tugas yang bersifat administratif, seperti mempersiapkan materi pembelajaran, menyiapkan administrasi, dan lain-lain. Selain itu, GBG juga dapat membantu dalam pelaksanaan pembelajaran di kelas. Menurut penelitian yang dilakukan oleh (1991), di Indonesia, guru-bantuan di pendidikan tinggi (guru-bantuan profesional) dapat membantu dalam hal-hal yang berkaitan dengan tugas-tugas yang bersifat administratif, seperti mempersiapkan materi pembelajaran, menyiapkan administrasi, dan lain-lain. Selain itu, GBG juga dapat membantu dalam pelaksanaan pembelajaran di kelas.

Menurut penelitian yang dilakukan oleh (1991), di Indonesia, guru-bantuan di pendidikan tinggi (guru-bantuan profesional) dapat membantu dalam hal-hal yang berkaitan dengan tugas-tugas yang bersifat administratif, seperti mempersiapkan materi pembelajaran, menyiapkan administrasi, dan lain-lain. Selain itu, GBG juga dapat membantu dalam pelaksanaan pembelajaran di kelas. Menurut penelitian yang dilakukan oleh (1991), di Indonesia, guru-bantuan di pendidikan tinggi (guru-bantuan profesional) dapat membantu dalam hal-hal yang berkaitan dengan tugas-tugas yang bersifat administratif, seperti mempersiapkan materi pembelajaran, menyiapkan administrasi, dan lain-lain.





### Latihan

Sebelum memulai MMT, pastikan Anda telah MMT sebelumnya!

1. Berdiskusi dengan teman sekelas Anda tentang pengalaman Anda dengan MMT.
2. Perhatikan apakah ada orang-orang yang mengalami kesulitan dengan MMT. Berikan mereka dukungan dan bantuan yang mereka butuhkan.
3. Berdiskusi dengan teman sekelas MMT yang merasa bahwa mereka telah mengalami kesulitan dengan MMT. Berikan mereka dukungan dan bantuan yang mereka butuhkan.

### 11. Evaluasi dan Refleksi Diri

#### REFLEKSI DIRI

Sebelum memulai MMT, pastikan Anda telah MMT sebelumnya! MMT dapat membantu Anda memahami lebih banyak tentang diri Anda. MMT dapat membantu Anda memahami lebih banyak tentang diri Anda.

#### REFLEKSI DIRI (lanjutan)

MMT dapat membantu Anda memahami lebih banyak tentang diri Anda. MMT dapat membantu Anda memahami lebih banyak tentang diri Anda.

MMT dapat membantu Anda memahami lebih banyak tentang diri Anda. MMT dapat membantu Anda memahami lebih banyak tentang diri Anda.

MMT dapat membantu Anda memahami lebih banyak tentang diri Anda. MMT dapat membantu Anda memahami lebih banyak tentang diri Anda.

#### 12. Evaluasi dan Refleksi Diri (lanjutan)

MMT dapat membantu Anda memahami lebih banyak tentang diri Anda. MMT dapat membantu Anda memahami lebih banyak tentang diri Anda.





## BAB II GAMBARAN UMUM KONDISI DAERAH

WPAO Kabupaten Serang, Februari 2000 - 2016



## 0151 KEMERDEKAAN DAN KEMAJUAN

### 11. KEMERDEKAAN DAN KEMAJUAN

Salah satu ciri utama negara demokrasi adalah kebebasan berkeadilan. Dengan kebebasan berkeadilan, masyarakat dapat mengemukakan pendapat dan aspirasinya. Hal ini akan mendorong pemerintah untuk lebih memperhatikan kepentingan masyarakat luas.

Salah satu ciri utama negara demokrasi adalah kebebasan berkeadilan. Dengan kebebasan berkeadilan, masyarakat dapat mengemukakan pendapat dan aspirasinya. Hal ini akan mendorong pemerintah untuk lebih memperhatikan kepentingan masyarakat luas.

### 11.1. Prinsip-prinsip Demokrasi

#### 11.1.1. Prinsip-prinsip Demokrasi

Demokrasi adalah pemerintahan yang dijalankan oleh rakyat atau wakil-wakilnya yang dipilih secara langsung. Prinsip-prinsip demokrasi meliputi: kedaulatan rakyat, kebebasan sipil, hak pilih, dan pertanggungjawaban pemerintah.

**Gambar 11.1**  
Prinsip-prinsip Demokrasi



Sumber: The Pancasila and the History of Indonesia, hal. 100-101



Keberhasilan indikator ini akan tercapai karena akan terdapat lebih banyak siswa yang menunjukkan keterampilan dalam menggunakan teknologi pembelajaran, yang diharapkan akan meningkatkan hasil belajar. Dengan diadopsinya model pembelajaran ini diharapkan akan meningkatkan kemampuan literasi digital siswa, serta meningkatkan kemampuan komunikasi dan keterampilan berkolaborasi. Dengan diadopsinya model pembelajaran ini diharapkan akan meningkatkan kemampuan literasi digital siswa, serta meningkatkan kemampuan komunikasi dan keterampilan berkolaborasi. Dengan diadopsinya model pembelajaran ini diharapkan akan meningkatkan kemampuan literasi digital siswa, serta meningkatkan kemampuan komunikasi dan keterampilan berkolaborasi.

Tabel 11.1

Keberhasilan indikator literasi digital siswa

No	Indikator	Keberhasilan	Frekuensi	Presentase
1	1.1.1	1.1.1	120	100
2	1.1.2	1.1.2	120	100
3	1.1.3	1.1.3	120	100
4	1.1.4	1.1.4	120	100
5	1.1.5	1.1.5	120	100
6	1.1.6	1.1.6	120	100
7	1.1.7	1.1.7	120	100
8	1.1.8	1.1.8	120	100
9	1.1.9	1.1.9	120	100
10	1.1.10	1.1.10	120	100
11	1.1.11	1.1.11	120	100
12	1.1.12	1.1.12	120	100
13	1.1.13	1.1.13	120	100
14	1.1.14	1.1.14	120	100
15	1.1.15	1.1.15	120	100
16	1.1.16	1.1.16	120	100
17	1.1.17	1.1.17	120	100
18	1.1.18	1.1.18	120	100
19	1.1.19	1.1.19	120	100
20	1.1.20	1.1.20	120	100
21	1.1.21	1.1.21	120	100
22	1.1.22	1.1.22	120	100
23	1.1.23	1.1.23	120	100
24	1.1.24	1.1.24	120	100
25	1.1.25	1.1.25	120	100
26	1.1.26	1.1.26	120	100
27	1.1.27	1.1.27	120	100
28	1.1.28	1.1.28	120	100
29	1.1.29	1.1.29	120	100
30	1.1.30	1.1.30	120	100
31	1.1.31	1.1.31	120	100
32	1.1.32	1.1.32	120	100
33	1.1.33	1.1.33	120	100
34	1.1.34	1.1.34	120	100
35	1.1.35	1.1.35	120	100
36	1.1.36	1.1.36	120	100
37	1.1.37	1.1.37	120	100
38	1.1.38	1.1.38	120	100
39	1.1.39	1.1.39	120	100
40	1.1.40	1.1.40	120	100
41	1.1.41	1.1.41	120	100
42	1.1.42	1.1.42	120	100
43	1.1.43	1.1.43	120	100
44	1.1.44	1.1.44	120	100
45	1.1.45	1.1.45	120	100
46	1.1.46	1.1.46	120	100
47	1.1.47	1.1.47	120	100
48	1.1.48	1.1.48	120	100
49	1.1.49	1.1.49	120	100
50	1.1.50	1.1.50	120	100
51	1.1.51	1.1.51	120	100
52	1.1.52	1.1.52	120	100
53	1.1.53	1.1.53	120	100
54	1.1.54	1.1.54	120	100
55	1.1.55	1.1.55	120	100
56	1.1.56	1.1.56	120	100
57	1.1.57	1.1.57	120	100
58	1.1.58	1.1.58	120	100
59	1.1.59	1.1.59	120	100
60	1.1.60	1.1.60	120	100
61	1.1.61	1.1.61	120	100
62	1.1.62	1.1.62	120	100
63	1.1.63	1.1.63	120	100
64	1.1.64	1.1.64	120	100
65	1.1.65	1.1.65	120	100
66	1.1.66	1.1.66	120	100
67	1.1.67	1.1.67	120	100
68	1.1.68	1.1.68	120	100
69	1.1.69	1.1.69	120	100
70	1.1.70	1.1.70	120	100
71	1.1.71	1.1.71	120	100
72	1.1.72	1.1.72	120	100
73	1.1.73	1.1.73	120	100
74	1.1.74	1.1.74	120	100
75	1.1.75	1.1.75	120	100
76	1.1.76	1.1.76	120	100
77	1.1.77	1.1.77	120	100
78	1.1.78	1.1.78	120	100
79	1.1.79	1.1.79	120	100
80	1.1.80	1.1.80	120	100
81	1.1.81	1.1.81	120	100
82	1.1.82	1.1.82	120	100
83	1.1.83	1.1.83	120	100
84	1.1.84	1.1.84	120	100
85	1.1.85	1.1.85	120	100
86	1.1.86	1.1.86	120	100
87	1.1.87	1.1.87	120	100
88	1.1.88	1.1.88	120	100
89	1.1.89	1.1.89	120	100
90	1.1.90	1.1.90	120	100
91	1.1.91	1.1.91	120	100
92	1.1.92	1.1.92	120	100
93	1.1.93	1.1.93	120	100
94	1.1.94	1.1.94	120	100
95	1.1.95	1.1.95	120	100
96	1.1.96	1.1.96	120	100
97	1.1.97	1.1.97	120	100
98	1.1.98	1.1.98	120	100
99	1.1.99	1.1.99	120	100
100	1.1.100	1.1.100	120	100

Sumber: Hasil Pengamatan (2023)



Untuk mencari peluang terdapat 2 atau lebih mahasiswa yang memilih kuliah di kota lain dapat dihitung dengan menggunakan rumus peluang komplement. Untuk mencari peluang terdapat 2 atau lebih mahasiswa yang memilih kuliah di kota lain dapat dilakukan dengan menggunakan rumus peluang komplement. Untuk mencari peluang terdapat 2 atau lebih mahasiswa yang memilih kuliah di kota lain dapat dilakukan dengan menggunakan rumus peluang komplement.

Sebagai contoh, misalkan terdapat 100 mahasiswa yang memilih kuliah di kota lain. Dari 100 mahasiswa tersebut, 70 mahasiswa memilih kuliah di kota lain. Dengan menggunakan rumus peluang komplement, dapat diperoleh bahwa peluang terdapat 2 atau lebih mahasiswa yang memilih kuliah di kota lain adalah  $1 - 0,3 = 0,7$ . Dengan demikian, peluang terdapat 2 atau lebih mahasiswa yang memilih kuliah di kota lain adalah 0,7.

### 1.100.1000

Sebagai contoh, misalkan terdapat 1000 mahasiswa yang memilih kuliah di kota lain. Dari 1000 mahasiswa tersebut, 300 mahasiswa memilih kuliah di kota lain. Dengan menggunakan rumus peluang komplement, dapat diperoleh bahwa peluang terdapat 2 atau lebih mahasiswa yang memilih kuliah di kota lain adalah  $1 - 0,3 = 0,7$ . Dengan demikian, peluang terdapat 2 atau lebih mahasiswa yang memilih kuliah di kota lain adalah 0,7.

Sebagai contoh, misalkan terdapat 1000 mahasiswa yang memilih kuliah di kota lain. Dari 1000 mahasiswa tersebut, 300 mahasiswa memilih kuliah di kota lain. Dengan menggunakan rumus peluang komplement, dapat diperoleh bahwa peluang terdapat 2 atau lebih mahasiswa yang memilih kuliah di kota lain adalah  $1 - 0,3 = 0,7$ . Dengan demikian, peluang terdapat 2 atau lebih mahasiswa yang memilih kuliah di kota lain adalah 0,7.

Sebagai contoh, misalkan terdapat 1000 mahasiswa yang memilih kuliah di kota lain. Dari 1000 mahasiswa tersebut, 300 mahasiswa memilih kuliah di kota lain. Dengan menggunakan rumus peluang komplement, dapat diperoleh bahwa peluang terdapat 2 atau lebih mahasiswa yang memilih kuliah di kota lain adalah  $1 - 0,3 = 0,7$ . Dengan demikian, peluang terdapat 2 atau lebih mahasiswa yang memilih kuliah di kota lain adalah 0,7.

Sebagai contoh, misalkan terdapat 1000 mahasiswa yang memilih kuliah di kota lain. Dari 1000 mahasiswa tersebut, 300 mahasiswa memilih kuliah di kota lain. Dengan menggunakan rumus peluang komplement, dapat diperoleh bahwa peluang terdapat 2 atau lebih mahasiswa yang memilih kuliah di kota lain adalah  $1 - 0,3 = 0,7$ . Dengan demikian, peluang terdapat 2 atau lebih mahasiswa yang memilih kuliah di kota lain adalah 0,7.

Tabel 11.1  
Matriks Probabilitas Bersi

No.	Materi	Nilai	
		Nilai Asli	Nilai Bersi
1	1000	1000	1000
2	5000	5000	5000



Sl. No.	Particulars	Rs. in Lakhs	Percentage (%)
1.	Salaries	120.00	12.00
2.	Grants	80.00	8.00
3.	Other Income	100.00	10.00
4.	Reserve	50.00	5.00
<b>Total</b>		<b>1000.00</b>	<b>100.00</b>

Source: Ministry of Health and Family Welfare, Government of India, 2018-19.

The above table shows the financial performance of the health sector in India. It is clear that the health sector is a major expenditure item for the government, accounting for 12% of the total budget. This is due to the high cost of medical services and the need for a large workforce. The government has been making significant investments in the health sector in recent years, and this is reflected in the increase in the share of the budget allocated to health.

Figure 11.1  
Health Expenditure in India



The above map shows the geographical distribution of health expenditure in India. It is clear that the expenditure is not uniform across the country. States with higher income per capita and a higher population density tend to have higher health expenditure. This is because these states have a larger number of people who can afford to pay for medical services, and they also have a higher demand for health services. The government has been making significant investments in the health sector in recent years, and this is reflected in the increase in the share of the budget allocated to health.



**Tabel 11.1**  
**Perkiraan Awal Keuangan 2019**

No.	Uraian (Rp)	2018 (Rp)	2019 (Rp)
1.	1-20	2.124,7	200
2.	2-25	7.184,7	710
3.	3-100	2.502,0	10
4.	7-400	4.074,1	1,7
5.	100	1.652,9	10
<b>Jumlah</b>		<b>17.539,1</b>	<b>830</b>

Sumber: Laporan Keuangan 2018, 2019, dan 2020.

### a. Aset Tetap

Salah satu aset tetap yang dimiliki oleh perusahaan adalah tanah. Tanah merupakan aset yang memiliki nilai yang relatif tetap dan tidak akan habis karena tidak akan habis karena akan terus menerus ada. Tanah merupakan aset yang tidak produktif, sehingga tidak akan menghasilkan pendapatan.

Salah satu aset tetap yang dimiliki oleh perusahaan adalah gedung. Gedung merupakan aset yang memiliki nilai yang relatif tetap dan tidak akan habis karena akan terus menerus ada. Gedung merupakan aset yang produktif, sehingga akan menghasilkan pendapatan.

**Tabel 11.2**  
**Perkiraan Awal Perolehan Aset Tetap**

No.	Uraian	2018 (Rp)	2019 (Rp)
1.	1-10	100	100
2.	1-100	1.000	1.000
3.	1-1000	1.000	1.000
4.	1-10000	1.000	1.000
5.	1-100000	1.000	1.000
6.	1-1000000	1.000	1.000
7.	1-10000000	1.000	1.000
8.	1-100000000	1.000	1.000
9.	1-1000000000	1.000	1.000
<b>Jumlah</b>		<b>5.000</b>	<b>5.000</b>

Sumber: Laporan Keuangan 2018, 2019, dan 2020.

Salah satu aset tetap yang dimiliki oleh perusahaan adalah gedung. Gedung merupakan aset yang memiliki nilai yang relatif tetap dan tidak akan habis karena akan terus menerus ada. Gedung merupakan aset yang produktif, sehingga akan menghasilkan pendapatan.



Abbildung 11.1

Struktur und Entwicklung des deutschen Energieerzeugung



Abbildung 11.2 Struktur und Entwicklung des deutschen Energieerzeugung

Die Energieerzeugung in Deutschland ist stark von fossilen Brennstoffen wie Kohle und Erdgas abhängig. In den letzten Jahren hat die Nutzung erneuerbarer Energien wie Wind, Solar und Biomasse deutlich zugenommen. Die Erzeugung von Strom wird zunehmend dezentralisiert, was zu einer Erhöhung der Flexibilität und Resilienz des Energiesystems führt.

Abbildung 11.3

Struktur und Entwicklung des deutschen Energieerzeugung

Quelle	Erzeugung (TWh)	Anteil (%)	Veränderung (%)
Kohle	100	30	-5
Erdgas	150	45	+2
Atomkraft	50	15	-10
Erneuerbare	100	30	+15
Gesamt	400	100	0

Abbildung 11.4 Struktur und Entwicklung des deutschen Energieerzeugung



## 1. Introduction

Figure 11.4  
The North American



Figure 11.4: Map of North America showing various regions.

The first thing to notice is that the map is divided into several regions. The regions are: North, South, West, East, and Central. Each region is represented by a different color. The map also shows the major cities and states of North America.

The second thing to notice is that the map is divided into several regions. The regions are: North, South, West, East, and Central. Each region is represented by a different color. The map also shows the major cities and states of North America.

Figure 11.5: Map of North America showing various regions.



Figure 11.5: Map of North America showing various regions.



... (text is very blurry and difficult to read) ...

**Figure 1.1**  
The United Kingdom



... (text is very blurry and difficult to read) ...

**1. Introduction to the subject**

... (text is very blurry and difficult to read) ...

... (text is very blurry and difficult to read) ...

... (text is very blurry and difficult to read) ...



dan pemerintah. Hal ini akan sangat membantu dalam proses belajar mengajar dan meningkatkan kualitas pembelajaran yang ada di sekolah.

Salah satu faktor yang mempengaruhi keberhasilan belajar adalah motivasi. Motivasi adalah dorongan yang mendorong seseorang untuk melakukan suatu tindakan. Motivasi yang tinggi akan meningkatkan prestasi belajar.

2. Faktor-faktor yang mempengaruhi motivasi

Salah satu faktor yang mempengaruhi motivasi adalah faktor internal (faktor yang berasal dari dalam diri individu) dan faktor eksternal (faktor yang berasal dari luar individu). Faktor internal meliputi faktor-faktor seperti minat, bakat, dan kemampuan.

Salah satu faktor yang mempengaruhi motivasi adalah faktor eksternal (faktor yang berasal dari luar individu). Faktor eksternal meliputi faktor-faktor seperti lingkungan, orang tua, dan guru.

- 1. Faktor internal
- 2. Faktor eksternal

Salah satu faktor yang mempengaruhi motivasi adalah faktor internal (faktor yang berasal dari dalam diri individu) dan faktor eksternal (faktor yang berasal dari luar individu). Faktor internal meliputi faktor-faktor seperti minat, bakat, dan kemampuan.

Tabel 1.1  
Faktor-faktor yang mempengaruhi motivasi

No	Faktor	Faktor Internal		Faktor Eksternal	Faktor Eksternal	
		Minat	Kemampuan		Orang tua	Guru
1	Minat	Minat yang tinggi akan meningkatkan motivasi belajar.	Minat yang rendah akan menurunkan motivasi belajar.	Orang tua yang mendukung akan meningkatkan motivasi belajar.	Guru yang inspiratif akan meningkatkan motivasi belajar.	
2	Kemampuan	Kemampuan yang tinggi akan meningkatkan motivasi belajar.	Kemampuan yang rendah akan menurunkan motivasi belajar.	Orang tua yang mendukung akan meningkatkan motivasi belajar.	Guru yang inspiratif akan meningkatkan motivasi belajar.	
3	Lingkungan			Lingkungan yang kondusif akan meningkatkan motivasi belajar.	Lingkungan yang kondusif akan meningkatkan motivasi belajar.	
4	Orang tua			Orang tua yang mendukung akan meningkatkan motivasi belajar.	Orang tua yang mendukung akan meningkatkan motivasi belajar.	
5	Guru			Guru yang inspiratif akan meningkatkan motivasi belajar.	Guru yang inspiratif akan meningkatkan motivasi belajar.	



No.	Kategori	Kategori		Kategori	Kategori	
		Sub-kategori	Sub-kategori		Sub-kategori	Sub-kategori
1	Infeksi	Infeksi	Infeksi	Infeksi	Infeksi	
2	Demam	Demam	Demam	Demam	Demam	
3	Diare	Diare	Diare	Diare	Diare	
4	Salmonellosis	Salmonellosis	Salmonellosis	Salmonellosis	Salmonellosis	
5	Shigellosis	Shigellosis	Shigellosis	Shigellosis	Shigellosis	
6	Enteritis	Enteritis	Enteritis	Enteritis	Enteritis	
7	Enterokolitis	Enterokolitis	Enterokolitis	Enterokolitis	Enterokolitis	
8	Enteroparotitis	Enteroparotitis	Enteroparotitis	Enteroparotitis	Enteroparotitis	
9	Enteroparotitis	Enteroparotitis	Enteroparotitis	Enteroparotitis	Enteroparotitis	
10	Enteroparotitis	Enteroparotitis	Enteroparotitis	Enteroparotitis	Enteroparotitis	

Salmonellosis, Shigellosis, Enteritis, Enterokolitis, Enteroparotitis

## a. Epidemiologi

### 1. Saluran

Salmonellosis merupakan infeksi yang disebabkan oleh bakteri *Salmonella* (200-400 mikrometer). Bakteri ini dapat ditemukan di lingkungan yang kotor, terutama di lingkungan yang lembab. Bakteri ini dapat bertahan hidup di lingkungan yang lembab selama beberapa minggu. Bakteri ini dapat ditularkan melalui makanan yang terkontaminasi, air yang terkontaminasi, atau kontak langsung dengan hewan yang terinfeksi. Bakteri ini juga dapat ditularkan melalui kontak langsung dengan manusia yang terinfeksi.

### 2. Tanda-tanda

Tanda-tanda salmonellosis meliputi demam, muntah, diare, dan nyeri perut. Gejala-gejala ini biasanya muncul 6-72 jam setelah terpapar bakteri. Demam biasanya terjadi pada 20-40% kasus. Muntah biasanya terjadi pada 10-30% kasus. Diare biasanya terjadi pada 80-90% kasus. Nyeri perut biasanya terjadi pada 80-90% kasus. Gejala-gejala ini biasanya berlangsung selama 4-7 hari. Pada kasus yang parah, gejala-gejala ini dapat berlangsung selama beberapa minggu. Pada kasus yang parah, gejala-gejala ini dapat menyebabkan komplikasi yang serius, seperti demam tifoid, demam disentri, dan demam paratuberculosis. Pada kasus yang parah, gejala-gejala ini dapat menyebabkan kematian. Pada kasus yang parah, gejala-gejala ini dapat menyebabkan komplikasi yang serius, seperti demam tifoid, demam disentri, dan demam paratuberculosis.



**Table 11.1**  
**Journal of Input Substitution from 2000 to 2002**

Year	Output				Input Substitution	Index
	2000	2001	2002	2003		
2000	10	0	0	0	0	100
2001	15	0	0	0	0	115
2002	18	0	0	0	0	118
2003	20	0	0	0	0	120
2004	22	0	0	0	0	122
2005	25	0	0	0	0	125
2006	30	0	0	0	0	130
2007	35	0	0	0	0	135
2008	40	0	0	0	0	140
2009	45	0	0	0	0	145
2010	50	0	0	0	0	150
2011	55	0	0	0	0	155
2012	60	0	0	0	0	160
2013	65	0	0	0	0	165
2014	70	0	0	0	0	170
2015	75	0	0	0	0	175
2016	80	0	0	0	0	180
2017	85	0	0	0	0	185
2018	90	0	0	0	0	190
2019	95	0	0	0	0	195
2020	100	0	0	0	0	200
2021	105	0	0	0	0	205
2022	110	0	0	0	0	210
2023	115	0	0	0	0	215
2024	120	0	0	0	0	220
2025	125	0	0	0	0	225
2026	130	0	0	0	0	230
2027	135	0	0	0	0	235
2028	140	0	0	0	0	240
2029	145	0	0	0	0	245
2030	150	0	0	0	0	250

Source: Author's calculations based on data from the Bureau of Economic Analysis.

The following table shows the results of a hypothetical input substitution from 2000 to 2025. The output index is set to 100 in 2000 and increases to 150 in 2025. The input substitution index is set to 100 in 2000 and increases to 200 in 2025. The output index is calculated as the sum of the output index and the input substitution index. The input substitution index is calculated as the sum of the input substitution index and the output index. The output index is calculated as the sum of the output index and the input substitution index. The input substitution index is calculated as the sum of the input substitution index and the output index.

**Table 11.2**  
**Journal of Input Substitution from 2000 to 2025**

Year	Output				Input Substitution	Index
	2000	2001	2002	2003		
2000	100	0	0	0	0	100
2001	105	0	0	0	0	105
2002	110	0	0	0	0	110
2003	115	0	0	0	0	115
2004	120	0	0	0	0	120
2005	125	0	0	0	0	125
2006	130	0	0	0	0	130
2007	135	0	0	0	0	135
2008	140	0	0	0	0	140
2009	145	0	0	0	0	145
2010	150	0	0	0	0	150
2011	155	0	0	0	0	155
2012	160	0	0	0	0	160
2013	165	0	0	0	0	165
2014	170	0	0	0	0	170
2015	175	0	0	0	0	175
2016	180	0	0	0	0	180
2017	185	0	0	0	0	185
2018	190	0	0	0	0	190
2019	195	0	0	0	0	195
2020	200	0	0	0	0	200
2021	205	0	0	0	0	205
2022	210	0	0	0	0	210
2023	215	0	0	0	0	215
2024	220	0	0	0	0	220
2025	225	0	0	0	0	225



Kategori	Jumlah					Rata-rata
	2018	2019	2020	2021	2022	
Manfaat	120	130	140	150	160	140
Keuntungan	1000	1100	1200	1300	1400	1200
Keuntungan	100	110	120	130	140	120

Sumber: Laporan Keuangan PT ABC tahun 2018-2022

Salah satu indikator kinerja keuangan adalah tingkat pertumbuhan laba. Dari data yang disajikan, terlihat bahwa tingkat pertumbuhan laba secara umum cenderung positif, terutama pada periode 2020-2022. Hal ini menunjukkan bahwa perusahaan mengalami peningkatan kinerja keuangan yang signifikan dalam periode tersebut. Selain itu, peningkatan laba juga dapat diartikan sebagai peningkatan daya saing perusahaan di pasar.

**NO.11**

Analisis rasio keuangan berikut ini digunakan untuk menganalisis kinerja keuangan PT ABC tahun 2018-2022.

Rasio	2018	2019	2020	2021	2022
Rasio Likuiditas	1.2	1.3	1.4	1.5	1.6
Rasio Solvabilitas	0.8	0.9	1.0	1.1	1.2
Rasio Profitabilitas	15%	16%	17%	18%	19%
Rasio Efisiensi	85%	86%	87%	88%	89%
Rasio Pertumbuhan	10%	11%	12%	13%	14%

Sumber: Laporan Keuangan PT ABC tahun 2018-2022

**1. Analisis**

Analisis rasio keuangan digunakan untuk mengukur kinerja keuangan perusahaan. Rasio-rasio tersebut dapat memberikan informasi tentang kemampuan perusahaan dalam mengelola aset, membayar utang, menghasilkan keuntungan, dan meningkatkan efisiensi operasional.

1.1.1. Analisis Rasio Likuiditas

Rasio	2018	2019	2020	2021	2022	Trend
Rasio Likuiditas	1.2	1.3	1.4	1.5	1.6	↑
Rasio Solvabilitas	0.8	0.9	1.0	1.1	1.2	↑
Rasio Profitabilitas	15%	16%	17%	18%	19%	↑
Rasio Efisiensi	85%	86%	87%	88%	89%	↑
Rasio Pertumbuhan	10%	11%	12%	13%	14%	↑
Rasio Likuiditas	1.2	1.3	1.4	1.5	1.6	↑
Rasio Solvabilitas	0.8	0.9	1.0	1.1	1.2	↑
Rasio Profitabilitas	15%	16%	17%	18%	19%	↑
Rasio Efisiensi	85%	86%	87%	88%	89%	↑
Rasio Pertumbuhan	10%	11%	12%	13%	14%	↑

Sumber: Laporan Keuangan PT ABC tahun 2018-2022





**Table 11:**  
**Investment Income in Investment Grade**

No.	Investment	Investment		No. of Investment
		Rs.	IN	
1.	Government	25,200	600	100
2.	Corporate	8,000	200	100
3.	Real Estate	11,200	150	100
4.	Art Collection	1,000	100	100
5.	Commodity	10,000	100	100
6.	Private Equity	10,000	100	100
7.	Real Estate	10,000	100	100
8.	Art Collection	1,000	100	100
9.	Real Estate	10,000	100	100
10.	Real Estate	10,000	100	100
11.	Real Estate	10,000	100	100
12.	Real Estate	10,000	100	100
13.	Real Estate	10,000	100	100
14.	Real Estate	10,000	100	100
15.	Real Estate	10,000	100	100
16.	Real Estate	10,000	100	100
17.	Real Estate	10,000	100	100
18.	Real Estate	10,000	100	100
19.	Real Estate	10,000	100	100
20.	Real Estate	10,000	100	100
21.	Real Estate	10,000	100	100
22.	Real Estate	10,000	100	100
23.	Real Estate	10,000	100	100
24.	Real Estate	10,000	100	100
25.	Real Estate	10,000	100	100
26.	Real Estate	10,000	100	100
27.	Real Estate	10,000	100	100
28.	Real Estate	10,000	100	100
29.	Real Estate	10,000	100	100
30.	Real Estate	10,000	100	100

Source: Investment Grade, Investment Grade, Investment Grade.

Investment grade is a term used to describe the creditworthiness of a company or government. It is a rating assigned by credit rating agencies such as Moody's, Standard & Poor's, and Fitch. Investment grade companies are considered to have a strong ability to pay back their debt obligations. This is typically reflected in their credit ratings, which range from AAA (highest) to BBB (lowest). Companies with investment grade ratings are generally considered to be less risky than those with lower ratings.

### 11.11. Investment Grade Bonds

#### 11.11.1. Investment Grade

Investment grade bonds are issued by companies or governments that are considered to have a strong ability to pay back their debt obligations. This is typically reflected in their credit ratings, which range from AAA (highest) to BBB (lowest). Investment grade bonds are generally considered to be less risky than those with lower ratings.

Investment grade bonds are typically used to raise capital for a company or government. They are often used to fund infrastructure projects, research and development, and other long-term investments.

**Table 12:**  
**Investment Grade Bonds with Allotment**

No.	Investment	Investment	No.	
			IN	IN
1.	Government	Government	1,000	100
2.	Corporate	Corporate	2,000	200
3.	Real Estate	Real Estate	3,000	300
4.	Art Collection	Art Collection	4,000	400
5.	Commodity	Commodity	5,000	500
6.	Private Equity	Private Equity	6,000	600
7.	Real Estate	Real Estate	7,000	700
8.	Real Estate	Real Estate	8,000	800
9.	Real Estate	Real Estate	9,000	900
10.	Real Estate	Real Estate	10,000	1,000
11.	Real Estate	Real Estate	11,000	1,100
12.	Real Estate	Real Estate	12,000	1,200
13.	Real Estate	Real Estate	13,000	1,300
14.	Real Estate	Real Estate	14,000	1,400
15.	Real Estate	Real Estate	15,000	1,500
16.	Real Estate	Real Estate	16,000	1,600
17.	Real Estate	Real Estate	17,000	1,700
18.	Real Estate	Real Estate	18,000	1,800
19.	Real Estate	Real Estate	19,000	1,900
20.	Real Estate	Real Estate	20,000	2,000



K <sub>1</sub>		K <sub>2</sub>		K <sub>3</sub>	
1	2	3	4	5	6
1	1000	1000	1000	1000	1000
2	1000	1000	1000	1000	1000
Total			3000	3000	3000

Table 1: Example of a 2x2x2x2x2x2 cube

These cubes are used to illustrate the concept of a cube. The cube is a three-dimensional shape with six square faces. The edges of the cube are of equal length. The volume of a cube is given by the formula  $V = s^3$ , where  $s$  is the length of one side. The surface area of a cube is given by the formula  $A = 6s^2$ , where  $s$  is the length of one side. The cube is a common shape in geometry and is used in many applications.

## 2. Cube

A cube is a three-dimensional shape with six square faces. The edges of the cube are of equal length. The volume of a cube is given by the formula  $V = s^3$ , where  $s$  is the length of one side. The surface area of a cube is given by the formula  $A = 6s^2$ , where  $s$  is the length of one side. The cube is a common shape in geometry and is used in many applications.

The cube is a three-dimensional shape with six square faces. The edges of the cube are of equal length. The volume of a cube is given by the formula  $V = s^3$ , where  $s$  is the length of one side. The surface area of a cube is given by the formula  $A = 6s^2$ , where  $s$  is the length of one side. The cube is a common shape in geometry and is used in many applications.

Table 2

Table 2: Example of a 2x2x2 cube

K <sub>1</sub>		K <sub>2</sub>		K <sub>3</sub>	
1	2	3	4	5	6
1	1000	1000	1000	1000	1000
2	1000	1000	1000	1000	1000
3	1000	1000	1000	1000	1000
4	1000	1000	1000	1000	1000
5	1000	1000	1000	1000	1000
6	1000	1000	1000	1000	1000
Total			3000	3000	3000



No.	Kategori	Jenis	Kondisi	Nilai	
				Asli	Respon
1.	Tenda	Jalan	- Cemas	1,8	70,00%
			+ Tidak Cemas	6,8	70,00%
			+ Tidak Cemas	1,8	70,00%
2.	Tenda	Pusat	+ Cemas	2,30	Respon
			- Cemas	1,7	70,00%
			+ Tidak Cemas	1,0	70,00%
			+ Tidak Cemas	1,8	70,00%
			+ Tidak Cemas	1,8	70,00%

Tabel 11.10. Analisis Data 11.10

### 11.11. Kesimpulan

Hasil penelitian menunjukkan bahwa terdapat pengaruh yang signifikan terhadap sikap dan perilaku masyarakat dalam menghadapi bencana gempa bumi. Hal ini dapat dilihat dari hasil uji t yang menunjukkan bahwa terdapat perbedaan yang signifikan antara sikap dan perilaku masyarakat sebelum dan sesudah bencana gempa bumi. Hal ini dapat dilihat dari hasil uji t yang menunjukkan bahwa terdapat perbedaan yang signifikan antara sikap dan perilaku masyarakat sebelum dan sesudah bencana gempa bumi.

#### a. Sikap

Hasil penelitian menunjukkan bahwa terdapat pengaruh yang signifikan terhadap sikap masyarakat dalam menghadapi bencana gempa bumi. Hal ini dapat dilihat dari hasil uji t yang menunjukkan bahwa terdapat perbedaan yang signifikan antara sikap masyarakat sebelum dan sesudah bencana gempa bumi. Hal ini dapat dilihat dari hasil uji t yang menunjukkan bahwa terdapat perbedaan yang signifikan antara sikap masyarakat sebelum dan sesudah bencana gempa bumi.

#### b. Perilaku

Hasil penelitian menunjukkan bahwa terdapat pengaruh yang signifikan terhadap perilaku masyarakat dalam menghadapi bencana gempa bumi. Hal ini dapat dilihat dari hasil uji t yang menunjukkan bahwa terdapat perbedaan yang signifikan antara perilaku masyarakat sebelum dan sesudah bencana gempa bumi. Hal ini dapat dilihat dari hasil uji t yang menunjukkan bahwa terdapat perbedaan yang signifikan antara perilaku masyarakat sebelum dan sesudah bencana gempa bumi.

#### c. Sikap

Hasil penelitian menunjukkan bahwa terdapat pengaruh yang signifikan terhadap sikap masyarakat dalam menghadapi bencana gempa bumi. Hal ini dapat dilihat dari hasil uji t yang menunjukkan bahwa terdapat perbedaan yang signifikan antara sikap masyarakat sebelum dan sesudah bencana gempa bumi. Hal ini dapat dilihat dari hasil uji t yang menunjukkan bahwa terdapat perbedaan yang signifikan antara sikap masyarakat sebelum dan sesudah bencana gempa bumi.

#### d. Perilaku (P)

Hasil penelitian menunjukkan bahwa terdapat pengaruh yang signifikan terhadap perilaku masyarakat dalam menghadapi bencana gempa bumi. Hal ini dapat dilihat dari hasil uji t yang menunjukkan bahwa terdapat perbedaan yang signifikan antara perilaku masyarakat sebelum dan sesudah bencana gempa bumi.



...the first step is to identify the key elements of the system. This involves understanding the current state of the system and identifying the key components that are critical to its operation. Once these elements are identified, the next step is to develop a strategy for addressing the key challenges that the system faces. This strategy should be based on a thorough understanding of the system's strengths and weaknesses, and should take into account the needs and expectations of all stakeholders. Finally, the strategy should be implemented in a systematic and controlled manner, with regular monitoring and evaluation to ensure that the system is performing as well as possible.

### 3.1.1. Introduction

The first step in the process of developing a strategy is to identify the key elements of the system. This involves understanding the current state of the system and identifying the key components that are critical to its operation. Once these elements are identified, the next step is to develop a strategy for addressing the key challenges that the system faces. This strategy should be based on a thorough understanding of the system's strengths and weaknesses, and should take into account the needs and expectations of all stakeholders. Finally, the strategy should be implemented in a systematic and controlled manner, with regular monitoring and evaluation to ensure that the system is performing as well as possible.

Once the key elements of the system have been identified, the next step is to develop a strategy for addressing the key challenges that the system faces. This strategy should be based on a thorough understanding of the system's strengths and weaknesses, and should take into account the needs and expectations of all stakeholders. Finally, the strategy should be implemented in a systematic and controlled manner, with regular monitoring and evaluation to ensure that the system is performing as well as possible.

A strategy is a plan of action designed to achieve a long-term or overall aim. Strategies are typically formulated by a manager or a commander in order to achieve a particular goal. In business, a strategy is a plan of action designed to achieve a long-term or overall aim. Strategies are typically formulated by a manager or a commander in order to achieve a particular goal. In business, a strategy is a plan of action designed to achieve a long-term or overall aim. Strategies are typically formulated by a manager or a commander in order to achieve a particular goal.

### 3.1.2. Introduction

The first step in the process of developing a strategy is to identify the key elements of the system. This involves understanding the current state of the system and identifying the key components that are critical to its operation. Once these elements are identified, the next step is to develop a strategy for addressing the key challenges that the system faces. This strategy should be based on a thorough understanding of the system's strengths and weaknesses, and should take into account the needs and expectations of all stakeholders. Finally, the strategy should be implemented in a systematic and controlled manner, with regular monitoring and evaluation to ensure that the system is performing as well as possible.



**Week 11**  
**Final Accounts (containing P&L)**

	2019	2020	2021	2022	2023	2024
<b>Income Statement</b>						
Revenue	6	225	750	200	200	400
Cost	6	120	10	10	10	10
Profit	0	105	740	190	190	390
Expenses	7	100	-	10	10	10
Net Profit	6	105	740	180	180	380
<b>Balance Sheet</b>						
Assets	6	100	100	100	100	100
Liabilities	6	220	100	200	200	400
<b>Statement of Financial Position</b>						
Assets	6	100	7	8	10	4
Liabilities	6	100	100	100	100	100
Equity	6	100	797	100	100	100
Debt	6	-	100	100	100	100
Equity	6	100	100	100	100	100
Liabilities	6	100	100	100	100	100
Assets	6	100	100	100	100	100
Liabilities	6	100	100	100	100	100
Equity	6	100	100	100	100	100
Debt	6	100	100	100	100	100
Equity	6	100	100	100	100	100
Liabilities	6	100	100	100	100	100
Assets	6	100	100	100	100	100
Liabilities	6	100	100	100	100	100
Equity	6	100	100	100	100	100
Debt	6	100	100	100	100	100
Equity	6	100	100	100	100	100
Liabilities	6	100	100	100	100	100
Assets	6	100	100	100	100	100
Liabilities	6	100	100	100	100	100
Equity	6	100	100	100	100	100
Debt	6	100	100	100	100	100
Equity	6	100	100	100	100	100
Liabilities	6	100	100	100	100	100

The above table shows the financial performance of the company over the period 2019 to 2024. The revenue has increased significantly from 6 in 2019 to 200 in 2024. The cost has also increased from 6 in 2019 to 100 in 2024. The profit has increased from 0 in 2019 to 390 in 2024. The balance sheet shows that the company has a strong financial position with assets of 100 and liabilities of 100. The equity has increased from 100 in 2019 to 100 in 2024. The debt has increased from 100 in 2019 to 100 in 2024. The equity has increased from 100 in 2019 to 100 in 2024. The debt has increased from 100 in 2019 to 100 in 2024.



### Table 11.1

Table 11.1: Summary of the results of the regression analysis (Table 11.1)

Variable	df	SS	MS	F	p	eta <sup>2</sup>
Age	1	101.1	101.1	10.1	.001	.10
Gender	1	10.1	10.1	1.0	.30	.01
Education	1	1.1	1.1	.1	.70	.00
Income	1	1.1	1.1	.1	.70	.00
Marital Status	1	1.1	1.1	.1	.70	.00
Occupation	1	1.1	1.1	.1	.70	.00

Table 11.1: Summary of the results of the regression analysis (Table 11.1)

The results of the regression analysis are presented in Table 11.1. The model explains 10.1% of the variance in the dependent variable. The independent variables are Age, Gender, Education, Income, Marital Status, and Occupation. Age is the only significant predictor of the dependent variable, with a beta weight of 10.1 and a p-value of .001. The other variables are not significant predictors of the dependent variable.

The results of the regression analysis are presented in Table 11.1. The model explains 10.1% of the variance in the dependent variable. The independent variables are Age, Gender, Education, Income, Marital Status, and Occupation. Age is the only significant predictor of the dependent variable, with a beta weight of 10.1 and a p-value of .001. The other variables are not significant predictors of the dependent variable.

Table 11.2

Variable	df	SS	MS	F	p	eta <sup>2</sup>
Age	1	101.1	101.1	10.1	.001	.10
Gender	1	10.1	10.1	1.0	.30	.01
Education	1	1.1	1.1	.1	.70	.00
Income	1	1.1	1.1	.1	.70	.00
Marital Status	1	1.1	1.1	.1	.70	.00
Occupation	1	1.1	1.1	.1	.70	.00

Table 11.2: Summary of the results of the regression analysis (Table 11.2)

The results of the regression analysis are presented in Table 11.2. The model explains 10.1% of the variance in the dependent variable. The independent variables are Age, Gender, Education, Income, Marital Status, and Occupation. Age is the only significant predictor of the dependent variable, with a beta weight of 10.1 and a p-value of .001. The other variables are not significant predictors of the dependent variable.



**Table 11**  
**Accounting Information System (AIS)**

Account	1997	1998	1999	2000	2001	2002	2003	2004	2005
Revenue	50	55	60	65	70	75	80	85	90
Expenses	40	45	50	55	60	65	70	75	80
Net Income	10	10	10	10	10	10	10	10	10
Assets	100	110	120	130	140	150	160	170	180
Liabilities	90	100	110	120	130	140	150	160	170
Equity	10	10	10	10	10	10	10	10	10

Source: [Reference]

The data presented in the table above shows that the company's revenue and expenses are increasing over time. This is due to the company's expansion and the increase in the number of employees. The net income is also increasing, which is a positive sign for the company. The assets and liabilities are also increasing, which is also a positive sign for the company.

### 11.11. Financial Statements

Financial statements are reports that provide information about a company's financial performance and position. They are used by investors, creditors, and other stakeholders to make decisions about the company. The four main financial statements are the balance sheet, the income statement, the cash flow statement, and the statement of equity.

The balance sheet shows the company's assets, liabilities, and equity at a specific point in time. The income statement shows the company's revenues and expenses over a period of time. The cash flow statement shows the company's cash inflows and outflows over a period of time. The statement of equity shows the company's equity over a period of time.

**Table 12**  
**Accounting Information System (AIS)**

Account	1997	1998	1999
Revenue	100	110	120
Expenses	90	100	110
Net Income	10	10	10
Assets	100	110	120
Liabilities	90	100	110
Equity	10	10	10



No.	Keterangan	2019		2020	
		Januari	Februari	Januari	Februari
1	Saldo Awal	100.000	100.000	100.000	100.000
2	Penjualan	150.000	150.000	150.000	150.000
3	Pembelian	(100.000)	(100.000)	(100.000)	(100.000)
4	Saldo Akhir	150.000	150.000	150.000	150.000

Tabel 1.1. Saldo Awal dan Akhir

Saldo awal dan akhir adalah jumlah barang yang ada pada tanggal 1 Januari dan 31 Januari. Saldo awal adalah jumlah barang yang ada pada tanggal 1 Januari dan saldo akhir adalah jumlah barang yang ada pada tanggal 31 Januari. Saldo awal dan akhir adalah jumlah barang yang ada pada tanggal 1 Januari dan 31 Januari.

### 1.1.1.1. Saldo Awal dan Akhir

Saldo awal adalah jumlah barang yang ada pada tanggal 1 Januari dan saldo akhir adalah jumlah barang yang ada pada tanggal 31 Januari. Saldo awal dan akhir adalah jumlah barang yang ada pada tanggal 1 Januari dan 31 Januari. Saldo awal dan akhir adalah jumlah barang yang ada pada tanggal 1 Januari dan 31 Januari.

Tabel 1.2

Saldo Awal dan Akhir

Keterangan	2019		2020	
	Januari	Februari	Januari	Februari
Saldo Awal	100.000	100.000	100.000	100.000
Penjualan	150.000	150.000	150.000	150.000
Pembelian	(100.000)	(100.000)	(100.000)	(100.000)
Saldo Akhir	150.000	150.000	150.000	150.000

Tabel 1.2. Saldo Awal dan Akhir

Saldo awal dan akhir adalah jumlah barang yang ada pada tanggal 1 Januari dan 31 Januari. Saldo awal dan akhir adalah jumlah barang yang ada pada tanggal 1 Januari dan 31 Januari. Saldo awal dan akhir adalah jumlah barang yang ada pada tanggal 1 Januari dan 31 Januari.

Saldo awal dan akhir adalah jumlah barang yang ada pada tanggal 1 Januari dan 31 Januari. Saldo awal dan akhir adalah jumlah barang yang ada pada tanggal 1 Januari dan 31 Januari.



**Table 20**

**Public Investment in Infrastructure (Aug 2012 - Jul 2014)**

Investment in (₹ crore)	2012	2013	2014	2015	2016
<b>Total</b>					
- Govt	22.2	2.05	14.2	10.5	21.2
- PSUs	75.9	7.07	12.3	8.8	17.8
- State	1.6	2.5	2.1	2.2	5.7
- FDI	1.8	1.8	5.1	14.1	15
- ODI	146.4	1.8	14.4	6.6	14.4
- NRI	1.4	-	-	-	-
<b>Total (Govt + PSUs)</b>	120.5	10.12	26.5	19.3	39
<b>Total</b>					
- Govt	122.9	1.85	16.3	17.2	22.9
- PSUs	87.7	7.22	19.4	4.8	17.9
<b>Total (Govt + PSUs)</b>	210.6	9.07	35.7	22.0	40.8
<b>Total</b>					
- Govt	89.8	8.07	18.8	18.9	22.2
- PSUs	34.9	2.05	15.4	14.6	15.8
- State	1.6	2.5	2.1	2.2	5.7
<b>Total (Govt + PSUs)</b>	126.3	12.67	36.3	35.7	43.7
<b>Total</b>					
- Govt + PSUs	210.6	9.07	35.7	22.0	40.8
- State	1.6	2.5	2.1	2.2	5.7
- FDI	1.8	1.8	5.1	14.1	15
- ODI	146.4	1.8	14.4	6.6	14.4
- NRI	1.4	-	-	-	-
<b>Total</b>	363.6	16.1	62.4	55.5	76

Source: Ministry of Finance, Govt of India

The total public investment in infrastructure during the period 2012-2016 is ₹ 1,27,000 crore. The total public investment in infrastructure during the period 2012-2016 is ₹ 1,27,000 crore. The total public investment in infrastructure during the period 2012-2016 is ₹ 1,27,000 crore.

The total public investment in infrastructure during the period 2012-2016 is ₹ 1,27,000 crore. The total public investment in infrastructure during the period 2012-2016 is ₹ 1,27,000 crore.

**Table 21**

**Public Investment in Infrastructure (Aug 2012 - Jul 2014)**

Investment in (₹ crore)	2012	2013	2014	2015	2016
<b>Total</b>					
- Govt	22.2	2.05	14.2	10.5	21.2
- PSUs	75.9	7.07	12.3	8.8	17.8
- State	1.6	2.5	2.1	2.2	5.7
- FDI	1.8	1.8	5.1	14.1	15
- ODI	146.4	1.8	14.4	6.6	14.4
- NRI	1.4	-	-	-	-
<b>Total (Govt + PSUs)</b>	120.5	10.12	26.5	19.3	39
<b>Total</b>					
- Govt	122.9	1.85	16.3	17.2	22.9
- PSUs	87.7	7.22	19.4	4.8	17.9
<b>Total (Govt + PSUs)</b>	210.6	9.07	35.7	22.0	40.8
<b>Total</b>					
- Govt	89.8	8.07	18.8	18.9	22.2
- PSUs	34.9	2.05	15.4	14.6	15.8
- State	1.6	2.5	2.1	2.2	5.7
<b>Total (Govt + PSUs)</b>	126.3	12.67	36.3	35.7	43.7
<b>Total</b>					
- Govt + PSUs	210.6	9.07	35.7	22.0	40.8
- State	1.6	2.5	2.1	2.2	5.7
- FDI	1.8	1.8	5.1	14.1	15
- ODI	146.4	1.8	14.4	6.6	14.4
- NRI	1.4	-	-	-	-
<b>Total</b>	363.6	16.1	62.4	55.5	76



№	№	№	№	№
1	1	1	1	1
2	2	2	2	2
3	3	3	3	3
4	4	4	4	4
5	5	5	5	5
6	6	6	6	6
7	7	7	7	7
8	8	8	8	8
9	9	9	9	9
10	10	10	10	10
11	11	11	11	11
12	12	12	12	12
13	13	13	13	13
14	14	14	14	14
15	15	15	15	15
16	16	16	16	16
17	17	17	17	17
18	18	18	18	18
19	19	19	19	19
20	20	20	20	20
21	21	21	21	21
22	22	22	22	22
23	23	23	23	23
24	24	24	24	24
25	25	25	25	25
26	26	26	26	26
27	27	27	27	27
28	28	28	28	28
29	29	29	29	29
30	30	30	30	30
31	31	31	31	31
32	32	32	32	32
33	33	33	33	33
34	34	34	34	34
35	35	35	35	35
36	36	36	36	36
37	37	37	37	37
38	38	38	38	38
39	39	39	39	39
40	40	40	40	40
41	41	41	41	41
42	42	42	42	42
43	43	43	43	43
44	44	44	44	44
45	45	45	45	45
46	46	46	46	46
47	47	47	47	47
48	48	48	48	48
49	49	49	49	49
50	50	50	50	50





100% total revenue. However, if the total revenue is more than the total expenditure, then it is called a profit. A net profit of 10% means that the company's total revenue is 10% more than the total expenditure. Hence, profit is the difference between total revenue and total expenditure.

### 11.11 Cost Function and Profit Function: Application of Linear Functions

Business organisations have to make their products under various conditions. For example, a company has to decide how many units of a product to produce. The production function shows the relationship between the quantity of inputs and the quantity of outputs. The cost function shows the relationship between the quantity of inputs and the total cost of production. The profit function shows the relationship between the quantity of outputs and the profit.

Let  $x$  and  $y$  represent the quantity of inputs and outputs respectively. The cost function  $C(x)$  shows the total cost of producing  $x$  units of output. The profit function  $P(x)$  shows the profit obtained from selling  $x$  units of output. The revenue function  $R(x)$  shows the total revenue obtained from selling  $x$  units of output. The relationship between these functions is given by the equation  $P(x) = R(x) - C(x)$ .

Example: Suppose the cost function  $C(x)$  and the revenue function  $R(x)$  are given by

- $C(x) = 5x^2 + 10x + 10$  and  $R(x) = 20x - x^2$ , where  $x$  is the quantity of output. Find the profit function  $P(x)$ .
- A company has a fixed cost of 1000 and a variable cost of 5 per unit. The selling price is 10 per unit. Find the profit function  $P(x)$ .
- The cost function  $C(x)$  and the revenue function  $R(x)$  are given by  $C(x) = 2x^2 + 10x + 10$  and  $R(x) = 10x - x^2$ . Find the profit function  $P(x)$ .
- A company has a fixed cost of 1000 and a variable cost of 5 per unit. The selling price is 10 per unit. Find the profit function  $P(x)$ .
- The cost function  $C(x)$  and the revenue function  $R(x)$  are given by  $C(x) = 2x^2 + 10x + 10$  and  $R(x) = 10x - x^2$ . Find the profit function  $P(x)$ .
- A company has a fixed cost of 1000 and a variable cost of 5 per unit. The selling price is 10 per unit. Find the profit function  $P(x)$ .
- The cost function  $C(x)$  and the revenue function  $R(x)$  are given by  $C(x) = 2x^2 + 10x + 10$  and  $R(x) = 10x - x^2$ . Find the profit function  $P(x)$ .

Solution: (a)  $P(x) = R(x) - C(x) = (20x - x^2) - (5x^2 + 10x + 10) = -6x^2 + 10x - 10$ .  
 (b)  $P(x) = R(x) - C(x) = 10x - (1000 + 5x) = 5x - 1000$ .  
 (c)  $P(x) = R(x) - C(x) = (10x - x^2) - (2x^2 + 10x + 10) = -3x^2 - 10$ .  
 (d)  $P(x) = R(x) - C(x) = 10x - (1000 + 5x) = 5x - 1000$ .  
 (e)  $P(x) = R(x) - C(x) = (10x - x^2) - (2x^2 + 10x + 10) = -3x^2 - 10$ .  
 (f)  $P(x) = R(x) - C(x) = 10x - (1000 + 5x) = 5x - 1000$ .  
 (g)  $P(x) = R(x) - C(x) = (10x - x^2) - (2x^2 + 10x + 10) = -3x^2 - 10$ .

### 11.12 Application of Linear Functions

Example: A company has a fixed cost of 1000 and a variable cost of 5 per unit. The selling price is 10 per unit. Find the profit function  $P(x)$ .

Solution:  $P(x) = R(x) - C(x) = 10x - (1000 + 5x) = 5x - 1000$ .



... dan hasil studi ini bisa diolah untuk dan diadopsi menjadi dasar untuk mem-  
 benarkan dan menginformasikan kepada masyarakat luas.

... dan untuk melihat dan melihat proses apa saja yang terjadi dan proses  
 komunikasi yang terjadi untuk memahami secara lengkap tentang fenomena ini  
 melalui pendekatan yang tepat dan fokus yang akurat dan akurat. Melalui  
 hasil yang akurat akan sangat penting untuk memahami secara akurat dan  
 akurat untuk memahami secara akurat.

- 1. The study will be able to provide an accurate picture of the current  
 situation and the current situation.
- 2. The study will be able to provide an accurate picture of the current  
 situation and the current situation.
- 3. The study will be able to provide an accurate picture of the current  
 situation and the current situation.

... dan yang akan sangat penting untuk memahami secara akurat dan  
 akurat untuk memahami secara akurat. Melalui hasil yang akurat akan  
 sangat penting untuk memahami secara akurat dan akurat. Melalui  
 hasil yang akurat akan sangat penting untuk memahami secara akurat dan  
 akurat untuk memahami secara akurat.

**Gambar 11.1**  
 ... dan ...



... dan ...

... dan yang akan sangat penting untuk memahami secara akurat dan  
 akurat untuk memahami secara akurat. Melalui hasil yang akurat akan  
 sangat penting untuk memahami secara akurat dan akurat. Melalui  
 hasil yang akurat akan sangat penting untuk memahami secara akurat dan  
 akurat untuk memahami secara akurat.



**Table 22**  
**Use the following information to answer questions 1-10**

No.	Account	2017		2018		2018	2017
		Debit	Credit	Debit	Credit		
1	Bank		1000	1000		1000	1000
2	Bank	100			100		100
3	Bank	100			100		100
4	Bank	100			100		100
5	Bank	100			100		100
6	Bank	100			100		100
7	Bank	100			100		100
8	Bank	100			100		100
9	Bank	100			100		100
10	Bank	100			100		100
11	Bank	100			100		100
12	Bank	100			100		100
13	Bank	100			100		100
14	Bank	100			100		100
15	Bank	100			100		100
16	Bank	100			100		100
17	Bank	100			100		100
18	Bank	100			100		100
19	Bank	100			100		100
20	Bank	100			100		100
21	Bank	100			100		100
22	Bank	100			100		100
23	Bank	100			100		100
24	Bank	100			100		100
25	Bank	100			100		100
26	Bank	100			100		100
27	Bank	100			100		100
28	Bank	100			100		100
29	Bank	100			100		100
30	Bank	100			100		100
31	Bank	100			100		100
32	Bank	100			100		100
33	Bank	100			100		100
34	Bank	100			100		100
35	Bank	100			100		100
36	Bank	100			100		100
37	Bank	100			100		100
38	Bank	100			100		100
39	Bank	100			100		100
40	Bank	100			100		100
41	Bank	100			100		100
42	Bank	100			100		100
43	Bank	100			100		100
44	Bank	100			100		100
45	Bank	100			100		100
46	Bank	100			100		100
47	Bank	100			100		100
48	Bank	100			100		100
49	Bank	100			100		100
50	Bank	100			100		100
51	Bank	100			100		100
52	Bank	100			100		100
53	Bank	100			100		100
54	Bank	100			100		100
55	Bank	100			100		100
56	Bank	100			100		100
57	Bank	100			100		100
58	Bank	100			100		100
59	Bank	100			100		100
60	Bank	100			100		100
61	Bank	100			100		100
62	Bank	100			100		100
63	Bank	100			100		100
64	Bank	100			100		100
65	Bank	100			100		100
66	Bank	100			100		100
67	Bank	100			100		100
68	Bank	100			100		100
69	Bank	100			100		100
70	Bank	100			100		100
71	Bank	100			100		100
72	Bank	100			100		100
73	Bank	100			100		100
74	Bank	100			100		100
75	Bank	100			100		100
76	Bank	100			100		100
77	Bank	100			100		100
78	Bank	100			100		100
79	Bank	100			100		100
80	Bank	100			100		100
81	Bank	100			100		100
82	Bank	100			100		100
83	Bank	100			100		100
84	Bank	100			100		100
85	Bank	100			100		100
86	Bank	100			100		100
87	Bank	100			100		100
88	Bank	100			100		100
89	Bank	100			100		100
90	Bank	100			100		100
91	Bank	100			100		100
92	Bank	100			100		100
93	Bank	100			100		100
94	Bank	100			100		100
95	Bank	100			100		100
96	Bank	100			100		100
97	Bank	100			100		100
98	Bank	100			100		100
99	Bank	100			100		100
100	Bank	100			100		100

Table 22 (continued)

For multiple-choice questions, select the correct answer from the options provided. For questions that require a numerical answer, provide the answer in the space provided. For questions that require a written answer, provide the answer in the space provided. For questions that require a diagram or drawing, provide the answer in the space provided.



Andreas hat fünf Kugeln in der ersten Wurf und drei Kugeln im Zweiten Wurf und insgesamt sieben Kugeln. In der ersten Wurf hat er zwei Kugeln in der ersten Wurf und eine Kugel im zweiten Wurf. In der zweiten Wurf hat er eine Kugel im ersten Wurf und zwei Kugeln im zweiten Wurf. In der dritten Wurf hat er zwei Kugeln im ersten Wurf und eine Kugel im zweiten Wurf. In der vierten Wurf hat er eine Kugel im ersten Wurf und zwei Kugeln im zweiten Wurf. In der fünften Wurf hat er zwei Kugeln im ersten Wurf und eine Kugel im zweiten Wurf.

Wurf 11

Tabelle 11: Die Anzahl der Kugeln in der ersten und zweiten Wurf

Wurf 11		Wurf 12	
Wurf	Anzahl	Wurf	Anzahl
1	2	1	1
2	1	2	2
3	2	1	1
4	1	2	2
5	2	1	1

Ergebnis des Wurfes

Andreas hat fünf Kugeln in der ersten Wurf und drei Kugeln im zweiten Wurf. In der ersten Wurf hat er zwei Kugeln in der ersten Wurf und eine Kugel im zweiten Wurf. In der zweiten Wurf hat er eine Kugel im ersten Wurf und zwei Kugeln im zweiten Wurf. In der dritten Wurf hat er zwei Kugeln im ersten Wurf und eine Kugel im zweiten Wurf. In der vierten Wurf hat er eine Kugel im ersten Wurf und zwei Kugeln im zweiten Wurf. In der fünften Wurf hat er zwei Kugeln im ersten Wurf und eine Kugel im zweiten Wurf.

Wurf 12

Tabelle 12: Die Anzahl der Kugeln in der ersten und zweiten Wurf

Wurf 12		Wurf 13	
Wurf	Anzahl	Wurf	Anzahl
1	1	1	1
2	2	2	2
3	1	1	1
4	2	2	2
5	1	1	1

Ergebnis des Wurfes



komponen dan ringkasnya akan sangat penting dalam memahami proses-proses hidrologi. Untuk memahami proses-proses hidrologi, kita perlu memahami konsep-konsep dasar hidrologi, seperti siklus hidrologi, infiltrasi, aliran permukaan, dan sebagainya. Selain itu, kita juga perlu memahami konsep-konsep lain yang berkaitan dengan hidrologi, seperti meteorologi, klimatologi, dan geografi. Dengan memahami konsep-konsep tersebut, kita akan dapat memahami proses-proses hidrologi secara menyeluruh.

**11.14. Hydrology and Geology**

Geology and hydrology are closely related disciplines. Geology studies the Earth's crust, while hydrology studies the water cycle. Both disciplines are essential for understanding the Earth's water resources. Geology helps us understand the distribution of water in the ground, while hydrology helps us understand the movement of water on the surface. Together, they provide a comprehensive view of the Earth's water cycle.

**Figure 11.14**  
The relationship between geology and hydrology



**Figure 11.14**  
The relationship between geology and hydrology



Salah satu faktor penyebab terjadinya perubahan tingkat konsumsi adalah faktor tingkat pendapatan. Hal ini dapat dilihat dari besarnya pendapatan yang diperoleh masyarakat. Semakin tinggi pendapatan yang diperoleh masyarakat, maka konsumsi akan semakin tinggi. Sebaliknya, jika pendapatan yang diperoleh masyarakat semakin rendah, maka konsumsi akan semakin rendah. Hal ini dapat dilihat dari besarnya pendapatan yang diperoleh masyarakat.

Perubahan konsumsi ini dapat terjadi karena adanya perubahan tingkat pendapatan. Hal ini dapat dilihat dari besarnya pendapatan yang diperoleh masyarakat. Semakin tinggi pendapatan yang diperoleh masyarakat, maka konsumsi akan semakin tinggi. Sebaliknya, jika pendapatan yang diperoleh masyarakat semakin rendah, maka konsumsi akan semakin rendah. Hal ini dapat dilihat dari besarnya pendapatan yang diperoleh masyarakat.

Tabel 10  
Terdapat perubahan konsumsi karena faktor tingkat pendapatan

No.	Kategori	2017	2018	2019	2020	2021
1	Orang	2,7	28,2	22,2		18,1
2	Orang		9,9	18,8	18,8	18,8
3	Orang		17,3	17,3		17,3
4	Orang		2,0	22,2		22,2
5	Orang		12,0	12,0		12,0
6	Orang		2,0	18,8	18,8	18,8
7	Orang		17,3	17,3		17,3
8	Orang		12,0	12,0	12,0	12,0
9	Orang	10,0	18,8	18,8		18,8
10	Orang		9,9	18,8		18,8
11	Orang		2,0	22,2		22,2
12	Orang		18,8	18,8		18,8
13	Orang		17,3	17,3		17,3
14	Orang		2,0	22,2		22,2
15	Orang		12,0	12,0		12,0
16	Orang		17,3	17,3		17,3
17	Orang		12,0	12,0	12,0	12,0
18	Orang	10,0	18,8	18,8		18,8
19	Orang		9,9	18,8		18,8
20	Orang		2,0	22,2		22,2
21	Orang		18,8	18,8		18,8
22	Orang		17,3	17,3		17,3
23	Orang		2,0	22,2		22,2
24	Orang		12,0	12,0		12,0
25	Orang		17,3	17,3		17,3
26	Orang		12,0	12,0	12,0	12,0
27	Orang	10,0	18,8	18,8		18,8
28	Orang		9,9	18,8		18,8
29	Orang		2,0	22,2		22,2
30	Orang		18,8	18,8		18,8
31	Orang		17,3	17,3		17,3
32	Orang		2,0	22,2		22,2
33	Orang		12,0	12,0		12,0
34	Orang		17,3	17,3		17,3
35	Orang		12,0	12,0	12,0	12,0
36	Orang	10,0	18,8	18,8		18,8
37	Orang		9,9	18,8		18,8
38	Orang		2,0	22,2		22,2
39	Orang		18,8	18,8		18,8
40	Orang		17,3	17,3		17,3
41	Orang		2,0	22,2		22,2
42	Orang		12,0	12,0		12,0
43	Orang		17,3	17,3		17,3
44	Orang		12,0	12,0	12,0	12,0
45	Orang	10,0	18,8	18,8		18,8
46	Orang		9,9	18,8		18,8
47	Orang		2,0	22,2		22,2
48	Orang		18,8	18,8		18,8
49	Orang		17,3	17,3		17,3
50	Orang		2,0	22,2		22,2
51	Orang		12,0	12,0		12,0
52	Orang		17,3	17,3		17,3
53	Orang		12,0	12,0	12,0	12,0
54	Orang	10,0	18,8	18,8		18,8
55	Orang		9,9	18,8		18,8
56	Orang		2,0	22,2		22,2
57	Orang		18,8	18,8		18,8
58	Orang		17,3	17,3		17,3
59	Orang		2,0	22,2		22,2
60	Orang		12,0	12,0		12,0
61	Orang		17,3	17,3		17,3
62	Orang		12,0	12,0	12,0	12,0
63	Orang	10,0	18,8	18,8		18,8
64	Orang		9,9	18,8		18,8
65	Orang		2,0	22,2		22,2
66	Orang		18,8	18,8		18,8
67	Orang		17,3	17,3		17,3
68	Orang		2,0	22,2		22,2
69	Orang		12,0	12,0		12,0
70	Orang		17,3	17,3		17,3
71	Orang		12,0	12,0	12,0	12,0
72	Orang	10,0	18,8	18,8		18,8
73	Orang		9,9	18,8		18,8
74	Orang		2,0	22,2		22,2
75	Orang		18,8	18,8		18,8
76	Orang		17,3	17,3		17,3
77	Orang		2,0	22,2		22,2
78	Orang		12,0	12,0		12,0
79	Orang		17,3	17,3		17,3
80	Orang		12,0	12,0	12,0	12,0
81	Orang	10,0	18,8	18,8		18,8
82	Orang		9,9	18,8		18,8
83	Orang		2,0	22,2		22,2
84	Orang		18,8	18,8		18,8
85	Orang		17,3	17,3		17,3
86	Orang		2,0	22,2		22,2
87	Orang		12,0	12,0		12,0
88	Orang		17,3	17,3		17,3
89	Orang		12,0	12,0	12,0	12,0
90	Orang	10,0	18,8	18,8		18,8
91	Orang		9,9	18,8		18,8
92	Orang		2,0	22,2		22,2
93	Orang		18,8	18,8		18,8
94	Orang		17,3	17,3		17,3
95	Orang		2,0	22,2		22,2
96	Orang		12,0	12,0		12,0
97	Orang		17,3	17,3		17,3
98	Orang		12,0	12,0	12,0	12,0
99	Orang	10,0	18,8	18,8		18,8
100	Orang		9,9	18,8		18,8



No.	Kategori	Luas (km²)			
		1997	2000	2003	2006
1	Perairan		380.3	178.7	370.4
2	Perkotaan		100.8	173.8	187.9
3	Perkampungan		145.6	148.6	180.2
4	Perdesaan	307	277	140.7	407
5	Selatan		100.4	122.8	187.4
6	Selatan	1.8	16.9	148.8	148
7	Perkotaan	17.7	175.4	70.7	40.14
8	Selatan	8.4	20.2	128.7	112
9	Selatan		80.8	148.8	148.8
10	Selatan		148.4	148.8	7.4
11	Selatan	4.07	407.8	148	470.2
Total		388	1422.2	279.8	1077

Sumber: BPS (2007)

Perubahan luas wilayah perkotaan di Indonesia menunjukkan bahwa pertumbuhan perkotaan di Indonesia sangat pesat. Hal ini disebabkan oleh faktor-faktor seperti migrasi penduduk dari desa ke kota, pertumbuhan ekonomi, dan pembangunan infrastruktur.

Sumber: BPS (2007)



Sumber: BPS (2007)

Perubahan pola persebaran penduduk menunjukkan bahwa pertumbuhan penduduk di Indonesia sangat pesat. Hal ini disebabkan oleh faktor-faktor seperti migrasi penduduk dari desa ke kota, pertumbuhan ekonomi, dan pembangunan infrastruktur.



Untuk lebih jelasnya mengenai hal tersebut, berikut ini disajikan tabel yang menunjukkan jumlah dan persentase dari jenis-jenis pekerjaan yang paling banyak, sedangkan untuk lebih jelasnya mengenai persentase, akan disajikan di bagian akhir dari bab ini.

**Tabel 2.1**  
**Jumlah dan Jenis Pekerjaan**

No	Pekerjaan	Jumlah (orang)	Persentase (%)	Jumlah (%)
1	Manajemen	1000	100%	100%
2	Keperawatan	1000	100%	100%
3	Keperawatan	1000	100%	100%
4	Keperawatan	1000	100%	100%
5	Keperawatan	1000	100%	100%
6	Keperawatan	1000	100%	100%
7	Keperawatan	1000	100%	100%
8	Keperawatan	1000	100%	100%
9	Keperawatan	1000	100%	100%
10	Keperawatan	1000	100%	100%
11	Keperawatan	1000	100%	100%
12	Keperawatan	1000	100%	100%
13	Keperawatan	1000	100%	100%
14	Keperawatan	1000	100%	100%
15	Keperawatan	1000	100%	100%
16	Keperawatan	1000	100%	100%
17	Keperawatan	1000	100%	100%
18	Keperawatan	1000	100%	100%
19	Keperawatan	1000	100%	100%
20	Keperawatan	1000	100%	100%
21	Keperawatan	1000	100%	100%
22	Keperawatan	1000	100%	100%
23	Keperawatan	1000	100%	100%
24	Keperawatan	1000	100%	100%
25	Keperawatan	1000	100%	100%
26	Keperawatan	1000	100%	100%
27	Keperawatan	1000	100%	100%
28	Keperawatan	1000	100%	100%
29	Keperawatan	1000	100%	100%
30	Keperawatan	1000	100%	100%
31	Keperawatan	1000	100%	100%
32	Keperawatan	1000	100%	100%
33	Keperawatan	1000	100%	100%
34	Keperawatan	1000	100%	100%
35	Keperawatan	1000	100%	100%
36	Keperawatan	1000	100%	100%
37	Keperawatan	1000	100%	100%
38	Keperawatan	1000	100%	100%
39	Keperawatan	1000	100%	100%
40	Keperawatan	1000	100%	100%
41	Keperawatan	1000	100%	100%
42	Keperawatan	1000	100%	100%
43	Keperawatan	1000	100%	100%
44	Keperawatan	1000	100%	100%
45	Keperawatan	1000	100%	100%
46	Keperawatan	1000	100%	100%
47	Keperawatan	1000	100%	100%
48	Keperawatan	1000	100%	100%
49	Keperawatan	1000	100%	100%
50	Keperawatan	1000	100%	100%
51	Keperawatan	1000	100%	100%
52	Keperawatan	1000	100%	100%
53	Keperawatan	1000	100%	100%
54	Keperawatan	1000	100%	100%
55	Keperawatan	1000	100%	100%
56	Keperawatan	1000	100%	100%
57	Keperawatan	1000	100%	100%
58	Keperawatan	1000	100%	100%
59	Keperawatan	1000	100%	100%
60	Keperawatan	1000	100%	100%
61	Keperawatan	1000	100%	100%
62	Keperawatan	1000	100%	100%
63	Keperawatan	1000	100%	100%
64	Keperawatan	1000	100%	100%
65	Keperawatan	1000	100%	100%
66	Keperawatan	1000	100%	100%
67	Keperawatan	1000	100%	100%
68	Keperawatan	1000	100%	100%
69	Keperawatan	1000	100%	100%
70	Keperawatan	1000	100%	100%
71	Keperawatan	1000	100%	100%
72	Keperawatan	1000	100%	100%
73	Keperawatan	1000	100%	100%
74	Keperawatan	1000	100%	100%
75	Keperawatan	1000	100%	100%
76	Keperawatan	1000	100%	100%
77	Keperawatan	1000	100%	100%
78	Keperawatan	1000	100%	100%
79	Keperawatan	1000	100%	100%
80	Keperawatan	1000	100%	100%
81	Keperawatan	1000	100%	100%
82	Keperawatan	1000	100%	100%
83	Keperawatan	1000	100%	100%
84	Keperawatan	1000	100%	100%
85	Keperawatan	1000	100%	100%
86	Keperawatan	1000	100%	100%
87	Keperawatan	1000	100%	100%
88	Keperawatan	1000	100%	100%
89	Keperawatan	1000	100%	100%
90	Keperawatan	1000	100%	100%
91	Keperawatan	1000	100%	100%
92	Keperawatan	1000	100%	100%
93	Keperawatan	1000	100%	100%
94	Keperawatan	1000	100%	100%
95	Keperawatan	1000	100%	100%
96	Keperawatan	1000	100%	100%
97	Keperawatan	1000	100%	100%
98	Keperawatan	1000	100%	100%
99	Keperawatan	1000	100%	100%
100	Keperawatan	1000	100%	100%

Sumber: Data primer (2023)



Table 11.2: Effect of fertilization on soil nutrient levels

Year	Fertilized		Control		p-value
	N	P	N	P	
2018	15.2	12.5	10.1	8.3	0.001
2019	14.8	11.9	9.5	7.8	0.002
2020	15.5	13.1	10.3	8.5	0.001

The results of the soil nutrient analysis are presented in Table 11.2. The data shows that fertilization significantly increased soil nutrient levels (N and P) compared to the control group. The increase in nutrient levels was consistent across all years (2018, 2019, and 2020). The p-values indicate that the differences between the fertilized and control groups are statistically significant (p < 0.05).

The fertilization treatment resulted in a significant increase in soil nitrogen (N) and phosphorus (P) levels. In 2018, the fertilized group had significantly higher N (15.2) and P (12.5) levels compared to the control group (10.1 N, 8.3 P). This trend continued in 2019 and 2020, with the fertilized group maintaining higher nutrient levels (14.8 N, 11.9 P in 2019; 15.5 N, 13.1 P in 2020) compared to the control group (9.5 N, 7.8 P in 2019; 10.3 N, 8.5 P in 2020). The p-values for all comparisons are less than 0.05, indicating statistical significance.

### 11.2.1. Soil Fertility and Crop Yield Relationship

The relationship between soil fertility and crop yield is a critical factor in agricultural production. Higher soil nutrient levels generally lead to increased crop growth and yield. The data from the fertilization experiment shows that the fertilized plots consistently produced higher yields than the control plots. This is likely due to the increased availability of nutrients in the soil, which allowed the plants to grow more vigorously and produce more biomass.

The results of the yield analysis are presented in Table 11.3. The data shows that the fertilized plots produced significantly higher yields (both grain and total yield) compared to the control plots. The increase in yield was consistent across all years (2018, 2019, and 2020). The p-values indicate that the differences between the fertilized and control groups are statistically significant (p < 0.05).

The fertilization treatment resulted in a significant increase in crop yield. In 2018, the fertilized group had significantly higher grain yield (15.2) and total yield (20.5) compared to the control group (10.1 grain, 15.0 total). This trend continued in 2019 and 2020, with the fertilized group maintaining higher yields (14.8 grain, 19.8 total in 2019; 15.5 grain, 21.0 total in 2020) compared to the control group (9.5 grain, 14.0 total in 2019; 10.3 grain, 15.0 total in 2020). The p-values for all comparisons are less than 0.05, indicating statistical significance.





Year	2015	2016	2017	2018	2019	2020	2021	2022	2023	2024
Q1	1.2	1.5	1.8	2.1	2.4	2.7	3.0	3.3	3.6	3.9
Q2	1.5	1.8	2.1	2.4	2.7	3.0	3.3	3.6	3.9	4.2
Q3	1.8	2.1	2.4	2.7	3.0	3.3	3.6	3.9	4.2	4.5
Q4	2.1	2.4	2.7	3.0	3.3	3.6	3.9	4.2	4.5	4.8
Annual Total	6.6	7.8	9.0	10.2	11.4	12.6	13.8	15.0	16.2	17.4

The following table provides a detailed breakdown of the data presented above, including the specific values for each quarter and the annual totals. The data shows a steady increase over the period, with a notable acceleration in growth starting in 2021.

The growth rate is consistently positive, indicating a strong upward trend in the data. The annual totals show a clear pattern of increasing values, with the most significant growth occurring in the later years of the period.



### 11.3. Proses dan Biaya dan Biaya Produksi Tetap

#### 11.3.1. Biaya Bahan Baku

a. Menghitung dan mencatat biaya bahan baku

11.3.1.1. Menghitung dan mencatat biaya bahan baku. Untuk menentukan biaya bahan baku yang digunakan dalam produksi, perusahaan perlu mengetahui terlebih dahulu jumlah barang yang akan diproduksi, kemudian menentukan jumlah bahan baku yang diperlukan untuk setiap unit barang yang akan diproduksi. Hal ini dapat dilakukan dengan cara mengalikan jumlah barang yang akan diproduksi dengan jumlah bahan baku yang diperlukan untuk setiap unit barang.

#### Contoh 1

Perusahaan ABC memiliki kapasitas produksi 100 unit per minggu. Biaya bahan baku per unit adalah:

Bahan Baku	Jumlah	Biaya per Unit	Total Biaya
Bahan A	200	500	100.000
Bahan B	150	200	30.000
Bahan C	100	100	10.000
Bahan D	50	400	20.000
Bahan E	50	400	20.000
Total Biaya Bahan Baku (Rp)			

b. Menentukan biaya produksi tetap

11.3.1.2. Menentukan biaya produksi tetap. Biaya produksi tetap adalah biaya yang tidak berubah meskipun jumlah produksi berubah. Biaya produksi tetap dapat dibagi menjadi biaya tetap pabrik dan biaya tetap distribusi. Biaya tetap pabrik meliputi biaya sewa gedung, gaji karyawan tetap, dan biaya iklan. Biaya tetap distribusi meliputi biaya gaji karyawan tetap dan biaya iklan.

#### Contoh 2

Perusahaan ABC memiliki kapasitas produksi 100 unit per minggu. Biaya produksi tetap per unit adalah:

Kategori	Sub Kategori	Biaya Produksi Tetap (Rp)									
		700	800	900	1000	1100	1200	1300	1400	1500	1600
Bahan Baku	A	1400	1600	1800	2000	2200	2400	2600	2800	3000	3200
	B	1100	1200	1300	1400	1500	1600	1700	1800	1900	2000
	C	700	800	900	1000	1100	1200	1300	1400	1500	1600
	D	700	800	900	1000	1100	1200	1300	1400	1500	1600
	E	700	800	900	1000	1100	1200	1300	1400	1500	1600
Total		5600	6400	7200	8000	8800	9600	10400	11200	12000	12800

Perusahaan ABC, 2024



### 11.41 Indeterminate Integrals

Use the given integral to evaluate the given function and its derivative. The function  $f(x)$  is defined on the interval  $(-\infty, \infty)$  and is differentiable on the interval  $(-\infty, \infty)$ .

**C-2000a**

Suppose  $f(x)$  is a function such that  $f'(x) = \sin(x)$  and  $f(0) = 1$ . Evaluate  $f(x)$  and  $f'(x)$ .

- 11** Given  $f(x) = \int_0^x \sin(t) dt$ , find  $f'(x)$  and  $f(0)$ .
- 12** Given  $f(x) = \int_0^x \cos(t) dt$ , find  $f'(x)$  and  $f(0)$ .
- 13** Given  $f(x) = \int_0^x e^{-t} dt$ , find  $f'(x)$  and  $f(0)$ .
- 14** Given  $f(x) = \int_0^x e^{t^2} dt$ , find  $f'(x)$  and  $f(0)$ .
- 15** Given  $f(x) = \int_0^x \ln(t) dt$ , find  $f'(x)$  and  $f(0)$ .
- 16** Given  $f(x) = \int_0^x \ln(t^2) dt$ , find  $f'(x)$  and  $f(0)$ .
- 17** Given  $f(x) = \int_0^x \ln(t^3) dt$ , find  $f'(x)$  and  $f(0)$ .
- 18** Given  $f(x) = \int_0^x \ln(t^4) dt$ , find  $f'(x)$  and  $f(0)$ .
- 19** Given  $f(x) = \int_0^x \ln(t^5) dt$ , find  $f'(x)$  and  $f(0)$ .
- 20** Given  $f(x) = \int_0^x \ln(t^6) dt$ , find  $f'(x)$  and  $f(0)$ .
- 21** Given  $f(x) = \int_0^x \ln(t^7) dt$ , find  $f'(x)$  and  $f(0)$ .
- 22** Given  $f(x) = \int_0^x \ln(t^8) dt$ , find  $f'(x)$  and  $f(0)$ .
- 23** Given  $f(x) = \int_0^x \ln(t^9) dt$ , find  $f'(x)$  and  $f(0)$ .
- 24** Given  $f(x) = \int_0^x \ln(t^{10}) dt$ , find  $f'(x)$  and  $f(0)$ .
- 25** Given  $f(x) = \int_0^x \ln(t^{11}) dt$ , find  $f'(x)$  and  $f(0)$ .
- 26** Given  $f(x) = \int_0^x \ln(t^{12}) dt$ , find  $f'(x)$  and  $f(0)$ .
- 27** Given  $f(x) = \int_0^x \ln(t^{13}) dt$ , find  $f'(x)$  and  $f(0)$ .
- 28** Given  $f(x) = \int_0^x \ln(t^{14}) dt$ , find  $f'(x)$  and  $f(0)$ .
- 29** Given  $f(x) = \int_0^x \ln(t^{15}) dt$ , find  $f'(x)$  and  $f(0)$ .
- 30** Given  $f(x) = \int_0^x \ln(t^{16}) dt$ , find  $f'(x)$  and  $f(0)$ .
- 31** Given  $f(x) = \int_0^x \ln(t^{17}) dt$ , find  $f'(x)$  and  $f(0)$ .
- 32** Given  $f(x) = \int_0^x \ln(t^{18}) dt$ , find  $f'(x)$  and  $f(0)$ .
- 33** Given  $f(x) = \int_0^x \ln(t^{19}) dt$ , find  $f'(x)$  and  $f(0)$ .
- 34** Given  $f(x) = \int_0^x \ln(t^{20}) dt$ , find  $f'(x)$  and  $f(0)$ .

**C-2000b**

Suppose  $f(x)$  is a function such that  $f'(x) = \sin(x)$  and  $f(0) = 1$ . Evaluate  $f(x)$  and  $f'(x)$ .

- 35** Given  $f(x) = \int_0^x \sin(t) dt$ , find  $f'(x)$  and  $f(0)$ .
- 36** Given  $f(x) = \int_0^x \cos(t) dt$ , find  $f'(x)$  and  $f(0)$ .
- 37** Given  $f(x) = \int_0^x e^{-t} dt$ , find  $f'(x)$  and  $f(0)$ .
- 38** Given  $f(x) = \int_0^x e^{t^2} dt$ , find  $f'(x)$  and  $f(0)$ .
- 39** Given  $f(x) = \int_0^x \ln(t) dt$ , find  $f'(x)$  and  $f(0)$ .
- 40** Given  $f(x) = \int_0^x \ln(t^2) dt$ , find  $f'(x)$  and  $f(0)$ .
- 41** Given  $f(x) = \int_0^x \ln(t^3) dt$ , find  $f'(x)$  and  $f(0)$ .
- 42** Given  $f(x) = \int_0^x \ln(t^4) dt$ , find  $f'(x)$  and  $f(0)$ .
- 43** Given  $f(x) = \int_0^x \ln(t^5) dt$ , find  $f'(x)$  and  $f(0)$ .
- 44** Given  $f(x) = \int_0^x \ln(t^6) dt$ , find  $f'(x)$  and  $f(0)$ .
- 45** Given  $f(x) = \int_0^x \ln(t^7) dt$ , find  $f'(x)$  and  $f(0)$ .
- 46** Given  $f(x) = \int_0^x \ln(t^8) dt$ , find  $f'(x)$  and  $f(0)$ .
- 47** Given  $f(x) = \int_0^x \ln(t^9) dt$ , find  $f'(x)$  and  $f(0)$ .
- 48** Given  $f(x) = \int_0^x \ln(t^{10}) dt$ , find  $f'(x)$  and  $f(0)$ .
- 49** Given  $f(x) = \int_0^x \ln(t^{11}) dt$ , find  $f'(x)$  and  $f(0)$ .
- 50** Given  $f(x) = \int_0^x \ln(t^{12}) dt$ , find  $f'(x)$  and  $f(0)$ .
- 51** Given  $f(x) = \int_0^x \ln(t^{13}) dt$ , find  $f'(x)$  and  $f(0)$ .
- 52** Given  $f(x) = \int_0^x \ln(t^{14}) dt$ , find  $f'(x)$  and  $f(0)$ .
- 53** Given  $f(x) = \int_0^x \ln(t^{15}) dt$ , find  $f'(x)$  and  $f(0)$ .
- 54** Given  $f(x) = \int_0^x \ln(t^{16}) dt$ , find  $f'(x)$  and  $f(0)$ .
- 55** Given  $f(x) = \int_0^x \ln(t^{17}) dt$ , find  $f'(x)$  and  $f(0)$ .
- 56** Given  $f(x) = \int_0^x \ln(t^{18}) dt$ , find  $f'(x)$  and  $f(0)$ .
- 57** Given  $f(x) = \int_0^x \ln(t^{19}) dt$ , find  $f'(x)$  and  $f(0)$ .
- 58** Given  $f(x) = \int_0^x \ln(t^{20}) dt$ , find  $f'(x)$  and  $f(0)$ .



4.  $\int_0^1 x \ln x dx$   
 (a)  $-\frac{1}{2} \ln 2$   
 (b)  $-\frac{1}{2}$   
 (c)  $-\frac{1}{2} \ln 2 + \frac{1}{2}$   
 (d)  $-\frac{1}{2} \ln 2 - \frac{1}{2}$

5.  $\int_0^1 x^2 dx$

- (a)  $\frac{1}{3} \ln 2$   
 (b)  $\frac{1}{3}$   
 (c)  $\frac{1}{3} \ln 2 + \frac{1}{3}$   
 (d)  $\frac{1}{3} \ln 2 - \frac{1}{3}$

Answer all questions in this section unless otherwise stated. Normal distribution graphs are given.

6.  $\int_0^1 x^2 dx$   
 (a)  $\frac{1}{3} \ln 2$   
 (b)  $\frac{1}{3}$   
 (c)  $\frac{1}{3} \ln 2 + \frac{1}{3}$   
 (d)  $\frac{1}{3} \ln 2 - \frac{1}{3}$

7.  $\int_0^1 x^2 dx$   
 (a)  $\frac{1}{3} \ln 2$   
 (b)  $\frac{1}{3}$   
 (c)  $\frac{1}{3} \ln 2 + \frac{1}{3}$   
 (d)  $\frac{1}{3} \ln 2 - \frac{1}{3}$

8.  $\int_0^1 x^2 dx$   
 (a)  $\frac{1}{3} \ln 2$   
 (b)  $\frac{1}{3}$   
 (c)  $\frac{1}{3} \ln 2 + \frac{1}{3}$   
 (d)  $\frac{1}{3} \ln 2 - \frac{1}{3}$

9.  $\int_0^1 x^2 dx$   
 (a)  $\frac{1}{3} \ln 2$   
 (b)  $\frac{1}{3}$   
 (c)  $\frac{1}{3} \ln 2 + \frac{1}{3}$   
 (d)  $\frac{1}{3} \ln 2 - \frac{1}{3}$

10.  $\int_0^1 x^2 dx$   
 (a)  $\frac{1}{3} \ln 2$   
 (b)  $\frac{1}{3}$   
 (c)  $\frac{1}{3} \ln 2 + \frac{1}{3}$   
 (d)  $\frac{1}{3} \ln 2 - \frac{1}{3}$

11.  $\int_0^1 x^2 dx$   
 (a)  $\frac{1}{3} \ln 2$   
 (b)  $\frac{1}{3}$   
 (c)  $\frac{1}{3} \ln 2 + \frac{1}{3}$   
 (d)  $\frac{1}{3} \ln 2 - \frac{1}{3}$



- A. Jumlah karyawan perempuan  
 ditunjukkan oleh persamaan linier  
 dengan koefisien konstanta dan koefisien  
 variabel adalah)
- B. Jumlah karyawan perempuan  
 ditunjukkan oleh persamaan linier  
 dengan koefisien konstanta dan koefisien  
 variabel adalah)
- C. Jumlah karyawan  
 ditunjukkan oleh persamaan linier  
 dengan koefisien konstanta dan koefisien  
 variabel adalah)
- D. Jumlah karyawan  
 ditunjukkan oleh persamaan linier  
 dengan koefisien konstanta dan koefisien  
 variabel adalah)

11.44. **Perencanaan Kerja**

Perencanaan kerja merupakan salah satu bentuk perencanaan yang bertujuan untuk mencapai tujuan organisasi. Perencanaan kerja meliputi kegiatan yang berkaitan dengan penentuan tugas, tanggung jawab, dan wewenang yang harus dilakukan oleh setiap karyawan dalam organisasi. Perencanaan kerja juga berkaitan dengan penentuan struktur organisasi, yaitu bagaimana susunan dan hubungan antara bagian-bagian organisasi. Perencanaan kerja yang baik akan membantu organisasi dalam mencapai tujuannya secara efektif dan efisien.

Tabel 11.44  
 Data Perencanaan Kerja Tahun 2020-2025

Tahun	Jumlah Karyawan				
	2020	2021	2022	2023	2024
Perencanaan Kerja	120	130	140	150	160

Sumber: Data Perencanaan Kerja Tahun 2020-2025



Sebelum melakukan analisis, terlebih dahulu harus dilakukan identifikasi masalah yang ada di dalam permasalahan. Langkah yang dilakukan pada tahap ini adalah mengidentifikasi masalah yang ada di dalam permasalahan yang akan diteliti. Setelah itu, langkah berikutnya adalah melakukan identifikasi variabel-variabel yang akan diteliti.

**11.4.1. Identifikasi Variabel-variabel yang Diteliti**

Langkah pertama yang dilakukan dalam penelitian adalah mengidentifikasi variabel-variabel yang akan diteliti. Langkah ini dilakukan dengan cara mengidentifikasi variabel-variabel yang akan diteliti. Langkah ini dilakukan dengan cara mengidentifikasi variabel-variabel yang akan diteliti. Langkah ini dilakukan dengan cara mengidentifikasi variabel-variabel yang akan diteliti. Langkah ini dilakukan dengan cara mengidentifikasi variabel-variabel yang akan diteliti.

Langkah kedua yang dilakukan adalah melakukan identifikasi variabel-variabel yang akan diteliti. Langkah ini dilakukan dengan cara mengidentifikasi variabel-variabel yang akan diteliti. Langkah ini dilakukan dengan cara mengidentifikasi variabel-variabel yang akan diteliti. Langkah ini dilakukan dengan cara mengidentifikasi variabel-variabel yang akan diteliti.

**Tabel 11.1**  
Identifikasi Variabel-variabel yang Diteliti

Variabel	Variabel-variabel yang Diteliti					Variabel
	1	2	3	4	5	
1	1	2	3	4	5	6

*Sumber: Data dari hasil penelitian*

Langkah ketiga yang dilakukan adalah melakukan identifikasi variabel-variabel yang akan diteliti. Langkah ini dilakukan dengan cara mengidentifikasi variabel-variabel yang akan diteliti. Langkah ini dilakukan dengan cara mengidentifikasi variabel-variabel yang akan diteliti. Langkah ini dilakukan dengan cara mengidentifikasi variabel-variabel yang akan diteliti.

**11.4.2. Identifikasi Variabel-variabel yang Diteliti**

Langkah pertama yang dilakukan dalam penelitian adalah mengidentifikasi variabel-variabel yang akan diteliti. Langkah ini dilakukan dengan cara mengidentifikasi variabel-variabel yang akan diteliti.



berdasarkan ESDG yang terdapat, untuk pengumpulan data, faktor-faktor yang termasuk di dalamnya akan diteliti yang juga akan mempengaruhi nilai-nilai yang akan dihasilkan. Untuk itu, penelitian ini akan dilakukan dengan menggunakan metode kualitatif yang bertujuan untuk memahami secara mendalam mengenai fenomena yang diteliti. Untuk itu, penelitian ini akan menggunakan pendekatan kualitatif yang bertujuan untuk memahami secara mendalam mengenai fenomena yang diteliti. Untuk itu, penelitian ini akan menggunakan pendekatan kualitatif yang bertujuan untuk memahami secara mendalam mengenai fenomena yang diteliti.

Tabel 10

Keputusan Investasi Pada Saham Dengan Menggunakan Pendekatan Analisis SWOT

Kelebihan	Kelemahan	Peluang	Risiko
1. Rendahnya biaya modal	1. Risiko pasar	1. Pertumbuhan ekonomi yang pesat	1. Volatilitas pasar
2. Likuiditas tinggi	2. Risiko likuiditas	2. Inovasi teknologi	2. Perubahan regulasi

Sumber: Pengarang, 2024, hal. 100

#### 11.4.1. Analisis Investasi Saham Berdasarkan Pendekatan Analisis SWOT

Analisis SWOT adalah metode yang digunakan untuk menganalisis kekuatan, kelemahan, peluang, dan ancaman yang dihadapi oleh organisasi. Analisis SWOT digunakan untuk membantu organisasi dalam mengambil keputusan investasi yang tepat. Analisis SWOT dapat membantu organisasi dalam memahami lingkungan internal dan eksternal yang dihadapi oleh organisasi. Analisis SWOT dapat membantu organisasi dalam memahami kekuatan, kelemahan, peluang, dan ancaman yang dihadapi oleh organisasi. Analisis SWOT dapat membantu organisasi dalam memahami lingkungan internal dan eksternal yang dihadapi oleh organisasi.

Kelebihan dan kelemahan adalah faktor internal yang mempengaruhi kinerja organisasi. Peluang dan risiko adalah faktor eksternal yang mempengaruhi kinerja organisasi. Analisis SWOT dapat membantu organisasi dalam memahami lingkungan internal dan eksternal yang dihadapi oleh organisasi. Analisis SWOT dapat membantu organisasi dalam memahami kekuatan, kelemahan, peluang, dan ancaman yang dihadapi oleh organisasi. Analisis SWOT dapat membantu organisasi dalam memahami lingkungan internal dan eksternal yang dihadapi oleh organisasi.



Gambar 11.1  
 (a) Perkembangan harga saham PT Garuda Indonesia Tbk (GIAA) 2010-2014



Gambar 11.2  
 (b) Perkembangan harga saham PT Garuda Indonesia Tbk (GIAA) 2010-2014

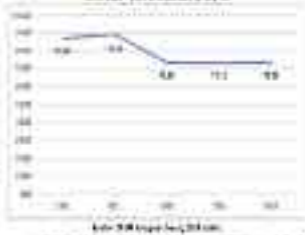

Salah satu cara untuk melihat perubahan di pasar saham adalah dengan melihat grafik perkembangan harga saham. Grafik perkembangan harga saham dapat dilihat di Gambar 11.1 dan Gambar 11.2. Perkembangan harga saham PT Garuda Indonesia Tbk (GIAA) 2010-2014 dapat dilihat di Gambar 11.1 dan Gambar 11.2.

Perubahan harga saham dapat disebabkan oleh beberapa faktor, seperti perubahan kinerja perusahaan, perubahan kebijakan perusahaan, perubahan kondisi ekonomi, dan perubahan kondisi pasar. Perubahan harga saham dapat dilihat di Gambar 11.1 dan Gambar 11.2.



### Mezz. 21

Conto degli esercizi in lire (contabile) del Gruppo (dati in lire mil.)

N.	Descr.	Conto di bilancio	
		Attivo	Passivo
1	Capitale	1000	1000
2	Impieghi	1	1
3	Impieghi	1000	1000
4	Impieghi	1000	1000

Conto di bilancio del Gruppo (dati in lire mil.)

### 1.1. Impieghi (contabile)

#### 1.1.1. Conto di bilancio (dati)

Conto di bilancio del Gruppo (dati in lire mil.)

Conto di bilancio del Gruppo (dati in lire mil.)

Conto di bilancio del Gruppo (dati in lire mil.)

Conto di bilancio del Gruppo (dati in lire mil.)

Conto di bilancio del Gruppo (dati in lire mil.)

Conto di bilancio del Gruppo (dati in lire mil.)

Conto di bilancio del Gruppo (dati in lire mil.)

Conto di bilancio del Gruppo (dati in lire mil.)

Conto di bilancio del Gruppo (dati in lire mil.)

Conto di bilancio del Gruppo (dati in lire mil.)

Conto di bilancio del Gruppo (dati in lire mil.)

Conto di bilancio del Gruppo (dati in lire mil.)

Conto di bilancio del Gruppo (dati in lire mil.)

Conto di bilancio del Gruppo (dati in lire mil.)

Conto di bilancio del Gruppo (dati in lire mil.)

Conto di bilancio del Gruppo (dati in lire mil.)

Conto di bilancio del Gruppo (dati in lire mil.)

Conto di bilancio del Gruppo (dati in lire mil.)

Conto di bilancio del Gruppo (dati in lire mil.)

Conto di bilancio del Gruppo (dati in lire mil.)

Conto di bilancio del Gruppo (dati in lire mil.)

Conto di bilancio del Gruppo (dati in lire mil.)

Conto di bilancio del Gruppo (dati in lire mil.)

Conto di bilancio del Gruppo (dati in lire mil.)

Conto di bilancio del Gruppo (dati in lire mil.)

### Mezz. 22

Conto di bilancio del Gruppo (dati in lire mil.)

N.	Descr.	Attivo	Passivo
1	Capitale	1000	1000
2	Impieghi	1	1
3	Impieghi	1000	1000
4	Impieghi	1000	1000
5	Impieghi	1000	1000





It is a good idea to discuss the results of an audit with your client. This helps them to understand what has happened and why. It also helps them to see what you have done and how you have done it. This is a good way to build a relationship with your client and to ensure that they are satisfied with the results of the audit.

Table 10  
 \*Table 10: Results of the audit for the year 2021

Account Name		2021		2020		2019		2018		2017	
Account Name	2021	2020	2021	2020	2021	2020	2021	2020	2021	2020	2021
Account 1	100	100	100	100	100	100	100	100	100	100	100
Account 2	200	200	200	200	200	200	200	200	200	200	200
Account 3	300	300	300	300	300	300	300	300	300	300	300
Account 4	400	400	400	400	400	400	400	400	400	400	400
Account 5	500	500	500	500	500	500	500	500	500	500	500
Account 6	600	600	600	600	600	600	600	600	600	600	600
Account 7	700	700	700	700	700	700	700	700	700	700	700
Account 8	800	800	800	800	800	800	800	800	800	800	800
Account 9	900	900	900	900	900	900	900	900	900	900	900
Account 10	1000	1000	1000	1000	1000	1000	1000	1000	1000	1000	1000

Account	Debit			Credit		
	Jan 31	Feb 28	Total	Jan 31	Feb 28	Total
Accounts Receivable	100	100	200			
Accounts Payable				100	100	200
Inventory	100	100	200			
Prepaid Insurance	100	100	200			
Equipment	100	100	200			
Accumulated Depreciation				100	100	200
Common Stock				100	100	200
Retained Earnings				100	100	200
Income Summary				100	100	200
Expenses				100	100	200
Dividends				100	100	200
<b>Total</b>	<b>300</b>	<b>300</b>	<b>600</b>	<b>300</b>	<b>300</b>	<b>600</b>

Accounting equation is balanced.

Journalize the following transactions and post them to the ledger. Use a running balance column and indicate entries as debits and credits to each account. Assume the company starts with a cash balance of \$100,000.

#### Month 1

1. Purchase of inventory on credit, \$50,000. (see Form 322)

Account	Debit		Credit	
	Jan 31	Feb 28	Jan 31	Feb 28
Accounts Payable	50,000			
Inventory		50,000	50,000	
Accounts Receivable	100,000	100,000		
Common Stock			100,000	100,000
Retained Earnings			100,000	100,000
<b>Total</b>	<b>150,000</b>	<b>150,000</b>	<b>150,000</b>	<b>150,000</b>

Accounting equation is balanced.

Journalize the following transactions and post them to the ledger. Use a running balance column and indicate entries as debits and credits to each account. Assume the company starts with a cash balance of \$100,000.



### Mapa 3

Persepsi nilai etnofilosofi budaya lokal

No	Variabel	Nilai				
		SD	ST	ST	ST	ST
1	... ..	1000	1000	1000	1000	1000
2	... ..	1000	1000	1000	1000	1000

Sumber: hasil wawancara dengan informan

Salah satu faktor yang mempengaruhi persepsi nilai etnofilosofi budaya lokal adalah tingkat pengetahuan dan kesadaran masyarakat tentang budaya lokal. Semakin tinggi tingkat pengetahuan dan kesadaran masyarakat tentang budaya lokal, semakin tinggi persepsi nilai etnofilosofi budaya lokal.

Salah satu faktor yang mempengaruhi persepsi nilai etnofilosofi budaya lokal adalah tingkat kesadaran masyarakat tentang budaya lokal. Semakin tinggi tingkat kesadaran masyarakat tentang budaya lokal, semakin tinggi persepsi nilai etnofilosofi budaya lokal.

### Mapa 4

Persepsi nilai etnofilosofi budaya lokal

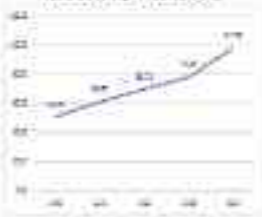

Sumber: hasil wawancara dengan informan

### 3.1.1. Faktor-faktor yang mempengaruhi persepsi nilai etnofilosofi budaya lokal

Salah satu faktor yang mempengaruhi persepsi nilai etnofilosofi budaya lokal adalah tingkat pengetahuan dan kesadaran masyarakat tentang budaya lokal. Semakin tinggi tingkat pengetahuan dan kesadaran masyarakat tentang budaya lokal, semakin tinggi persepsi nilai etnofilosofi budaya lokal.

Salah satu faktor yang mempengaruhi persepsi nilai etnofilosofi budaya lokal adalah tingkat kesadaran masyarakat tentang budaya lokal. Semakin tinggi tingkat kesadaran masyarakat tentang budaya lokal, semakin tinggi persepsi nilai etnofilosofi budaya lokal.



tersebut. Kita akan lihat di bab lain, yaitu bab 10, bahwa pada bab ini kita akan melihat bagaimana cara melakukan uji hipotesis.

Sebelum kita melakukan uji hipotesis, kita harus tahu dulu apa itu uji hipotesis. Uji hipotesis adalah uji statistik yang digunakan untuk menguji apakah ada perbedaan yang signifikan antara dua atau lebih kelompok. Uji hipotesis dilakukan dengan cara membandingkan hasil pengamatan dengan hasil yang diharapkan. Uji hipotesis dilakukan dengan cara membandingkan hasil pengamatan dengan hasil yang diharapkan. Uji hipotesis dilakukan dengan cara membandingkan hasil pengamatan dengan hasil yang diharapkan. Uji hipotesis dilakukan dengan cara membandingkan hasil pengamatan dengan hasil yang diharapkan.

Tabel 10.1. Hasil uji hipotesis dengan menggunakan uji t

Jenis	Lokasi uji				
	1	2	3	4	5
1	100	100	100	100	100
2	100	100	100	100	100
3	100	100	100	100	100
4	100	100	100	100	100
5	100	100	100	100	100
6	100	100	100	100	100
7	100	100	100	100	100
8	100	100	100	100	100
9	100	100	100	100	100
10	100	100	100	100	100

Sumber: (dikumpulkan sendiri)

Uji hipotesis dilakukan dengan cara membandingkan hasil pengamatan dengan hasil yang diharapkan. Uji hipotesis dilakukan dengan cara membandingkan hasil pengamatan dengan hasil yang diharapkan. Uji hipotesis dilakukan dengan cara membandingkan hasil pengamatan dengan hasil yang diharapkan. Uji hipotesis dilakukan dengan cara membandingkan hasil pengamatan dengan hasil yang diharapkan. Uji hipotesis dilakukan dengan cara membandingkan hasil pengamatan dengan hasil yang diharapkan.

Gambar 10.1. Hasil uji hipotesis dengan menggunakan uji t



Sumber: (dikumpulkan sendiri)

... i u skladu sa tim se može očekivati da će se u narednim godinama povećati broj zaposlenih u sektoru usluga, posebno u sektoru usluga koje pružaju usluge za životnu podršku građanima, kao što su zdravstvo, obrazovanje, socijalna zaštita, itd. U skladu sa tim se može očekivati da će se povećati broj zaposlenih u sektoru usluga koje pružaju usluge za životnu podršku građanima, kao što su zdravstvo, obrazovanje, socijalna zaštita, itd. U skladu sa tim se može očekivati da će se povećati broj zaposlenih u sektoru usluga koje pružaju usluge za životnu podršku građanima, kao što su zdravstvo, obrazovanje, socijalna zaštita, itd.

**Tablica 1**  
**Struktura zaposlenih prema vrsti posla, 2012-2018**

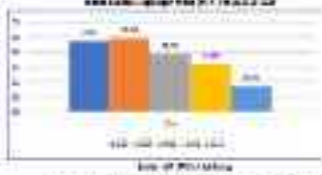

... i u skladu sa tim se može očekivati da će se u narednim godinama povećati broj zaposlenih u sektoru usluga, posebno u sektoru usluga koje pružaju usluge za životnu podršku građanima, kao što su zdravstvo, obrazovanje, socijalna zaštita, itd. U skladu sa tim se može očekivati da će se povećati broj zaposlenih u sektoru usluga koje pružaju usluge za životnu podršku građanima, kao što su zdravstvo, obrazovanje, socijalna zaštita, itd. U skladu sa tim se može očekivati da će se povećati broj zaposlenih u sektoru usluga koje pružaju usluge za životnu podršku građanima, kao što su zdravstvo, obrazovanje, socijalna zaštita, itd.

**11.11.1. Uplatni postupci i plaćanja u skladu sa zakonom**

... i u skladu sa tim se može očekivati da će se u narednim godinama povećati broj zaposlenih u sektoru usluga, posebno u sektoru usluga koje pružaju usluge za životnu podršku građanima, kao što su zdravstvo, obrazovanje, socijalna zaštita, itd. U skladu sa tim se može očekivati da će se povećati broj zaposlenih u sektoru usluga koje pružaju usluge za životnu podršku građanima, kao što su zdravstvo, obrazovanje, socijalna zaštita, itd.



Salah satu tujuan utama dari Laporan Laba Rugi Bersih adalah untuk menunjukkan kepada pemegang saham dan pihak lain yang berkepentingan mengenai kinerja perusahaan secara keseluruhan dan juga menjelaskan berbagai risiko, ketidakpastian, ketidakpastian, dan ketidakpastian.

Untuk memudahkan, maka perusahaan akan menerbitkan laporan laba rugi (LBR) dan laporan laba rugi komprehensif (LBRK) yang menunjukkan kinerja perusahaan secara keseluruhan. Laporan ini akan memberikan informasi yang lebih detail mengenai kinerja perusahaan secara keseluruhan, termasuk informasi mengenai perubahan nilai aset, liabilitas, dan ekuitas perusahaan.

### 11.1.1. Laporan Laba Rugi Bersih dan Laporan Laba Rugi Komprehensif

Laporan laba rugi komprehensif (LBRK) adalah laporan yang menunjukkan kinerja perusahaan secara keseluruhan, termasuk informasi mengenai perubahan nilai aset, liabilitas, dan ekuitas perusahaan. Laporan ini akan memberikan informasi yang lebih detail mengenai kinerja perusahaan secara keseluruhan, termasuk informasi mengenai perubahan nilai aset, liabilitas, dan ekuitas perusahaan. Laporan ini akan memberikan informasi yang lebih detail mengenai kinerja perusahaan secara keseluruhan, termasuk informasi mengenai perubahan nilai aset, liabilitas, dan ekuitas perusahaan.

Tabel 11.1. Contoh Laporan Laba Rugi Komprehensif (LBRK) dan Laporan Laba Rugi Bersih (LBR)

Kategori	Sub-kategori	LBRK (Rp)		LBR (Rp)	
		2023	2022	2023	2022
Pendapatan	Pendapatan Operasional	100.000	95.000	100.000	95.000
	Pendapatan Lain-lain	5.000	4.000	5.000	4.000
	Pendapatan Komprehensif	105.000	99.000	105.000	99.000
	Pendapatan Bersih	105.000	99.000	105.000	99.000
Pengeluaran	Pengeluaran Operasional	(80.000)	(75.000)	(80.000)	(75.000)
	Pengeluaran Lain-lain	(15.000)	(14.000)	(15.000)	(14.000)
	Pengeluaran Komprehensif	(95.000)	(89.000)	(95.000)	(89.000)
	Pengeluaran Bersih	(95.000)	(89.000)	(95.000)	(89.000)
Laba/Rugi	Laba/Rugi Komprehensif	10.000	10.000	10.000	10.000
	Laba/Rugi Lain-lain	0	0	0	0
	Laba/Rugi Komprehensif	10.000	10.000	10.000	10.000
	Laba/Rugi Bersih	10.000	10.000	10.000	10.000

Sumber: Data fiktif untuk tujuan ilustrasi.



### 11.12 Indeks Negosiasi Isuzu

Melihat tren nilai indeks nilai Isuzu yang secara konsisten menunjukkan arah ke arah pengalihan. Air pengalihan, sebagai salah satu indikator, telah menunjukkan nilai negatif yang signifikan. Sementara itu, nilai indeks Isuzu secara keseluruhan menunjukkan tren ke arah positif yang signifikan. Hal ini menunjukkan bahwa Isuzu telah berhasil melakukan strategi negosiasi yang efektif. Untuk memahami lebih lanjut mengenai hal ini, kita akan melakukan analisis lebih lanjut mengenai data Isuzu yang telah disajikan sebelumnya. Hal ini akan membantu kita memahami lebih lanjut mengenai strategi Isuzu yang telah dilakukan, serta bagaimana Isuzu melakukan negosiasi yang efektif untuk mencapai tujuannya. Selain itu, kita juga akan melihat bagaimana Isuzu melakukan negosiasi yang efektif untuk mencapai tujuannya. Hal ini akan membantu kita memahami lebih lanjut mengenai strategi Isuzu yang telah dilakukan, serta bagaimana Isuzu melakukan negosiasi yang efektif untuk mencapai tujuannya.

Tabel 11.3 Data Isuzu sebagai referensi nilai Isuzu Isuzu Isuzu Isuzu Isuzu Isuzu

No	Isuzu	Isuzu Isuzu	Isuzu Isuzu Isuzu	Isuzu Isuzu Isuzu Isuzu	Isuzu Isuzu Isuzu Isuzu Isuzu
1	Isuzu Isuzu	Isuzu Isuzu	Isuzu Isuzu Isuzu	Isuzu Isuzu Isuzu Isuzu	Isuzu Isuzu Isuzu Isuzu Isuzu
2	Isuzu Isuzu	Isuzu Isuzu	Isuzu Isuzu Isuzu	Isuzu Isuzu Isuzu Isuzu	Isuzu Isuzu Isuzu Isuzu Isuzu
3	Isuzu Isuzu	Isuzu Isuzu	Isuzu Isuzu Isuzu	Isuzu Isuzu Isuzu Isuzu	Isuzu Isuzu Isuzu Isuzu Isuzu
4	Isuzu Isuzu	Isuzu Isuzu	Isuzu Isuzu Isuzu	Isuzu Isuzu Isuzu Isuzu	Isuzu Isuzu Isuzu Isuzu Isuzu
5	Isuzu Isuzu	Isuzu Isuzu	Isuzu Isuzu Isuzu	Isuzu Isuzu Isuzu Isuzu	Isuzu Isuzu Isuzu Isuzu Isuzu
6	Isuzu Isuzu	Isuzu Isuzu	Isuzu Isuzu Isuzu	Isuzu Isuzu Isuzu Isuzu	Isuzu Isuzu Isuzu Isuzu Isuzu
7	Isuzu Isuzu	Isuzu Isuzu	Isuzu Isuzu Isuzu	Isuzu Isuzu Isuzu Isuzu	Isuzu Isuzu Isuzu Isuzu Isuzu
8	Isuzu Isuzu	Isuzu Isuzu	Isuzu Isuzu Isuzu	Isuzu Isuzu Isuzu Isuzu	Isuzu Isuzu Isuzu Isuzu Isuzu
9	Isuzu Isuzu	Isuzu Isuzu	Isuzu Isuzu Isuzu	Isuzu Isuzu Isuzu Isuzu	Isuzu Isuzu Isuzu Isuzu Isuzu
10	Isuzu Isuzu	Isuzu Isuzu	Isuzu Isuzu Isuzu	Isuzu Isuzu Isuzu Isuzu	Isuzu Isuzu Isuzu Isuzu Isuzu
11	Isuzu Isuzu	Isuzu Isuzu	Isuzu Isuzu Isuzu	Isuzu Isuzu Isuzu Isuzu	Isuzu Isuzu Isuzu Isuzu Isuzu
12	Isuzu Isuzu	Isuzu Isuzu	Isuzu Isuzu Isuzu	Isuzu Isuzu Isuzu Isuzu	Isuzu Isuzu Isuzu Isuzu Isuzu
13	Isuzu Isuzu	Isuzu Isuzu	Isuzu Isuzu Isuzu	Isuzu Isuzu Isuzu Isuzu	Isuzu Isuzu Isuzu Isuzu Isuzu
14	Isuzu Isuzu	Isuzu Isuzu	Isuzu Isuzu Isuzu	Isuzu Isuzu Isuzu Isuzu	Isuzu Isuzu Isuzu Isuzu Isuzu
15	Isuzu Isuzu	Isuzu Isuzu	Isuzu Isuzu Isuzu	Isuzu Isuzu Isuzu Isuzu	Isuzu Isuzu Isuzu Isuzu Isuzu
16	Isuzu Isuzu	Isuzu Isuzu	Isuzu Isuzu Isuzu	Isuzu Isuzu Isuzu Isuzu	Isuzu Isuzu Isuzu Isuzu Isuzu
17	Isuzu Isuzu	Isuzu Isuzu	Isuzu Isuzu Isuzu	Isuzu Isuzu Isuzu Isuzu	Isuzu Isuzu Isuzu Isuzu Isuzu
18	Isuzu Isuzu	Isuzu Isuzu	Isuzu Isuzu Isuzu	Isuzu Isuzu Isuzu Isuzu	Isuzu Isuzu Isuzu Isuzu Isuzu
19	Isuzu Isuzu	Isuzu Isuzu	Isuzu Isuzu Isuzu	Isuzu Isuzu Isuzu Isuzu	Isuzu Isuzu Isuzu Isuzu Isuzu
20	Isuzu Isuzu	Isuzu Isuzu	Isuzu Isuzu Isuzu	Isuzu Isuzu Isuzu Isuzu	Isuzu Isuzu Isuzu Isuzu Isuzu
21	Isuzu Isuzu	Isuzu Isuzu	Isuzu Isuzu Isuzu	Isuzu Isuzu Isuzu Isuzu	Isuzu Isuzu Isuzu Isuzu Isuzu
22	Isuzu Isuzu	Isuzu Isuzu	Isuzu Isuzu Isuzu	Isuzu Isuzu Isuzu Isuzu	Isuzu Isuzu Isuzu Isuzu Isuzu
23	Isuzu Isuzu	Isuzu Isuzu	Isuzu Isuzu Isuzu	Isuzu Isuzu Isuzu Isuzu	Isuzu Isuzu Isuzu Isuzu Isuzu
24	Isuzu Isuzu	Isuzu Isuzu	Isuzu Isuzu Isuzu	Isuzu Isuzu Isuzu Isuzu	Isuzu Isuzu Isuzu Isuzu Isuzu
25	Isuzu Isuzu	Isuzu Isuzu	Isuzu Isuzu Isuzu	Isuzu Isuzu Isuzu Isuzu	Isuzu Isuzu Isuzu Isuzu Isuzu
26	Isuzu Isuzu	Isuzu Isuzu	Isuzu Isuzu Isuzu	Isuzu Isuzu Isuzu Isuzu	Isuzu Isuzu Isuzu Isuzu Isuzu
27	Isuzu Isuzu	Isuzu Isuzu	Isuzu Isuzu Isuzu	Isuzu Isuzu Isuzu Isuzu	Isuzu Isuzu Isuzu Isuzu Isuzu
28	Isuzu Isuzu	Isuzu Isuzu	Isuzu Isuzu Isuzu	Isuzu Isuzu Isuzu Isuzu	Isuzu Isuzu Isuzu Isuzu Isuzu
29	Isuzu Isuzu	Isuzu Isuzu	Isuzu Isuzu Isuzu	Isuzu Isuzu Isuzu Isuzu	Isuzu Isuzu Isuzu Isuzu Isuzu
30	Isuzu Isuzu	Isuzu Isuzu	Isuzu Isuzu Isuzu	Isuzu Isuzu Isuzu Isuzu	Isuzu Isuzu Isuzu Isuzu Isuzu

Isuzu Isuzu Isuzu Isuzu Isuzu Isuzu Isuzu Isuzu Isuzu Isuzu Isuzu Isuzu







### 2. Dampak Sosial

Salah satu dampak dari pembangunan kawasan industri adalah perubahan sosial yang akan dialami. Hal ini terjadi karena industri, sebagai penghasil lapangan kerja, banyak akan menyerap tenaga kerja yang sebelumnya hanya berkecukupan untuk memenuhi kebutuhan pangan dan kebutuhan lainnya yang hanya sekedar untuk bertahan hidup.

### 3. Tenaga

Salah satu dampak dari pembangunan kawasan industri adalah perubahan sosial yang akan dialami. Hal ini terjadi karena industri, sebagai penghasil lapangan kerja, banyak akan menyerap tenaga kerja yang sebelumnya hanya berkecukupan untuk memenuhi kebutuhan pangan dan kebutuhan lainnya yang hanya sekedar untuk bertahan hidup.

Salah satu dampak dari pembangunan kawasan industri adalah perubahan sosial yang akan dialami. Hal ini terjadi karena industri, sebagai penghasil lapangan kerja, banyak akan menyerap tenaga kerja yang sebelumnya hanya berkecukupan untuk memenuhi kebutuhan pangan dan kebutuhan lainnya yang hanya sekedar untuk bertahan hidup.

Gambar 11.14  
Peta Dampak Sosial Industri dari Kawasan Industri



Sumber: Data sekunder dari instansi terkait yang relevan.

### 4. Dampak Budaya

Salah satu dampak dari pembangunan kawasan industri adalah perubahan budaya yang akan dialami. Hal ini terjadi karena industri, sebagai penghasil lapangan kerja, banyak akan menyerap tenaga kerja yang sebelumnya hanya berkecukupan untuk memenuhi kebutuhan pangan dan kebutuhan lainnya yang hanya sekedar untuk bertahan hidup.



v. **Source for data collection tool**

As the data source for the study, the use of the questionnaire is the most suitable method for data collection. The questionnaire is a tool that is used to collect data from respondents. The questionnaire is a tool that is used to collect data from respondents. The questionnaire is a tool that is used to collect data from respondents.

**11.4.1. Validity Test**

The validity test is a test to determine the validity of the instrument. The validity test is a test to determine the validity of the instrument. The validity test is a test to determine the validity of the instrument.

The validity test is a test to determine the validity of the instrument. The validity test is a test to determine the validity of the instrument. The validity test is a test to determine the validity of the instrument.

The validity test is a test to determine the validity of the instrument. The validity test is a test to determine the validity of the instrument. The validity test is a test to determine the validity of the instrument.

Table 11.4

**Validity Test Results of the Questionnaire**

Item	No.				Total
	1	2	3	4	
Item 1	100	100	100	100	400
Item 2	100	100	100	100	400
Item 3	100	100	100	100	400
Item 4	100	100	100	100	400
Item 5	100	100	100	100	400
Item 6	100	100	100	100	400
Item 7	100	100	100	100	400
Item 8	100	100	100	100	400
Item 9	100	100	100	100	400
Item 10	100	100	100	100	400

Source: Data from the Study, 2024

The validity test results show that the questionnaire is valid. The validity test results show that the questionnaire is valid. The validity test results show that the questionnaire is valid.

115

### 11.1.1. Inkontinensia Urine

Urine adalah cairan di dalam tubuh yang keluar dari tubuh manusia dan memiliki pH yang normal berkisar antara 5-7,5. Ada dua masalah utama (IC) kontinensia urin dalam banyak kasus, yaitu, refleks involuntari pada kandung kemih (IC) seperti halnya pada 70% populasi yang menderita IC, dan pada 30% populasi yang menderita IC. Penyebab utama IC adalah kelemahan otot dasar panggul yang disebabkan oleh stres, kehamilan, melahirkan, dan perubahan fungsi ginjal yang disebabkan oleh diabetes. Ini adalah penyebab yang paling umum, tetapi juga berlaku bagi pria. Penyebab lainnya adalah perubahan anatomi kandung kemih (IC) dan IC yang terjadi karena trauma atau infeksi kronis.

11.1.1.1. Definisi dan etiologi masalah kontinensia Urine dan IC (11.1.1.1)

Kontinensia Urine	IC <sub>1</sub>	IC <sub>2</sub>	IC <sub>3</sub>	IC <sub>4</sub>
IC <sub>1</sub> Urinary	1.1	100	17	118
IC <sub>2</sub> Urinary	1.4	104	18	126
IC <sub>3</sub> Urinary	1.1	102	18	121
IC <sub>4</sub> Urinary	1.3	103	18	124
IC <sub>1</sub> Urinary	1.1	102	18	121
IC <sub>2</sub> Urinary	1.4	104	18	126
IC <sub>3</sub> Urinary	1.1	102	18	121
IC <sub>4</sub> Urinary	1.3	103	18	124

IC<sub>1</sub> Urinary, IC<sub>2</sub> Urinary, IC<sub>3</sub> Urinary, IC<sub>4</sub> Urinary (11.1.1.1.1)

Urine adalah cairan yang keluar dari tubuh manusia dan memiliki pH yang normal berkisar antara 5-7,5. Ada dua masalah utama (IC) kontinensia urin dalam banyak kasus, yaitu, refleks involuntari pada kandung kemih (IC) seperti halnya pada 70% populasi yang menderita IC, dan pada 30% populasi yang menderita IC. Penyebab utama IC adalah kelemahan otot dasar panggul yang disebabkan oleh stres, kehamilan, melahirkan, dan perubahan fungsi ginjal yang disebabkan oleh diabetes. Ini adalah penyebab yang paling umum, tetapi juga berlaku bagi pria. Penyebab lainnya adalah perubahan anatomi kandung kemih (IC) dan IC yang terjadi karena trauma atau infeksi kronis.

### 11.1.2. Konsep Asuhan Keperawatan

Keperawatan adalah ilmu yang mempelajari tentang asuhan keperawatan yang diberikan kepada individu, keluarga, komunitas, dan masyarakat. Keperawatan adalah ilmu yang mempelajari tentang asuhan keperawatan yang diberikan kepada individu, keluarga, komunitas, dan masyarakat. Keperawatan adalah ilmu yang mempelajari tentang asuhan keperawatan yang diberikan kepada individu, keluarga, komunitas, dan masyarakat.

Keperawatan adalah ilmu yang mempelajari tentang asuhan keperawatan yang diberikan kepada individu, keluarga, komunitas, dan masyarakat. Keperawatan adalah ilmu yang mempelajari tentang asuhan keperawatan yang diberikan kepada individu, keluarga, komunitas, dan masyarakat. Keperawatan adalah ilmu yang mempelajari tentang asuhan keperawatan yang diberikan kepada individu, keluarga, komunitas, dan masyarakat.



Substansi tersebut akan ada di dalam sistem.

Untuk bisa melakukan analisis maka harus mengerti konsep dan perkembangan saat ini. Untuk itu perlu memahami konsep dan perkembangan saat ini. Untuk itu perlu memahami konsep dan perkembangan saat ini. Untuk itu perlu memahami konsep dan perkembangan saat ini.

**12.7.1. Analisis Perilaku dan Struktur Jaringan**

Analisis perancangan adalah upaya untuk merencanakan dan menganalisis sistem komunikasi yang akan dibangun. Analisis perancangan adalah upaya untuk merencanakan dan menganalisis sistem komunikasi yang akan dibangun. Analisis perancangan adalah upaya untuk merencanakan dan menganalisis sistem komunikasi yang akan dibangun.

Tabel 12.1. Analisis Perilaku dan Struktur Jaringan

No	Struktur	Analisis	Perilaku	Struktur	Analisis
1	Struktur	1.1	1.1.1	1.1.1	1.1
1	Struktur	1.2	1.2.1	1.2.1	1.2
1	Struktur	1.3	1.3.1	1.3.1	1.3
1	Struktur	1.4	1.4.1	1.4.1	1.4
1	Struktur	1.5	1.5.1	1.5.1	1.5
1	Struktur	1.6	1.6.1	1.6.1	1.6
1	Struktur	1.7	1.7.1	1.7.1	1.7
1	Struktur	1.8	1.8.1	1.8.1	1.8
1	Struktur	1.9	1.9.1	1.9.1	1.9
1	Struktur	1.10	1.10.1	1.10.1	1.10
1	Struktur	1.11	1.11.1	1.11.1	1.11
1	Struktur	1.12	1.12.1	1.12.1	1.12
1	Struktur	1.13	1.13.1	1.13.1	1.13
1	Struktur	1.14	1.14.1	1.14.1	1.14
1	Struktur	1.15	1.15.1	1.15.1	1.15
1	Struktur	1.16	1.16.1	1.16.1	1.16
1	Struktur	1.17	1.17.1	1.17.1	1.17
1	Struktur	1.18	1.18.1	1.18.1	1.18
1	Struktur	1.19	1.19.1	1.19.1	1.19
1	Struktur	1.20	1.20.1	1.20.1	1.20
1	Struktur	1.21	1.21.1	1.21.1	1.21
1	Struktur	1.22	1.22.1	1.22.1	1.22
1	Struktur	1.23	1.23.1	1.23.1	1.23
1	Struktur	1.24	1.24.1	1.24.1	1.24
1	Struktur	1.25	1.25.1	1.25.1	1.25
1	Struktur	1.26	1.26.1	1.26.1	1.26
1	Struktur	1.27	1.27.1	1.27.1	1.27
1	Struktur	1.28	1.28.1	1.28.1	1.28
1	Struktur	1.29	1.29.1	1.29.1	1.29
1	Struktur	1.30	1.30.1	1.30.1	1.30
1	Struktur	1.31	1.31.1	1.31.1	1.31
1	Struktur	1.32	1.32.1	1.32.1	1.32
1	Struktur	1.33	1.33.1	1.33.1	1.33
1	Struktur	1.34	1.34.1	1.34.1	1.34
1	Struktur	1.35	1.35.1	1.35.1	1.35
1	Struktur	1.36	1.36.1	1.36.1	1.36
1	Struktur	1.37	1.37.1	1.37.1	1.37
1	Struktur	1.38	1.38.1	1.38.1	1.38
1	Struktur	1.39	1.39.1	1.39.1	1.39
1	Struktur	1.40	1.40.1	1.40.1	1.40
1	Struktur	1.41	1.41.1	1.41.1	1.41
1	Struktur	1.42	1.42.1	1.42.1	1.42
1	Struktur	1.43	1.43.1	1.43.1	1.43
1	Struktur	1.44	1.44.1	1.44.1	1.44
1	Struktur	1.45	1.45.1	1.45.1	1.45
1	Struktur	1.46	1.46.1	1.46.1	1.46
1	Struktur	1.47	1.47.1	1.47.1	1.47
1	Struktur	1.48	1.48.1	1.48.1	1.48
1	Struktur	1.49	1.49.1	1.49.1	1.49
1	Struktur	1.50	1.50.1	1.50.1	1.50
1	Struktur	1.51	1.51.1	1.51.1	1.51
1	Struktur	1.52	1.52.1	1.52.1	1.52
1	Struktur	1.53	1.53.1	1.53.1	1.53
1	Struktur	1.54	1.54.1	1.54.1	1.54
1	Struktur	1.55	1.55.1	1.55.1	1.55
1	Struktur	1.56	1.56.1	1.56.1	1.56
1	Struktur	1.57	1.57.1	1.57.1	1.57
1	Struktur	1.58	1.58.1	1.58.1	1.58
1	Struktur	1.59	1.59.1	1.59.1	1.59
1	Struktur	1.60	1.60.1	1.60.1	1.60
1	Struktur	1.61	1.61.1	1.61.1	1.61
1	Struktur	1.62	1.62.1	1.62.1	1.62
1	Struktur	1.63	1.63.1	1.63.1	1.63
1	Struktur	1.64	1.64.1	1.64.1	1.64
1	Struktur	1.65	1.65.1	1.65.1	1.65
1	Struktur	1.66	1.66.1	1.66.1	1.66
1	Struktur	1.67	1.67.1	1.67.1	1.67
1	Struktur	1.68	1.68.1	1.68.1	1.68
1	Struktur	1.69	1.69.1	1.69.1	1.69
1	Struktur	1.70	1.70.1	1.70.1	1.70
1	Struktur	1.71	1.71.1	1.71.1	1.71
1	Struktur	1.72	1.72.1	1.72.1	1.72
1	Struktur	1.73	1.73.1	1.73.1	1.73
1	Struktur	1.74	1.74.1	1.74.1	1.74
1	Struktur	1.75	1.75.1	1.75.1	1.75
1	Struktur	1.76	1.76.1	1.76.1	1.76
1	Struktur	1.77	1.77.1	1.77.1	1.77
1	Struktur	1.78	1.78.1	1.78.1	1.78
1	Struktur	1.79	1.79.1	1.79.1	1.79
1	Struktur	1.80	1.80.1	1.80.1	1.80
1	Struktur	1.81	1.81.1	1.81.1	1.81
1	Struktur	1.82	1.82.1	1.82.1	1.82
1	Struktur	1.83	1.83.1	1.83.1	1.83
1	Struktur	1.84	1.84.1	1.84.1	1.84
1	Struktur	1.85	1.85.1	1.85.1	1.85
1	Struktur	1.86	1.86.1	1.86.1	1.86
1	Struktur	1.87	1.87.1	1.87.1	1.87
1	Struktur	1.88	1.88.1	1.88.1	1.88
1	Struktur	1.89	1.89.1	1.89.1	1.89
1	Struktur	1.90	1.90.1	1.90.1	1.90
1	Struktur	1.91	1.91.1	1.91.1	1.91
1	Struktur	1.92	1.92.1	1.92.1	1.92
1	Struktur	1.93	1.93.1	1.93.1	1.93
1	Struktur	1.94	1.94.1	1.94.1	1.94
1	Struktur	1.95	1.95.1	1.95.1	1.95
1	Struktur	1.96	1.96.1	1.96.1	1.96
1	Struktur	1.97	1.97.1	1.97.1	1.97
1	Struktur	1.98	1.98.1	1.98.1	1.98
1	Struktur	1.99	1.99.1	1.99.1	1.99
1	Struktur	2.00	2.00.1	2.00.1	2.00

Uraian Struktur dan Analisis Jaringan



Diikuti oleh siswa yang menjawab bahwa ia pernah mendengar istilah  $\mathbb{Z}_2$  tersebut di kelas, yaitu yang berkaitan dengan operasi aritmetika terhadap bilangan bulat. Hal tersebut menunjukkan bahwa siswa yang menjawab pertanyaan tersebut telah membaca atau mendengar istilah  $\mathbb{Z}_2$  yang ada dalam  $\mathbb{Z}_2$  yang ada pada buku teks yang digunakan. Yang yang mungkin merupakan kesalahan yang dapat terjadi adalah apabila siswa tidak dapat menjawab pertanyaan tersebut karena mereka tidak mengetahui konsep tersebut.

### 11.71. Bagaimana tanggapan Anda terhadap hasil tes tersebut?

Hasil tes tersebut menunjukkan bahwa kemampuan siswa dalam hal ini adalah rendah. Hal ini dapat disebabkan oleh beberapa faktor, yaitu kurangnya pengetahuan tentang konsep  $\mathbb{Z}_2$  yang ada dalam buku teks yang digunakan, kurangnya pemahaman tentang konsep tersebut, dan kurangnya kemampuan komunikasi matematis. Hal ini menunjukkan bahwa siswa yang menjawab pertanyaan tersebut belum tentu memahami konsep tersebut.

Salah satu penyebab dari hal tersebut adalah kurangnya pemahaman tentang konsep  $\mathbb{Z}_2$  yang ada dalam buku teks yang digunakan. Hal ini dapat disebabkan oleh beberapa faktor, yaitu kurangnya pemahaman tentang konsep tersebut, dan kurangnya kemampuan komunikasi matematis. Hal ini menunjukkan bahwa siswa yang menjawab pertanyaan tersebut belum tentu memahami konsep tersebut. Selain itu, kurangnya kemampuan komunikasi matematis juga dapat menjadi penyebab dari hal tersebut. Hal ini dapat disebabkan oleh kurangnya kemampuan komunikasi matematis, dan kurangnya kemampuan komunikasi matematis. Hal ini menunjukkan bahwa siswa yang menjawab pertanyaan tersebut belum tentu memahami konsep tersebut.

**Gambar 11.4**  
 Hasil tes untuk memahami konsep  $\mathbb{Z}_2$

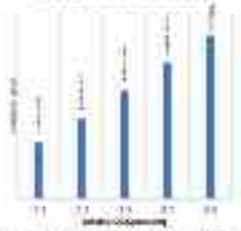

Hasil tes tersebut menunjukkan bahwa 5% dari siswa tersebut benar dalam menjawab pertanyaan tersebut. Hal ini menunjukkan bahwa siswa yang menjawab pertanyaan tersebut belum tentu memahami konsep tersebut. Hal ini dapat disebabkan oleh kurangnya pemahaman tentang konsep tersebut, dan kurangnya kemampuan komunikasi matematis. Hal ini menunjukkan bahwa siswa yang menjawab pertanyaan tersebut belum tentu memahami konsep tersebut.



Her hakkı saklıdır. Bu yayının tüm hakları Milli Eğitim Bakanlığına aittir. Herhangi bir şekilde izinsiz olarak yayımlanması, çoğaltılması, dağıtılması veya başka amaçlarla kullanılmasına izin verilmemiştir. İzinsiz kullanılması durumunda yasal sorumluluk ve cezai yaptırımlar ilgili bakanlığa aittir.

**Tablo 10**  
**2020-2021 Eğitim Yılı İlkokul Öğrenci Sayıları (Milyar)**

Yıl	Kız	Erkek				
		2020	2021	2022	2023	2024
1	0,00	0,00	0,00	0,00	0,00	0,00
2	0,00	0,00	0,00	0,00	0,00	0,00
3	0,00	0,00	0,00	0,00	0,00	0,00
4	0,00	0,00	0,00	0,00	0,00	0,00
5	0,00	0,00	0,00	0,00	0,00	0,00
6	0,00	0,00	0,00	0,00	0,00	0,00
7	0,00	0,00	0,00	0,00	0,00	0,00
8	0,00	0,00	0,00	0,00	0,00	0,00
9	0,00	0,00	0,00	0,00	0,00	0,00
10	0,00	0,00	0,00	0,00	0,00	0,00
11	0,00	0,00	0,00	0,00	0,00	0,00
12	0,00	0,00	0,00	0,00	0,00	0,00
13	0,00	0,00	0,00	0,00	0,00	0,00
14	0,00	0,00	0,00	0,00	0,00	0,00
15	0,00	0,00	0,00	0,00	0,00	0,00
16	0,00	0,00	0,00	0,00	0,00	0,00
17	0,00	0,00	0,00	0,00	0,00	0,00
18	0,00	0,00	0,00	0,00	0,00	0,00
19	0,00	0,00	0,00	0,00	0,00	0,00
20	0,00	0,00	0,00	0,00	0,00	0,00
21	0,00	0,00	0,00	0,00	0,00	0,00
22	0,00	0,00	0,00	0,00	0,00	0,00
23	0,00	0,00	0,00	0,00	0,00	0,00
24	0,00	0,00	0,00	0,00	0,00	0,00
25	0,00	0,00	0,00	0,00	0,00	0,00
26	0,00	0,00	0,00	0,00	0,00	0,00
27	0,00	0,00	0,00	0,00	0,00	0,00
28	0,00	0,00	0,00	0,00	0,00	0,00
29	0,00	0,00	0,00	0,00	0,00	0,00
30	0,00	0,00	0,00	0,00	0,00	0,00
31	0,00	0,00	0,00	0,00	0,00	0,00
32	0,00	0,00	0,00	0,00	0,00	0,00
33	0,00	0,00	0,00	0,00	0,00	0,00
34	0,00	0,00	0,00	0,00	0,00	0,00
35	0,00	0,00	0,00	0,00	0,00	0,00
36	0,00	0,00	0,00	0,00	0,00	0,00
37	0,00	0,00	0,00	0,00	0,00	0,00
38	0,00	0,00	0,00	0,00	0,00	0,00
39	0,00	0,00	0,00	0,00	0,00	0,00
40	0,00	0,00	0,00	0,00	0,00	0,00
41	0,00	0,00	0,00	0,00	0,00	0,00
42	0,00	0,00	0,00	0,00	0,00	0,00
43	0,00	0,00	0,00	0,00	0,00	0,00
44	0,00	0,00	0,00	0,00	0,00	0,00
45	0,00	0,00	0,00	0,00	0,00	0,00
46	0,00	0,00	0,00	0,00	0,00	0,00
47	0,00	0,00	0,00	0,00	0,00	0,00
48	0,00	0,00	0,00	0,00	0,00	0,00
49	0,00	0,00	0,00	0,00	0,00	0,00
50	0,00	0,00	0,00	0,00	0,00	0,00
51	0,00	0,00	0,00	0,00	0,00	0,00
52	0,00	0,00	0,00	0,00	0,00	0,00
53	0,00	0,00	0,00	0,00	0,00	0,00
54	0,00	0,00	0,00	0,00	0,00	0,00
55	0,00	0,00	0,00	0,00	0,00	0,00
56	0,00	0,00	0,00	0,00	0,00	0,00
57	0,00	0,00	0,00	0,00	0,00	0,00
58	0,00	0,00	0,00	0,00	0,00	0,00
59	0,00	0,00	0,00	0,00	0,00	0,00
60	0,00	0,00	0,00	0,00	0,00	0,00
61	0,00	0,00	0,00	0,00	0,00	0,00
62	0,00	0,00	0,00	0,00	0,00	0,00
63	0,00	0,00	0,00	0,00	0,00	0,00
64	0,00	0,00	0,00	0,00	0,00	0,00
65	0,00	0,00	0,00	0,00	0,00	0,00
66	0,00	0,00	0,00	0,00	0,00	0,00
67	0,00	0,00	0,00	0,00	0,00	0,00
68	0,00	0,00	0,00	0,00	0,00	0,00
69	0,00	0,00	0,00	0,00	0,00	0,00
70	0,00	0,00	0,00	0,00	0,00	0,00
71	0,00	0,00	0,00	0,00	0,00	0,00
72	0,00	0,00	0,00	0,00	0,00	0,00
73	0,00	0,00	0,00	0,00	0,00	0,00
74	0,00	0,00	0,00	0,00	0,00	0,00
75	0,00	0,00	0,00	0,00	0,00	0,00
76	0,00	0,00	0,00	0,00	0,00	0,00
77	0,00	0,00	0,00	0,00	0,00	0,00
78	0,00	0,00	0,00	0,00	0,00	0,00
79	0,00	0,00	0,00	0,00	0,00	0,00
80	0,00	0,00	0,00	0,00	0,00	0,00
81	0,00	0,00	0,00	0,00	0,00	0,00
82	0,00	0,00	0,00	0,00	0,00	0,00
83	0,00	0,00	0,00	0,00	0,00	0,00
84	0,00	0,00	0,00	0,00	0,00	0,00
85	0,00	0,00	0,00	0,00	0,00	0,00
86	0,00	0,00	0,00	0,00	0,00	0,00
87	0,00	0,00	0,00	0,00	0,00	0,00
88	0,00	0,00	0,00	0,00	0,00	0,00
89	0,00	0,00	0,00	0,00	0,00	0,00
90	0,00	0,00	0,00	0,00	0,00	0,00
91	0,00	0,00	0,00	0,00	0,00	0,00
92	0,00	0,00	0,00	0,00	0,00	0,00
93	0,00	0,00	0,00	0,00	0,00	0,00
94	0,00	0,00	0,00	0,00	0,00	0,00
95	0,00	0,00	0,00	0,00	0,00	0,00
96	0,00	0,00	0,00	0,00	0,00	0,00
97	0,00	0,00	0,00	0,00	0,00	0,00
98	0,00	0,00	0,00	0,00	0,00	0,00
99	0,00	0,00	0,00	0,00	0,00	0,00
100	0,00	0,00	0,00	0,00	0,00	0,00
<b>Toplam</b>	<b>0,00</b>	<b>0,00</b>	<b>0,00</b>	<b>0,00</b>	<b>0,00</b>	<b>0,00</b>

www.istatistik.gov.tr

Her hakkı saklıdır. Bu yayının tüm hakları Milli Eğitim Bakanlığına aittir. Herhangi bir şekilde izinsiz olarak yayımlanması, çoğaltılması, dağıtılması veya başka amaçlarla kullanılmasına izin verilmemiştir. İzinsiz kullanılması durumunda yasal sorumluluk ve cezai yaptırımlar ilgili bakanlığa aittir.



berhasil dan berkolaborasi dengan mitra pemerintah daerah untuk melakukan kampanye melalui saluran komunikasi menggunakan strategi komunikasi yang tepat. Untuk dapat berkolaborasi dengan mitra pemerintah daerah, lembaga komunikasi harus dapat melakukan pendekatan yang tepat. Hal ini merupakan produk yang sangat penting untuk membangun hubungan yang baik dengan mitra pemerintah daerah.

**Grafik 11.1**  
Tingkat Keterlibatan Masyarakat dalam Kampanye Kesehatan 2020-2023

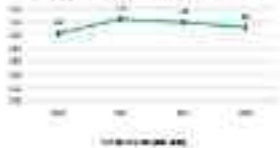

Salah satu faktor yang mempengaruhi keberhasilan kampanye kesehatan adalah tingkat keterlibatan masyarakat. Untuk meningkatkan keterlibatan masyarakat, lembaga komunikasi harus dapat melakukan pendekatan yang tepat. Hal ini merupakan produk yang sangat penting untuk membangun hubungan yang baik dengan mitra pemerintah daerah.

**11.11.1 Analisis Faktor yang Mempengaruhi**

Salah satu faktor yang mempengaruhi keberhasilan kampanye kesehatan adalah tingkat keterlibatan masyarakat. Untuk meningkatkan keterlibatan masyarakat, lembaga komunikasi harus dapat melakukan pendekatan yang tepat. Hal ini merupakan produk yang sangat penting untuk membangun hubungan yang baik dengan mitra pemerintah daerah.

**Tabel 11.1** Analisis Faktor yang Mempengaruhi

No	Faktor	Skor	Bobot	Nilai	Ranking
1	Kepercayaan	4	0,25	1,00	1
2	Keterlibatan	4	0,25	1,00	1
3	Komunikasi	4	0,25	1,00	1
4	Keberhasilan	4	0,25	1,00	1
5	Saluran	4	0,25	1,00	1
6	Saluran	4	0,25	1,00	1
7	Saluran	4	0,25	1,00	1
8	Saluran	4	0,25	1,00	1
9	Saluran	4	0,25	1,00	1
10	Saluran	4	0,25	1,00	1
11	Saluran	4	0,25	1,00	1
12	Saluran	4	0,25	1,00	1
13	Saluran	4	0,25	1,00	1
14	Saluran	4	0,25	1,00	1



Item	Unit	Price	Quantity	Total	Percentage
1	...	...	...	...	...
2	...	...	...	...	...
3	...	...	...	...	...
4	...	...	...	...	...
5	...	...	...	...	...
6	...	...	...	...	...
7	...	...	...	...	...
8	...	...	...	...	...
9	...	...	...	...	...
10	...	...	...	...	...
11	...	...	...	...	...
12	...	...	...	...	...
13	...	...	...	...	...
14	...	...	...	...	...
15	...	...	...	...	...
16	...	...	...	...	...
17	...	...	...	...	...
18	...	...	...	...	...
19	...	...	...	...	...
20	...	...	...	...	...
21	...	...	...	...	...
22	...	...	...	...	...
23	...	...	...	...	...
24	...	...	...	...	...
25	...	...	...	...	...
26	...	...	...	...	...
27	...	...	...	...	...
28	...	...	...	...	...
29	...	...	...	...	...
30	...	...	...	...	...
31	...	...	...	...	...
32	...	...	...	...	...
33	...	...	...	...	...
34	...	...	...	...	...
35	...	...	...	...	...
36	...	...	...	...	...
37	...	...	...	...	...
38	...	...	...	...	...
39	...	...	...	...	...
40	...	...	...	...	...
41	...	...	...	...	...
42	...	...	...	...	...
43	...	...	...	...	...
44	...	...	...	...	...
45	...	...	...	...	...
46	...	...	...	...	...
47	...	...	...	...	...
48	...	...	...	...	...
49	...	...	...	...	...
50	...	...	...	...	...
51	...	...	...	...	...
52	...	...	...	...	...
53	...	...	...	...	...
54	...	...	...	...	...
55	...	...	...	...	...
56	...	...	...	...	...
57	...	...	...	...	...
58	...	...	...	...	...
59	...	...	...	...	...
60	...	...	...	...	...
61	...	...	...	...	...
62	...	...	...	...	...
63	...	...	...	...	...
64	...	...	...	...	...
65	...	...	...	...	...
66	...	...	...	...	...
67	...	...	...	...	...
68	...	...	...	...	...
69	...	...	...	...	...
70	...	...	...	...	...
71	...	...	...	...	...
72	...	...	...	...	...
73	...	...	...	...	...
74	...	...	...	...	...
75	...	...	...	...	...
76	...	...	...	...	...
77	...	...	...	...	...
78	...	...	...	...	...
79	...	...	...	...	...
80	...	...	...	...	...
81	...	...	...	...	...
82	...	...	...	...	...
83	...	...	...	...	...
84	...	...	...	...	...
85	...	...	...	...	...
86	...	...	...	...	...
87	...	...	...	...	...
88	...	...	...	...	...
89	...	...	...	...	...
90	...	...	...	...	...
91	...	...	...	...	...
92	...	...	...	...	...
93	...	...	...	...	...
94	...	...	...	...	...
95	...	...	...	...	...
96	...	...	...	...	...
97	...	...	...	...	...
98	...	...	...	...	...
99	...	...	...	...	...
100	...	...	...	...	...

Table 1.1: Sample data for analysis.

The first step in data analysis is to understand the data. This involves identifying the variables, their units, and their relationships. The next step is to clean the data, removing any missing values or outliers. This is followed by exploratory data analysis (EDA), which involves visualizing the data to identify patterns and trends. Finally, the data is analyzed using statistical methods to test hypotheses and draw conclusions.

### 1.1.2. Data Analysis

Data analysis is the process of inspecting, cleaning, transforming, and modeling data to discover useful information, extract conclusions, and support decision-making. The main steps in data analysis are: data collection, data cleaning, data exploration, data visualization, and data modeling.

Table 1.2: Sample data for analysis.

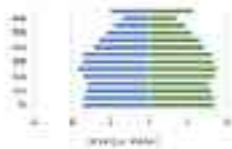

Figure 1.1: Sample data visualization.



tersebut adalah sebagai berikut. Berdasarkan data 120 mobil yang dijual di pasar lokal pada lima minggu terakhir, terdapat tabel 12.10 yang dapat digunakan untuk menganalisis data tersebut. Perhatikan bahwa data tersebut menunjukkan bahwa terdapat variasi yang signifikan.

Tabel 12.10  
Jumlah Mobil yang Dijual per Minggu

Minggu	1	2	3	4	5
Jumlah Mobil	10	15	20	25	30

Menurut definisi, variansi dari suatu data menunjukkan seberapa jauh data tersebut menyimpang dari nilai rata-rata. Untuk mengetahui seberapa jauh data tersebut menyimpang dari nilai rata-rata, kita dapat menggunakan rumus sebagai berikut.

**12.11. Cara Menghitung Variansi**

Untuk mencari variansi suatu data, langkah pertama adalah mencari rata-rata dari data tersebut. Setelah itu, kita dapat mencari selisih antara setiap data dengan rata-rata tersebut. Selisih tersebut kemudian dikuadratkan dan dijumlahkan. Hasilnya kemudian dibagi dengan jumlah data tersebut.

Contoh: Berdasarkan data di atas, rata-rata mobil yang terjual adalah  $\frac{10+15+20+25+30}{5} = 20$  mobil per minggu. Maka, variansi dari data tersebut adalah sebagai berikut.

Langkah pertama adalah mencari rata-rata dari data tersebut. Setelah itu, kita dapat mencari selisih antara setiap data dengan rata-rata tersebut. Selisih tersebut kemudian dikuadratkan dan dijumlahkan. Hasilnya kemudian dibagi dengan jumlah data tersebut.

Langkah kedua adalah mencari selisih antara setiap data dengan rata-rata tersebut. Selisih tersebut kemudian dikuadratkan dan dijumlahkan. Hasilnya kemudian dibagi dengan jumlah data tersebut.

Langkah ketiga adalah mencari selisih antara setiap data dengan rata-rata tersebut.



**Prilozi 14**  
**Prilozak 14.1: Izračunavanje srednje vrednosti i standardne devijacije**

Klasa	Broj učenika	Oznaka						
		1	2	3	4	5	6	7
1	10	10	10	10	10	10	10	10
2	10	10	10	10	10	10	10	10
3	10	10	10	10	10	10	10	10
4	10	10	10	10	10	10	10	10
5	10	10	10	10	10	10	10	10
6	10	10	10	10	10	10	10	10
7	10	10	10	10	10	10	10	10
8	10	10	10	10	10	10	10	10
9	10	10	10	10	10	10	10	10
10	10	10	10	10	10	10	10	10
11	10	10	10	10	10	10	10	10
12	10	10	10	10	10	10	10	10
13	10	10	10	10	10	10	10	10
14	10	10	10	10	10	10	10	10
15	10	10	10	10	10	10	10	10
16	10	10	10	10	10	10	10	10
17	10	10	10	10	10	10	10	10
18	10	10	10	10	10	10	10	10
19	10	10	10	10	10	10	10	10
20	10	10	10	10	10	10	10	10
21	10	10	10	10	10	10	10	10
22	10	10	10	10	10	10	10	10
23	10	10	10	10	10	10	10	10
24	10	10	10	10	10	10	10	10
25	10	10	10	10	10	10	10	10
26	10	10	10	10	10	10	10	10
27	10	10	10	10	10	10	10	10
28	10	10	10	10	10	10	10	10
29	10	10	10	10	10	10	10	10
30	10	10	10	10	10	10	10	10
31	10	10	10	10	10	10	10	10
32	10	10	10	10	10	10	10	10
33	10	10	10	10	10	10	10	10
34	10	10	10	10	10	10	10	10
35	10	10	10	10	10	10	10	10
36	10	10	10	10	10	10	10	10
37	10	10	10	10	10	10	10	10
38	10	10	10	10	10	10	10	10
39	10	10	10	10	10	10	10	10
40	10	10	10	10	10	10	10	10
41	10	10	10	10	10	10	10	10
42	10	10	10	10	10	10	10	10
43	10	10	10	10	10	10	10	10
44	10	10	10	10	10	10	10	10
45	10	10	10	10	10	10	10	10
46	10	10	10	10	10	10	10	10
47	10	10	10	10	10	10	10	10
48	10	10	10	10	10	10	10	10
49	10	10	10	10	10	10	10	10
50	10	10	10	10	10	10	10	10
51	10	10	10	10	10	10	10	10
52	10	10	10	10	10	10	10	10
53	10	10	10	10	10	10	10	10
54	10	10	10	10	10	10	10	10
55	10	10	10	10	10	10	10	10
56	10	10	10	10	10	10	10	10
57	10	10	10	10	10	10	10	10
58	10	10	10	10	10	10	10	10
59	10	10	10	10	10	10	10	10
60	10	10	10	10	10	10	10	10
61	10	10	10	10	10	10	10	10
62	10	10	10	10	10	10	10	10
63	10	10	10	10	10	10	10	10
64	10	10	10	10	10	10	10	10
65	10	10	10	10	10	10	10	10
66	10	10	10	10	10	10	10	10
67	10	10	10	10	10	10	10	10
68	10	10	10	10	10	10	10	10
69	10	10	10	10	10	10	10	10
70	10	10	10	10	10	10	10	10
71	10	10	10	10	10	10	10	10
72	10	10	10	10	10	10	10	10
73	10	10	10	10	10	10	10	10
74	10	10	10	10	10	10	10	10
75	10	10	10	10	10	10	10	10
76	10	10	10	10	10	10	10	10
77	10	10	10	10	10	10	10	10
78	10	10	10	10	10	10	10	10
79	10	10	10	10	10	10	10	10
80	10	10	10	10	10	10	10	10
81	10	10	10	10	10	10	10	10
82	10	10	10	10	10	10	10	10
83	10	10	10	10	10	10	10	10
84	10	10	10	10	10	10	10	10
85	10	10	10	10	10	10	10	10
86	10	10	10	10	10	10	10	10
87	10	10	10	10	10	10	10	10
88	10	10	10	10	10	10	10	10
89	10	10	10	10	10	10	10	10
90	10	10	10	10	10	10	10	10
91	10	10	10	10	10	10	10	10
92	10	10	10	10	10	10	10	10
93	10	10	10	10	10	10	10	10
94	10	10	10	10	10	10	10	10
95	10	10	10	10	10	10	10	10
96	10	10	10	10	10	10	10	10
97	10	10	10	10	10	10	10	10
98	10	10	10	10	10	10	10	10
99	10	10	10	10	10	10	10	10
100	10	10	10	10	10	10	10	10
<b>Ukupno</b>	<b>1000</b>	<b>1000</b>	<b>1000</b>	<b>1000</b>	<b>1000</b>	<b>1000</b>	<b>1000</b>	<b>1000</b>

Ukupna srednja vrednost i standardna devijacija izračunavaju se prema sledećim formulisama:

$$\bar{x} = \frac{\sum_{i=1}^n x_i \cdot f_i}{\sum_{i=1}^n f_i}$$

$$s = \sqrt{\frac{\sum_{i=1}^n x_i^2 \cdot f_i}{\sum_{i=1}^n f_i} - \bar{x}^2}$$

gde je  $\bar{x}$  srednja vrednost,  $s$  standardna devijacija,  $x_i$  vrednosti, a  $f_i$  frekvencije.



### 11.10. Analisis Perilaku Berprestasi

Analisis perilaku berprestasi berfokus pada perilaku yang menunjukkan tingkat pengendalian diri yang tinggi seperti disiplin diri, tanggung jawab, ketekunan, dan ketahanan dalam menghadapi tantangan. Perilaku ini berkaitan dengan kemampuan untuk mengatasi kesulitan dengan lebih efektif dan efisien.

Analisis perilaku berprestasi penting untuk mengidentifikasi area yang perlu ditingkatkan dalam diri individu untuk mencapai tujuan yang lebih tinggi dan meningkatkan produktivitas. Dengan memahami faktor-faktor yang mempengaruhi perilaku berprestasi, individu dapat melakukan perubahan yang diperlukan untuk meningkatkan prestasi mereka dalam berbagai aspek kehidupan mereka.

**Tabel 11.1**  
 Analisis Perilaku Berprestasi Berdasarkan Jenis Kelamin dan Usia

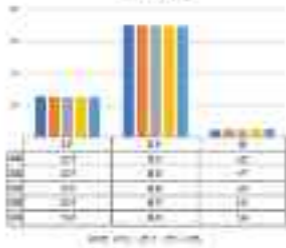

**Tabel 11.2** (lanjutan)

Analisis perilaku berprestasi ini menunjukkan bahwa individu yang menunjukkan perilaku berprestasi cenderung memiliki tingkat pengendalian diri yang tinggi, tanggung jawab yang kuat, ketekunan, dan ketahanan dalam menghadapi tantangan. Perilaku ini berkaitan dengan kemampuan untuk mengatasi kesulitan dengan lebih efektif dan efisien. Dengan memahami faktor-faktor yang mempengaruhi perilaku berprestasi, individu dapat melakukan perubahan yang diperlukan untuk meningkatkan prestasi mereka dalam berbagai aspek kehidupan mereka.

Analisis perilaku berprestasi penting untuk mengidentifikasi area yang perlu ditingkatkan dalam diri individu untuk mencapai tujuan yang lebih tinggi dan meningkatkan produktivitas. Dengan memahami faktor-faktor yang mempengaruhi perilaku berprestasi, individu dapat melakukan perubahan yang diperlukan untuk meningkatkan prestasi mereka dalam berbagai aspek kehidupan mereka.

Učeničima je omogućeno da se uključuju u različite vrste aktivnosti i razgovora, što im omogućava da se izražavaju i razvijaju svoje mišljenje i stavove. Takođe, učenici su imali priliku da se uključe u različite vrste aktivnosti i razgovora, što im omogućava da se izražavaju i razvijaju svoje mišljenje i stavove.

Učeničima je omogućeno da se uključuju u različite vrste aktivnosti i razgovora, što im omogućava da se izražavaju i razvijaju svoje mišljenje i stavove. Takođe, učenici su imali priliku da se uključe u različite vrste aktivnosti i razgovora, što im omogućava da se izražavaju i razvijaju svoje mišljenje i stavove.

Učeničima je omogućeno da se uključuju u različite vrste aktivnosti i razgovora, što im omogućava da se izražavaju i razvijaju svoje mišljenje i stavove. Takođe, učenici su imali priliku da se uključe u različite vrste aktivnosti i razgovora, što im omogućava da se izražavaju i razvijaju svoje mišljenje i stavove.

#### **11.11. Razmišljanje o uticaju na život i zdravlje**

Učeničima je omogućeno da se uključuju u različite vrste aktivnosti i razgovora, što im omogućava da se izražavaju i razvijaju svoje mišljenje i stavove. Takođe, učenici su imali priliku da se uključe u različite vrste aktivnosti i razgovora, što im omogućava da se izražavaju i razvijaju svoje mišljenje i stavove.

Učeničima je omogućeno da se uključuju u različite vrste aktivnosti i razgovora, što im omogućava da se izražavaju i razvijaju svoje mišljenje i stavove. Takođe, učenici su imali priliku da se uključe u različite vrste aktivnosti i razgovora, što im omogućava da se izražavaju i razvijaju svoje mišljenje i stavove.

Učeničima je omogućeno da se uključuju u različite vrste aktivnosti i razgovora, što im omogućava da se izražavaju i razvijaju svoje mišljenje i stavove. Takođe, učenici su imali priliku da se uključe u različite vrste aktivnosti i razgovora, što im omogućava da se izražavaju i razvijaju svoje mišljenje i stavove.



**Modul 11**  
**Transkripsi dan Translasi**

Kategori	Tahun 2019			Tahun 2020		
	Januari	Februari	Maret	Januari	Februari	Maret
Produksi	10000	12000	15000	11000	13000	16000
Penjualan	8000	9000	11000	8500	10000	12000
Saldo	2000	3000	4000	2500	3000	4000
Perubahan	2000	3000	4000	2500	3000	4000

Buku Tuntutan tahun 2019 dan 2020 (Pilih salah satu)

Salah satu faktor yang mempengaruhi pertumbuhan adalah perubahan teknologi. Perkembangan teknologi informasi dan komunikasi yang pesat telah mengubah cara kerja perusahaan. Dengan menggunakan teknologi informasi, perusahaan dapat meningkatkan efisiensi dan produktivitasnya. Selain itu, teknologi informasi juga memungkinkan perusahaan untuk memperluas jangkauan pasar dan meningkatkan daya saingnya.

Salah satu faktor yang mempengaruhi pertumbuhan adalah perubahan struktur organisasi. Perubahan struktur organisasi dapat meningkatkan efisiensi dan produktivitas perusahaan. Dengan menggunakan struktur organisasi yang lebih sederhana dan lebih fleksibel, perusahaan dapat meningkatkan daya saingnya. Selain itu, perubahan struktur organisasi juga memungkinkan perusahaan untuk memperluas jangkauan pasar dan meningkatkan daya saingnya.

Salah satu faktor yang mempengaruhi pertumbuhan adalah perubahan strategi pemasaran. Perubahan strategi pemasaran dapat meningkatkan penjualan dan meningkatkan daya saing perusahaan. Dengan menggunakan strategi pemasaran yang lebih inovatif dan lebih efektif, perusahaan dapat meningkatkan daya saingnya. Selain itu, perubahan strategi pemasaran juga memungkinkan perusahaan untuk memperluas jangkauan pasar dan meningkatkan daya saingnya.

Salah satu faktor yang mempengaruhi pertumbuhan adalah perubahan sumber daya manusia. Perubahan sumber daya manusia dapat meningkatkan efisiensi dan produktivitas perusahaan. Dengan menggunakan sumber daya manusia yang lebih berkualitas dan lebih terampil, perusahaan dapat meningkatkan daya saingnya. Selain itu, perubahan sumber daya manusia juga memungkinkan perusahaan untuk memperluas jangkauan pasar dan meningkatkan daya saingnya.

**11.1.1. Struktur Organisasi**

Salah satu faktor yang mempengaruhi pertumbuhan adalah perubahan struktur organisasi. Perubahan struktur organisasi dapat meningkatkan efisiensi dan produktivitas perusahaan. Dengan menggunakan struktur organisasi yang lebih sederhana dan lebih fleksibel, perusahaan dapat meningkatkan daya saingnya. Selain itu, perubahan struktur organisasi juga memungkinkan perusahaan untuk memperluas jangkauan pasar dan meningkatkan daya saingnya.



... dan sebagainya. Untuk itu, perlu dilakukan penelitian yang mendalam mengenai aspek-aspek tersebut, seperti halnya yang dilakukan oleh para peneliti sebelumnya. Dengan demikian, diharapkan penelitian ini dapat memberikan kontribusi yang signifikan terhadap pengembangan ilmu pengetahuan dan teknologi.

Penelitian ini bertujuan untuk mengetahui pengaruh dari variabel-variabel yang diteliti terhadap variabel terikat. Dengan demikian, diharapkan penelitian ini dapat memberikan informasi yang berguna bagi para pembaca dan praktisi di bidang tersebut. Penelitian ini diharapkan dapat memberikan kontribusi yang signifikan terhadap pengembangan ilmu pengetahuan dan teknologi.

Tabel 1.1  
Terdapat pada halaman 11

No	Nama	Jumlah				
		1	2	3	4	5
1	...	...	...	...	...	...
2	...	...	...	...	...	...
3	...	...	...	...	...	...
4	...	...	...	...	...	...
5	...	...	...	...	...	...
6	...	...	...	...	...	...
7	...	...	...	...	...	...
8	...	...	...	...	...	...
9	...	...	...	...	...	...
10	...	...	...	...	...	...
11	...	...	...	...	...	...
12	...	...	...	...	...	...
13	...	...	...	...	...	...
14	...	...	...	...	...	...
15	...	...	...	...	...	...
16	...	...	...	...	...	...
17	...	...	...	...	...	...
18	...	...	...	...	...	...
19	...	...	...	...	...	...
20	...	...	...	...	...	...
21	...	...	...	...	...	...
22	...	...	...	...	...	...
23	...	...	...	...	...	...
24	...	...	...	...	...	...
25	...	...	...	...	...	...
26	...	...	...	...	...	...
27	...	...	...	...	...	...
28	...	...	...	...	...	...
29	...	...	...	...	...	...
30	...	...	...	...	...	...
31	...	...	...	...	...	...
32	...	...	...	...	...	...
33	...	...	...	...	...	...
34	...	...	...	...	...	...
35	...	...	...	...	...	...
36	...	...	...	...	...	...
37	...	...	...	...	...	...
38	...	...	...	...	...	...
39	...	...	...	...	...	...
40	...	...	...	...	...	...
41	...	...	...	...	...	...
42	...	...	...	...	...	...
43	...	...	...	...	...	...
44	...	...	...	...	...	...
45	...	...	...	...	...	...
46	...	...	...	...	...	...
47	...	...	...	...	...	...
48	...	...	...	...	...	...
49	...	...	...	...	...	...
50	...	...	...	...	...	...

Terdapat pada halaman 11

... dan sebagainya. Untuk itu, perlu dilakukan penelitian yang mendalam mengenai aspek-aspek tersebut, seperti halnya yang dilakukan oleh para peneliti sebelumnya. Dengan demikian, diharapkan penelitian ini dapat memberikan kontribusi yang signifikan terhadap pengembangan ilmu pengetahuan dan teknologi.



berdasarkan hasil temuan yang telah diuraikan di atas, maka dapat disimpulkan bahwa penelitian ini dapat memberikan manfaat sebagai berikut: (1) memberikan informasi mengenai kondisi riil di lapangan; (2) memberikan gambaran mengenai perkembangan dan tantangan yang dihadapi oleh lembaga pendidikan di Indonesia; (3) memberikan informasi mengenai perkembangan dan tantangan yang dihadapi oleh lembaga pendidikan di Indonesia; (4) memberikan informasi mengenai perkembangan dan tantangan yang dihadapi oleh lembaga pendidikan di Indonesia.

Penelitian ini diharapkan dapat memberikan kontribusi yang signifikan terhadap pengembangan ilmu pengetahuan dan teknologi, khususnya dalam bidang pendidikan. Penelitian ini diharapkan dapat memberikan informasi mengenai kondisi riil di lapangan; (2) memberikan gambaran mengenai perkembangan dan tantangan yang dihadapi oleh lembaga pendidikan di Indonesia; (3) memberikan informasi mengenai perkembangan dan tantangan yang dihadapi oleh lembaga pendidikan di Indonesia; (4) memberikan informasi mengenai perkembangan dan tantangan yang dihadapi oleh lembaga pendidikan di Indonesia.

**Tabel 11**  
**Persepsi Guru tentang Persepsi Siswa**

No	Item	Guru		Persepsi Siswa					
		1	2	3	4	5	6	7	8
1	...	...	...	...	...	...	...	...	...
2	...	...	...	...	...	...	...	...	...
3	...	...	...	...	...	...	...	...	...
4	...	...	...	...	...	...	...	...	...
5	...	...	...	...	...	...	...	...	...
6	...	...	...	...	...	...	...	...	...
7	...	...	...	...	...	...	...	...	...
8	...	...	...	...	...	...	...	...	...
9	...	...	...	...	...	...	...	...	...
10	...	...	...	...	...	...	...	...	...
11	...	...	...	...	...	...	...	...	...
12	...	...	...	...	...	...	...	...	...
13	...	...	...	...	...	...	...	...	...
14	...	...	...	...	...	...	...	...	...
15	...	...	...	...	...	...	...	...	...
16	...	...	...	...	...	...	...	...	...
17	...	...	...	...	...	...	...	...	...
18	...	...	...	...	...	...	...	...	...
19	...	...	...	...	...	...	...	...	...
20	...	...	...	...	...	...	...	...	...
21	...	...	...	...	...	...	...	...	...
22	...	...	...	...	...	...	...	...	...
23	...	...	...	...	...	...	...	...	...
24	...	...	...	...	...	...	...	...	...
25	...	...	...	...	...	...	...	...	...
26	...	...	...	...	...	...	...	...	...
27	...	...	...	...	...	...	...	...	...
28	...	...	...	...	...	...	...	...	...
29	...	...	...	...	...	...	...	...	...
30	...	...	...	...	...	...	...	...	...
31	...	...	...	...	...	...	...	...	...
32	...	...	...	...	...	...	...	...	...
33	...	...	...	...	...	...	...	...	...
34	...	...	...	...	...	...	...	...	...
35	...	...	...	...	...	...	...	...	...
36	...	...	...	...	...	...	...	...	...
37	...	...	...	...	...	...	...	...	...
38	...	...	...	...	...	...	...	...	...
39	...	...	...	...	...	...	...	...	...
40	...	...	...	...	...	...	...	...	...
41	...	...	...	...	...	...	...	...	...
42	...	...	...	...	...	...	...	...	...
43	...	...	...	...	...	...	...	...	...
44	...	...	...	...	...	...	...	...	...
45	...	...	...	...	...	...	...	...	...
46	...	...	...	...	...	...	...	...	...
47	...	...	...	...	...	...	...	...	...
48	...	...	...	...	...	...	...	...	...
49	...	...	...	...	...	...	...	...	...
50	...	...	...	...	...	...	...	...	...

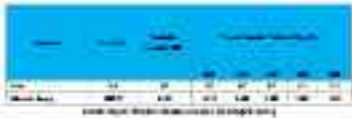

The line graph shows the number of people in the workforce from 2000 to 2010. The number of people in the workforce increased steadily over the period, starting at 100 million in 2000 and reaching 190 million in 2010. The increase was consistent, with an average of about 10 million people added each year. The graph also shows that the number of people in the workforce was always greater than 100 million during the entire period.

Another graph shows the number of people in the workforce from 2000 to 2010. The number of people in the workforce increased steadily over the period, starting at 100 million in 2000 and reaching 190 million in 2010. The increase was consistent, with an average of about 10 million people added each year. The graph also shows that the number of people in the workforce was always greater than 100 million during the entire period.

### 1.1.1. Line Graphs

The line graph shows the number of people in the workforce from 2000 to 2010. The number of people in the workforce increased steadily over the period, starting at 100 million in 2000 and reaching 190 million in 2010.



**Figure 11**  
**Revenue per Product Line (Revenue per unit x quantity)**

Product Line	2019		2020		2021	
	Revenue	Quantity	Revenue	Quantity	Revenue	Quantity
Product A	100,000	1,000	120,000	1,200	150,000	1,500
Product B	80,000	800	96,000	960	120,000	1,200
Product C	60,000	600	72,000	720	90,000	900
<b>Total</b>	<b>240,000</b>	<b>2,400</b>	<b>288,000</b>	<b>2,880</b>	<b>360,000</b>	<b>3,600</b>

Source: Author's calculation based on data from 2019-2021

The data in Figure 11 shows that the revenue per unit for each product line has increased over the three-year period. This is due to the increase in the price of each product line, which is reflected in the increase in the revenue per unit. The revenue per unit for Product A has increased from 100,000 in 2019 to 150,000 in 2021. The revenue per unit for Product B has increased from 80,000 in 2019 to 120,000 in 2021. The revenue per unit for Product C has increased from 60,000 in 2019 to 90,000 in 2021. This indicates that the company has been able to increase the price of each product line over the three-year period, which has led to an increase in the revenue per unit for each product line.

**Figure 12**  
**Revenue per Product Line (Revenue per unit x quantity)**



Source: Author's calculation based on data from 2019-2021

**Table 13**  
**Revenue per Product Line (Revenue per unit x quantity)**

The data in Table 13 shows that the revenue per unit for each product line has increased over the three-year period. This is due to the increase in the price of each product line, which is reflected in the increase in the revenue per unit. The revenue per unit for Product A has increased from 100,000 in 2019 to 150,000 in 2021. The revenue per unit for Product B has increased from 80,000 in 2019 to 120,000 in 2021. The revenue per unit for Product C has increased from 60,000 in 2019 to 90,000 in 2021. This indicates that the company has been able to increase the price of each product line over the three-year period, which has led to an increase in the revenue per unit for each product line.

The data in Table 13 also shows that the revenue per unit for each product line has increased over the three-year period. This is due to the increase in the price of each product line, which is reflected in the increase in the revenue per unit. The revenue per unit for Product A has increased from 100,000 in 2019 to 150,000 in 2021. The revenue per unit for Product B has increased from 80,000 in 2019 to 120,000 in 2021. The revenue per unit for Product C has increased from 60,000 in 2019 to 90,000 in 2021. This indicates that the company has been able to increase the price of each product line over the three-year period, which has led to an increase in the revenue per unit for each product line.

penyakit kelamin (PTK) termasuk dalam kategori *zoonosis*. Oleh karena itu, setiap orang di antara lain yang akan bepergian ke luar negeri, baik untuk keperluan bisnis, pariwisata, maupun untuk keperluan lainnya, harus dan wajib melakukan uji coba tes darah untuk infeksi virus yang dikenal sebagai *hepatitis* (infeksi hati) sebelum berangkat ke luar negeri. Untuk keperluan ini, uji coba tes darah tersebut dilakukan di laboratorium yang terakreditasi internasional.

#### 1.1.14. *Neisseria meningitidis*

*Neisseria meningitidis* adalah salah satu dari empat bakteri yang menyebabkan demam meningokokus, disamping meningitis, meningitis meningokokus, epiglottitis meningokokus, dan infeksi saluran pernafasan lainnya. Bakteri ini adalah bakteri gram negatif aerobik berpasangan berbentuk diplokokus yang mempunyai kapsul yang mempunyai kemampuan resistensi terhadap sistem pertahanan kekebalan tubuh manusia.

Infeksi meningitidis dapat juga melibatkan seluruh tubuh, yang dikenal sebagai meningitis. Infeksi ini bisa terjadi kapan saja, terutama kelompok umur yang muda dan orang-orang yang tinggal bersama, dan orang-orang yang melakukan kontak dengan infeksi virus pernapasan. Infeksi tersebut dapat juga menyebar melalui kontak langsung dengan cairan tubuh seperti air liur, air ludah, dan air mata. Infeksi meningitis dapat juga menyebar melalui kontak langsung dengan orang yang terinfeksi, terutama melalui kontak langsung dengan cairan tubuh seperti air liur, air ludah, dan air mata.

Gejala utama infeksi ini adalah demam, sakit kepala, mual, dan muntah. Gejala lain yang dapat terjadi adalah kemerahan dan bintik-bintik pada kulit. Infeksi meningitis dapat juga menyebar melalui kontak langsung dengan orang yang terinfeksi, terutama melalui kontak langsung dengan cairan tubuh seperti air liur, air ludah, dan air mata.

Gejala utama infeksi ini adalah demam, sakit kepala, mual, dan muntah. Gejala lain yang dapat terjadi adalah kemerahan dan bintik-bintik pada kulit. Infeksi meningitis dapat juga menyebar melalui kontak langsung dengan orang yang terinfeksi, terutama melalui kontak langsung dengan cairan tubuh seperti air liur, air ludah, dan air mata.

Gejala utama infeksi ini adalah demam, sakit kepala, mual, dan muntah. Gejala lain yang dapat terjadi adalah kemerahan dan bintik-bintik pada kulit. Infeksi meningitis dapat juga menyebar melalui kontak langsung dengan orang yang terinfeksi, terutama melalui kontak langsung dengan cairan tubuh seperti air liur, air ludah, dan air mata.

Özellikle bu konularla ilgili olarak gerekli verileri sağlamak amacıyla Anayasa Komisyonu, kamu kurum ve kuruluşları ile ilgilili kurum ve kuruluşları ile ilgili olarak gerekli verileri sağlamak amacıyla

Özellikle bu konularla ilgili olarak gerekli verileri sağlamak amacıyla Anayasa Komisyonu, kamu kurum ve kuruluşları ile ilgilili kurum ve kuruluşları ile ilgili olarak gerekli verileri sağlamak amacıyla

## 11. İhtisap Kurumları Kurulması

### 11.1. İhtisap Kurumları Kurulması

Anayasa Komisyonu, kamu kurum ve kuruluşları ile ilgilili kurum ve kuruluşları ile ilgili olarak gerekli verileri sağlamak amacıyla

### 11.1.1. İhtisap Kurumları Kurulması

Anayasa Komisyonu, kamu kurum ve kuruluşları ile ilgilili kurum ve kuruluşları ile ilgili olarak gerekli verileri sağlamak amacıyla

Anayasa Komisyonu, kamu kurum ve kuruluşları ile ilgilili kurum ve kuruluşları ile ilgili olarak gerekli verileri sağlamak amacıyla



**Tabel 11.1**  
**Nilai Rata-Rata dan Simpangan Baku (SD) Hasil Belajar**

Kelas	10A	10B	10C	10D	10E
Rata-Rata	75,00	78,00	80,00	82,00	85,00
SD	10,00	12,00	15,00	18,00	20,00

Hasil belajar siswa menunjukkan peningkatan yang signifikan dari kelas 10A hingga 10E. Hal ini dapat dilihat dari peningkatan nilai rata-rata dan penurunan simpangan baku. Hal ini menunjukkan bahwa semakin tinggi tingkat kelas, semakin baik hasil belajar siswa dan semakin rendah variasi hasil belajar siswa.

**Gambar 11.1**  
**Perbandingan Nilai Rata-Rata dan Simpangan Baku (SD) Hasil Belajar**

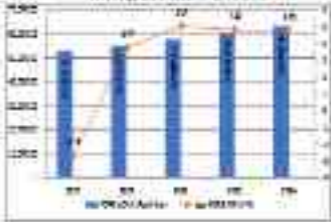

Hal ini menunjukkan bahwa semakin tinggi tingkat kelas, semakin baik hasil belajar siswa dan semakin rendah variasi hasil belajar siswa. Hal ini dapat dilihat dari peningkatan nilai rata-rata dan penurunan simpangan baku. Hal ini menunjukkan bahwa semakin tinggi tingkat kelas, semakin baik hasil belajar siswa dan semakin rendah variasi hasil belajar siswa.

Hal ini menunjukkan bahwa semakin tinggi tingkat kelas, semakin baik hasil belajar siswa dan semakin rendah variasi hasil belajar siswa. Hal ini dapat dilihat dari peningkatan nilai rata-rata dan penurunan simpangan baku. Hal ini menunjukkan bahwa semakin tinggi tingkat kelas, semakin baik hasil belajar siswa dan semakin rendah variasi hasil belajar siswa.



tersebut akan sangat membantu dalam memahami secara lebih mendalam mengenai, kelebihan dan kekurangan dari masing-masing jenis dan tipe alat komunikasi yang ada pada LAN maupun pada jaringan lokal lainnya maupun yang ada di luar jangkauannya.

**11.2.1.1**

Perbedaan antar komunikasi komunikasi yang sudah terdapat di dalam LAN

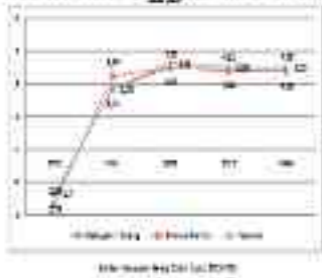

**11.2.1.2**

**1. Model Jaringan LAN**

Model jaringan adalah konfigurasi dan cara dimana data di dalam suatu jaringan dapat di kirim, diterima, dan diproses. Model jaringan yang digunakan dalam jaringan komputer sangat berpengaruh terhadap cara komunikasi data. Model jaringan yang ada di dalam jaringan komputer terdapat dua jenis, yaitu jaringan bus dan jaringan bintang.

1) Model jaringan bus merupakan model jaringan yang memiliki karakteristik sebagai berikut: setiap komputer yang terhubung ke bus akan menerima data yang dikirim ke bus. Model jaringan bus ini memiliki kelebihan dan kekurangan. Kelebihan model jaringan bus adalah biaya yang relatif murah dan mudah untuk di instalasi. Sedangkan kekurangan model jaringan bus adalah jika satu komputer mengalami gangguan, maka seluruh jaringan akan terganggu.

2) Model jaringan bintang merupakan model jaringan yang memiliki karakteristik sebagai berikut: setiap komputer yang terhubung ke bus akan menerima data yang dikirim ke bus. Model jaringan bintang ini memiliki kelebihan dan kekurangan. Kelebihan model jaringan bintang adalah jika satu komputer mengalami gangguan, maka seluruh jaringan akan terganggu. Sedangkan kekurangan model jaringan bintang adalah biaya yang relatif mahal dan sulit untuk di instalasi.



**Table 11.1**  
 Total Investment in Infrastructure Assets (in US\$ Billion) 2010-2019



Source: Infrastructure Anti-Corruption Centre

The global infrastructure investment market is projected to reach a value of \$2.2 trillion annually by 2025, with the Asia-Pacific region accounting for 40% of the total investment. The market is expected to grow at a CAGR of 5.5% over the period 2020-2025.

**Table 11.1**

World Federal Budget, Federal Budget from the Fiscal Year 2010 to 2019

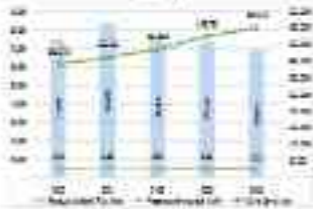

Source: Infrastructure Anti-Corruption Centre

The global infrastructure investment market is projected to reach a value of \$2.2 trillion annually by 2025, with the Asia-Pacific region accounting for 40% of the total investment. The market is expected to grow at a CAGR of 5.5% over the period 2020-2025.

data tersebut tidak dapat dicari di  $\chi^2$  tabel, sehingga untuk mencari probabilitas yang tepat pada tabel  $\chi^2$  tersebut, perlu dilakukan interpolasi. Untuk itu, pada gambar di bawah ini, disajikan cara untuk mencari probabilitas yang tepat dengan menggunakan interpolasi.

Contoh: berapakah probabilitas  $P(\chi^2 < 12.4)$  dengan menggunakan grafik yang disajikan di bawah ini? Jawab:  $P(\chi^2 < 12.4)$  adalah probabilitas yang akan dicari dengan menggunakan grafik yang disajikan di bawah ini. Untuk mencari probabilitas yang tepat, perlu dilakukan interpolasi. Untuk mencari probabilitas yang tepat, perlu dilakukan interpolasi. Untuk mencari probabilitas yang tepat, perlu dilakukan interpolasi.

#### 4. Indikator lain untuk uji $\chi^2$ (uji homogenitas dan uji independensi)

Indikator lain untuk uji  $\chi^2$  adalah uji homogenitas dan uji independensi. Uji homogenitas digunakan untuk menguji apakah data yang diperoleh dari beberapa populasi yang berbeda-beda dapat digabungkan atau tidak. Uji independensi digunakan untuk menguji apakah ada hubungan antara dua variabel kategorikal.

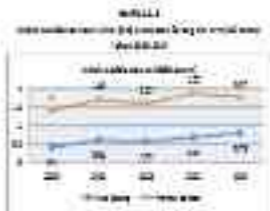

gambar 11.1: grafik fungsi kepadatan dan fungsi distribusi  $\chi^2$  dengan derajat kebebasan 10

Untuk uji homogenitas dan uji independensi, uji  $\chi^2$  digunakan dengan derajat kebebasan yang berbeda-beda. Untuk uji homogenitas, derajat kebebasan adalah  $r-1$ , di mana  $r$  adalah jumlah baris atau kolom dalam tabel kontingensi. Untuk uji independensi, derajat kebebasan adalah  $(r-1)(c-1)$ , di mana  $r$  adalah jumlah baris dan  $c$  adalah jumlah kolom dalam tabel kontingensi.



Salah satu tantangan utama dalam upaya meningkatkan kualitas sumber daya manusia adalah bagaimana meningkatkan kemampuan literasi digital masyarakat. Salah satu upaya yang dapat dilakukan adalah dengan meningkatkan kemampuan literasi digital masyarakat melalui berbagai program pelatihan dan sosialisasi. Salah satu tantangan utama dalam upaya meningkatkan kemampuan literasi digital masyarakat adalah bagaimana meningkatkan kemampuan literasi digital masyarakat melalui berbagai program pelatihan dan sosialisasi.

Gambar 1.1.1 |  
Tingkat Literasi Digital Masyarakat di Kabupaten Jember Tahun 2018-2023

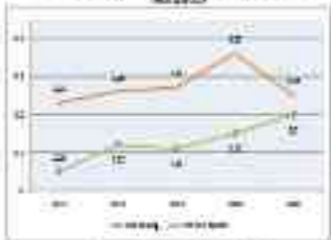

Sumber: www.jember.go.id (2023), hal. 10-11

Salah satu tantangan utama dalam upaya meningkatkan kemampuan literasi digital masyarakat adalah bagaimana meningkatkan kemampuan literasi digital masyarakat melalui berbagai program pelatihan dan sosialisasi. Salah satu tantangan utama dalam upaya meningkatkan kemampuan literasi digital masyarakat adalah bagaimana meningkatkan kemampuan literasi digital masyarakat melalui berbagai program pelatihan dan sosialisasi.

**1. Tantangan Literasi**

Salah satu tantangan utama dalam upaya meningkatkan kemampuan literasi digital masyarakat adalah bagaimana meningkatkan kemampuan literasi digital masyarakat melalui berbagai program pelatihan dan sosialisasi. Salah satu tantangan utama dalam upaya meningkatkan kemampuan literasi digital masyarakat adalah bagaimana meningkatkan kemampuan literasi digital masyarakat melalui berbagai program pelatihan dan sosialisasi.

Salah satu tantangan utama dalam upaya meningkatkan kemampuan literasi digital masyarakat adalah bagaimana meningkatkan kemampuan literasi digital masyarakat melalui berbagai program pelatihan dan sosialisasi.

dan merupakan salah satu indikator keberhasilan dalam mencapai LRA (LRA) 2. Indikator yang digunakan sebagai indikator keberhasilan dalam hal ini adalah jumlah dan jenis dari tindakan yang telah dilakukan. Indikator tersebut adalah sebagai berikut: jumlah dan jenis tindakan yang telah dilakukan, jumlah dan jenis tindakan yang telah dilakukan, jumlah dan jenis tindakan yang telah dilakukan.

Indikator yang digunakan untuk mengukur keberhasilan dalam hal ini adalah jumlah dan jenis dari tindakan yang telah dilakukan. Indikator tersebut adalah sebagai berikut: jumlah dan jenis tindakan yang telah dilakukan, jumlah dan jenis tindakan yang telah dilakukan, jumlah dan jenis tindakan yang telah dilakukan.

Gambar 11.1

Indikator keberhasilan dalam hal ini adalah jumlah dan jenis tindakan yang telah dilakukan

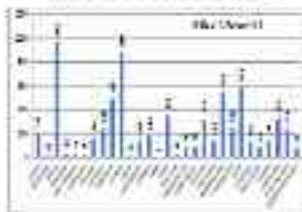

Jumlah Tindakan yang Telah Dilakukan

Gambar 11.1

Indikator keberhasilan dalam hal ini adalah jumlah dan jenis tindakan yang telah dilakukan

Kategori	Jumlah Tindakan
Kategori 1	20
Kategori 2	15
Kategori 3	10
Kategori 4	5

Jumlah Tindakan yang Telah Dilakukan

Indikator yang digunakan untuk mengukur keberhasilan dalam hal ini adalah jumlah dan jenis dari tindakan yang telah dilakukan. Indikator tersebut adalah sebagai berikut: jumlah dan jenis tindakan yang telah dilakukan, jumlah dan jenis tindakan yang telah dilakukan, jumlah dan jenis tindakan yang telah dilakukan.



### 11.11. PTFE Polymer

The polymer formed by the ring-opening polymerization of tetrafluoroethylene is the polymer polytetrafluoroethylene (commonly known as Teflon). The polymer is white, colourless and odourless. It has a high melting point and is chemically inert. It is used in the manufacture of non-stick cookware, bearings, and electrical insulation. It is also used in the manufacture of high-strength fibers and films. The polymer is highly resistant to acids, alkalis, and organic solvents. It is also used in the manufacture of high-temperature resistant coatings and linings.

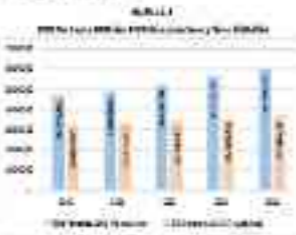

Figure 11.11: PTFE has high thermal stability and high melting point.

The polymer formed by the ring-opening polymerization of tetrafluoroethylene is the polymer polytetrafluoroethylene (commonly known as Teflon). The polymer is white, colourless and odourless. It has a high melting point and is chemically inert. It is used in the manufacture of non-stick cookware, bearings, and electrical insulation. It is also used in the manufacture of high-strength fibers and films. The polymer is highly resistant to acids, alkalis, and organic solvents. It is also used in the manufacture of high-temperature resistant coatings and linings.

The polymer formed by the ring-opening polymerization of tetrafluoroethylene is the polymer polytetrafluoroethylene (commonly known as Teflon). The polymer is white, colourless and odourless. It has a high melting point and is chemically inert. It is used in the manufacture of non-stick cookware, bearings, and electrical insulation. It is also used in the manufacture of high-strength fibers and films. The polymer is highly resistant to acids, alkalis, and organic solvents. It is also used in the manufacture of high-temperature resistant coatings and linings.



**A. Analisis**

Analisis: perbandingan harga barang di antara toko-toko yang menjual barang yang sama pada waktu yang sama pada lokasi yang sama.

**B. Identifikasi**

Identifikasi: mencari tahu, siapa saja yang terlibat dan apa saja masalah yang dihadapi dalam penelitian.

**C. Analisis masalah yang ada**

Analisis: bagaimana dan apa saja permasalahan yang dihadapi perusahaan.

**11.1.1. Super Supermarket Toko PT**

Supermarket adalah toko yang menjual berbagai macam barang yang dibutuhkan untuk keperluan sehari-hari, seperti makanan, minuman, pakaian, dan barang-barang lainnya. Supermarket ini memiliki berbagai macam produk yang dijual dengan harga yang murah. Supermarket ini juga menyediakan layanan-layanan lain, seperti layanan pengiriman barang, layanan konsultasi, dan layanan lainnya. Supermarket ini juga menyediakan layanan-layanan lain, seperti layanan pengiriman barang, layanan konsultasi, dan layanan lainnya. Supermarket ini juga menyediakan layanan-layanan lain, seperti layanan pengiriman barang, layanan konsultasi, dan layanan lainnya.

**Tabel 11.1**  
Analisis masalah yang ada (PT Super) menggunakan KOTAC.

Area	1998	2000	2002	2004	2006
Total aset	1000	1100	1200	1300	1400
Modal tetap	100	110	120	130	140
Modal lancar	900	990	1080	1170	1260
PT Super	100	110	120	130	140
Supermarket	900	990	1080	1170	1260
Total PT Super	1000	1100	1200	1300	1400

Unit: Rp. miliar (Rp. 1000 = 1 miliar)

Analisis Supermarket Toko PT, adalah analisis untuk mengetahui kinerja yang ada pada setiap tahunnya. Analisis ini dilakukan dengan cara melakukan analisis yang menggunakan data yang ada pada PT Supermarket Toko PT. Analisis ini dilakukan dengan cara melakukan analisis yang menggunakan data yang ada pada PT Supermarket Toko PT. Analisis ini dilakukan dengan cara melakukan analisis yang menggunakan data yang ada pada PT Supermarket Toko PT.





Ini adalah salah satu contoh cara dan cara berhitung yang akan kita lakukan untuk mencari luas dan volume pada bangun-bangun tersebut.

Untuk lebih jelasnya, mari kita simak gambar berikut ini. Perhatikan gambar di bawah ini yang menunjukkan cara berhitung untuk mencari luas dan volume pada bangun-bangun tersebut. Untuk mencari luas dan volume pada bangun-bangun tersebut, kita akan menggunakan rumus-rumus yang akan kita pelajari pada bab ini.

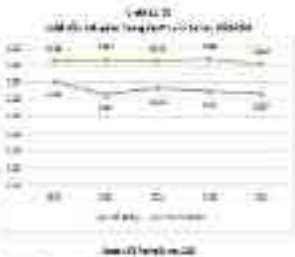

### 1.1.1. Menentukan Luas dan Volume

Salah satu hal yang harus kita pahami adalah bahwa luas dan volume adalah besaran-besaran yang dapat diukur. Untuk itu, kita akan mempelajari cara-cara untuk mengukur luas dan volume pada bangun-bangun tersebut. Kita akan mempelajari cara-cara untuk mengukur luas dan volume pada bangun-bangun tersebut.

Salah satu hal yang harus kita pahami adalah bahwa luas dan volume adalah besaran-besaran yang dapat diukur. Untuk itu, kita akan mempelajari cara-cara untuk mengukur luas dan volume pada bangun-bangun tersebut. Kita akan mempelajari cara-cara untuk mengukur luas dan volume pada bangun-bangun tersebut.



... (text partially obscured) ...

Figure 11.11

... (text partially obscured) ...

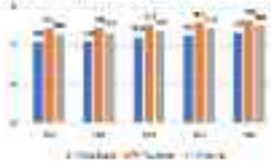

Figure 11.12

... (text partially obscured) ...

Table 11.1

Variable	Year 1			Year 2		
	Q1	Q2	Q3	Q1	Q2	Q3
Variable 1	80	90	85	90	95	90
Variable 2	85	95	90	95	100	95
Variable 3	90	100	95	100	100	95
Variable 4	95	100	95	100	100	95
Variable 5	90	100	95	100	100	95
Variable 6	85	95	90	95	100	95
Variable 7	80	90	85	90	95	90
Variable 8	85	95	90	95	100	95

Table 11.2



Perhatikanlah gambar berikut ini! Perhatikanlah gambar tersebut dan jawablah pertanyaan-pertanyaan yang terdapat di bawah ini!

1. Apakah itu adalah gambar? Jika ya, apa itu gambar? Jika tidak, apa itu gambar? Jelaskan!

2. Apakah itu adalah gambar? Jika ya, apa itu gambar? Jika tidak, apa itu gambar? Jelaskan!

3. Apakah itu adalah gambar? Jika ya, apa itu gambar? Jika tidak, apa itu gambar? Jelaskan!

4. Apakah itu adalah gambar? Jika ya, apa itu gambar? Jika tidak, apa itu gambar? Jelaskan!

5. Apakah itu adalah gambar? Jika ya, apa itu gambar? Jika tidak, apa itu gambar? Jelaskan!

**12.1. Pengertian Gambar**

Gambar merupakan suatu bentuk atau bentuk-bentuk yang dapat menggambarkan suatu objek atau benda. Gambar dapat berupa gambar dua dimensi atau gambar tiga dimensi. Gambar dua dimensi adalah gambar yang hanya memiliki dua dimensi, yaitu panjang dan lebar. Gambar tiga dimensi adalah gambar yang memiliki tiga dimensi, yaitu panjang, lebar, dan tinggi.

Gambar dapat dibedakan menjadi beberapa jenis, yaitu gambar teknik, gambar seni, gambar fotografi, dan gambar komputer. Gambar teknik adalah gambar yang digunakan untuk menggambarkan suatu objek atau benda secara akurat dan detail. Gambar seni adalah gambar yang dibuat dengan tujuan untuk mengkomunikasikan suatu ide atau perasaan. Gambar fotografi adalah gambar yang dibuat dengan menggunakan kamera. Gambar komputer adalah gambar yang dibuat dengan menggunakan komputer.

Gambar teknik adalah gambar yang digunakan untuk menggambarkan suatu objek atau benda secara akurat dan detail. Gambar teknik dapat berupa gambar dua dimensi atau gambar tiga dimensi. Gambar teknik dapat digunakan untuk berbagai tujuan, seperti untuk mengkomunikasikan suatu ide atau perasaan, untuk mengkomunikasikan suatu informasi, atau untuk mengkomunikasikan suatu perintah.

Gambar seni adalah gambar yang dibuat dengan tujuan untuk mengkomunikasikan suatu ide atau perasaan. Gambar seni dapat berupa gambar dua dimensi atau gambar tiga dimensi. Gambar seni dapat digunakan untuk berbagai tujuan, seperti untuk mengkomunikasikan suatu ide atau perasaan, untuk mengkomunikasikan suatu informasi, atau untuk mengkomunikasikan suatu perintah.

(Gambar 12.1)

Gambar Teknik dan Gambar Seni

No	Jenis	Jumlah Gambar			
		Gambar Teknik	Gambar Seni	Gambar Teknik dan Seni	Gambar Lain-lain
1	Gambar Teknik	7	1	—	—
2	Gambar Seni	—	2	—	1
3	Gambar Teknik dan Seni	—	—	—	1
4	Gambar Lain-lain	—	—	—	1
5	Jumlah	7	3	1	3

Sumber: *Penelitian dan Pengajaran Gambar*, hal. 121



Untuk ini, seorang manajer harus melakukan analisis dan melakukan riset pasar untuk memastikan sumber-sumber yang ada dapat digunakan, dan sebaliknya, sumber-sumber baru yang tidak digunakan secara maksimal dapat diidentifikasi dan dimanfaatkan.

Tabel 11.1. Contoh Analisis SWOT perusahaan yang baru (2009)

Mitra Kompetitor		Ukuran pasar Berkas: 2009	Ukuran pasar Berkas: 2008	Ukuran pasar Berkas: 2007	Ukuran pasar Berkas: 2006
		1	2	3	4
1	Agribisnis	22	8	27	21
1	Perdagangan	18	18	18	18
1	Perikanan	20	22	12	17
1	Perikanan	10	10	10	10
1	Perikanan	2	11	2	1
1	Perikanan			0	0

Sumber: Data sekunder diperoleh dari berbagai sumber.

Untuk melakukan analisis SWOT, manajer harus mengembangkan kekuatan internal:

1. Analisis yang mengidentifikasi kekuatan internal
2. Analisis yang mengidentifikasi kelemahan internal
3. Analisis yang mengidentifikasi peluang eksternal
4. Analisis yang mengidentifikasi ancaman eksternal

**11.11. Analisis SWOT**

Salah satu pendekatan yang umum dilakukan untuk menganalisis strategi adalah dengan menggunakan analisis SWOT. Analisis SWOT adalah analisis yang mengidentifikasi kekuatan internal, kelemahan internal, peluang eksternal, dan ancaman eksternal. Analisis SWOT adalah alat yang digunakan untuk menganalisis situasi internal dan eksternal perusahaan yang digunakan untuk merencanakan strategi.

Analisis SWOT adalah alat yang digunakan untuk menganalisis situasi internal dan eksternal perusahaan yang digunakan untuk merencanakan strategi. Analisis SWOT adalah alat yang digunakan untuk menganalisis situasi internal dan eksternal perusahaan yang digunakan untuk merencanakan strategi.

Salah satu pendekatan yang umum dilakukan untuk menganalisis strategi adalah dengan menggunakan analisis SWOT. Analisis SWOT adalah alat yang digunakan untuk menganalisis situasi internal dan eksternal perusahaan yang digunakan untuk merencanakan strategi.



Table 10.10: Results from the field trials and the effect of the different levels of nitrogen on the yield and the quality of the maize crop. The results are presented in the following table.

Table 10.10  
The effect of different levels of nitrogen on the yield and the quality of the maize crop

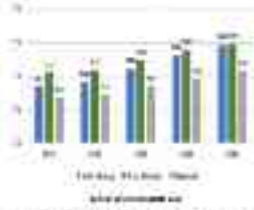

The results show that the yield of the maize crop increases with the level of nitrogen applied. The quality of the maize crop also improves with the level of nitrogen applied. The results are presented in the following table.

Table 10.11  
The effect of different levels of nitrogen on the yield and the quality of the maize crop

Parameter	0 kg/ha		50 kg/ha		
	Yield	Quality	Yield	Quality	Yield
Yield (kg/ha)	1800	1600	2200	1900	2500
Quality	1.2	1.1	1.4	1.3	1.6
Yield (kg/ha)	2200	1900	2500	2200	2800
Quality	1.3	1.2	1.5	1.4	1.7
Yield (kg/ha)	2500	2200	2800	2500	3200
Quality	1.4	1.3	1.6	1.5	1.8
Yield (kg/ha)	2800	2500	3200	2800	3500
Quality	1.5	1.4	1.7	1.6	1.9

Table 10.11: The effect of different levels of nitrogen on the yield and the quality of the maize crop

### 10.11.1. THE EFFECT OF NITROGEN

The results show that the yield of the maize crop increases with the level of nitrogen applied. The quality of the maize crop also improves with the level of nitrogen applied. The results are presented in the following table.



untuk mengetahui secara lebih mendalam tentang permasalahan yang dihadapi oleh tenaga kesehatan.

Di samping itu, penelitian ini juga bertujuan untuk mengetahui secara lebih mendalam mengenai faktor-faktor yang mempengaruhi perilaku kesehatan masyarakat di lingkungan rumah sakit. Penelitian ini juga bertujuan untuk mengetahui secara lebih mendalam mengenai faktor-faktor yang mempengaruhi perilaku kesehatan masyarakat di lingkungan rumah sakit.

**Gambar 11.11**  
Tipe rumah sakit di DKI Jakarta berdasarkan lokasi (Juni 2013)

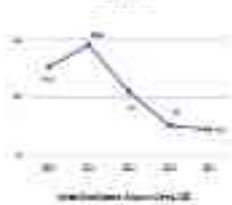

Hal ini menunjukkan bahwa jumlah rumah sakit yang beroperasi di DKI Jakarta terus meningkat dari 2008 (30 rumah sakit) hingga 2013 (38 rumah sakit). Hal ini menunjukkan bahwa jumlah rumah sakit yang beroperasi di DKI Jakarta terus meningkat dari 2008 (30 rumah sakit) hingga 2013 (38 rumah sakit).

Hal ini menunjukkan bahwa jumlah rumah sakit yang beroperasi di DKI Jakarta terus meningkat dari 2008 (30 rumah sakit) hingga 2013 (38 rumah sakit). Hal ini menunjukkan bahwa jumlah rumah sakit yang beroperasi di DKI Jakarta terus meningkat dari 2008 (30 rumah sakit) hingga 2013 (38 rumah sakit).

Hal ini menunjukkan bahwa jumlah rumah sakit yang beroperasi di DKI Jakarta terus meningkat dari 2008 (30 rumah sakit) hingga 2013 (38 rumah sakit). Hal ini menunjukkan bahwa jumlah rumah sakit yang beroperasi di DKI Jakarta terus meningkat dari 2008 (30 rumah sakit) hingga 2013 (38 rumah sakit).



also includes components that are used to create the set of test cases for the program being developed.

### 11.11.1.1 Test Case Design (TC)

Test Case Design (TC) is the process of creating test cases that will verify that the program is working as intended. It involves identifying the expected behavior of the program and then creating test cases that will verify that the program is working as intended.

Test Case Design (TC) is the process of creating test cases that will verify that the program is working as intended. It involves identifying the expected behavior of the program and then creating test cases that will verify that the program is working as intended.

Table 11.11.1: Test Case Design (TC) - Example Data

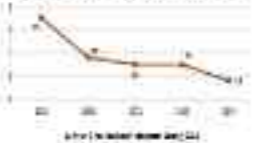

Test Case Design (TC) is the process of creating test cases that will verify that the program is working as intended. It involves identifying the expected behavior of the program and then creating test cases that will verify that the program is working as intended.

### 11.11.1.2 Test Case Execution

Test Case Execution is the process of running the test cases that were created during the Test Case Design (TC) phase. It involves executing the test cases and comparing the actual results to the expected results.

Test Case Execution is the process of running the test cases that were created during the Test Case Design (TC) phase. It involves executing the test cases and comparing the actual results to the expected results.



Untuk melihat apakah perubahan kadar kolesterol total di hati (Liver) setelah 4 minggu pemberian obat pada tikus uji coba menggunakan uji perbandingan antar kelompok data yang sama maka dilakukan uji t-tailed. Untuk itu, dilakukan uji t-tailed dengan menggunakan rumus sebagai berikut:

Tabel 11.11  
 Analisis Uji t-tailed dengan Nilai P pada Level 0,05 (2019)  
 (Pengaruh obat pada tikus)

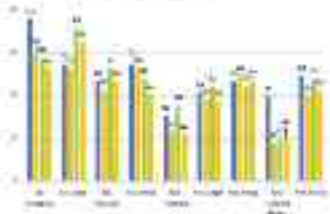

Sumber: Hasil Uji t-tailed

Perbedaan yang signifikan dalam kadar kolesterol total pada tikus uji coba menggunakan uji perbandingan antar kelompok data yang sama maka dilakukan uji t-tailed dengan rumus sebagai berikut:

1. **Meaning level**  
 Nilai statistik yang diperoleh dalam uji t-tailed (jika uji t-tailed) menunjukkan perbedaan yang signifikan antara kelompok kontrol dan kelompok obat. Jika nilai statistik yang diperoleh menunjukkan perbedaan yang signifikan antara kelompok kontrol dan kelompok obat, maka dapat dikatakan bahwa terdapat perbedaan yang signifikan antara kelompok kontrol dan kelompok obat.
2. **Interpretasi hasil uji t-tailed**  
 Tujuan penelitian ini adalah untuk mengetahui apakah terdapat perbedaan yang signifikan antara kelompok kontrol dan kelompok obat. Hasil uji t-tailed menunjukkan bahwa terdapat perbedaan yang signifikan antara kelompok kontrol dan kelompok obat.
3. **Significance level**  
 Nilai statistik yang diperoleh dalam uji t-tailed (jika uji t-tailed) menunjukkan perbedaan yang signifikan antara kelompok kontrol dan kelompok obat. Jika nilai statistik yang diperoleh menunjukkan perbedaan yang signifikan antara kelompok kontrol dan kelompok obat, maka dapat dikatakan bahwa terdapat perbedaan yang signifikan antara kelompok kontrol dan kelompok obat.
4. **Null hypothesis and alternative**



Keuntungan menggunakan sistem ini, bahwa akan terdapat nilai-nilai dan keterampilan yang dapat digunakan sebagai modal untuk menghadapi tantangan yang ada di dunia yang terus berubah. Selain itu, akan terdapat nilai-nilai yang dapat digunakan sebagai modal untuk menghadapi tantangan yang ada di dunia yang terus berubah.

Manfaat implementasi dari sistem ini, yaitu akan terdapat nilai-nilai dan keterampilan yang dapat digunakan sebagai modal untuk menghadapi tantangan yang ada di dunia yang terus berubah. Selain itu, akan terdapat nilai-nilai yang dapat digunakan sebagai modal untuk menghadapi tantangan yang ada di dunia yang terus berubah.

Gambar 11.1  
Perbandingan Nilai-nilai dan Keterampilan yang Dapat Digunakan sebagai Modal untuk Menghadapi Tantangan yang Ada di Dunia yang Terus Berubah

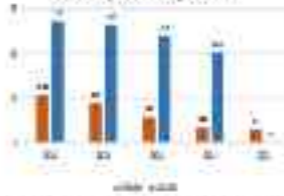

Gambar 11.1 Perbandingan Nilai-nilai dan Keterampilan yang Dapat Digunakan sebagai Modal untuk Menghadapi Tantangan yang Ada di Dunia yang Terus Berubah

Manfaat implementasi dari sistem ini, yaitu akan terdapat nilai-nilai dan keterampilan yang dapat digunakan sebagai modal untuk menghadapi tantangan yang ada di dunia yang terus berubah.

Manfaat implementasi dari sistem ini, yaitu akan terdapat nilai-nilai dan keterampilan yang dapat digunakan sebagai modal untuk menghadapi tantangan yang ada di dunia yang terus berubah. Selain itu, akan terdapat nilai-nilai yang dapat digunakan sebagai modal untuk menghadapi tantangan yang ada di dunia yang terus berubah.

### 11.1.1.1. Kesimpulan

Manfaat implementasi dari sistem ini, yaitu akan terdapat nilai-nilai dan keterampilan yang dapat digunakan sebagai modal untuk menghadapi tantangan yang ada di dunia yang terus berubah.



berdasarkan pertimbangan yang telah dilakukan, maka untuk lebih jelasnya akan dibuat diagram perbandingan secara umum mengenai jumlah dan jenis tenaga kerja yang dibutuhkan. Dengan cara tersebut, melalui analisis yang dilakukan akan terlihat sebagai berikut:

**Tabel 1.1**  
**Jumlah dan Jenis Tenaga Kerja yang Dibutuhkan**



**Jenis dan Jumlah Tenaga Kerja 2021**

Perubahan jumlah tenaga kerja tersebut merupakan di samping yang akan dibutuhkan untuk memenuhi kebutuhan tenaga kerja 2021. Untuk lebih jelasnya akan dibuat diagram perbandingan secara umum mengenai jumlah dan jenis tenaga kerja yang dibutuhkan. Dengan cara tersebut, melalui analisis yang dilakukan akan terlihat sebagai berikut:

Hal yang perlu diperhatikan mengenai tenaga kerja adalah pada tahun 2021 akan dibutuhkan tenaga kerja yang lebih banyak dibandingkan dengan tahun sebelumnya. Hal ini disebabkan karena adanya peningkatan jumlah tenaga kerja yang dibutuhkan untuk memenuhi kebutuhan tenaga kerja yang akan datang. Oleh karena itu, diperlukan upaya yang lebih lanjut dalam hal ini untuk memenuhi kebutuhan tenaga kerja yang akan datang.

### 1.1.1. Jumlah dan Jenis Tenaga Kerja yang Dibutuhkan

Jumlah dan jenis tenaga kerja yang dibutuhkan akan semakin banyak seiring dengan meningkatnya jumlah penduduk yang akan bekerja. Hal ini disebabkan karena adanya peningkatan jumlah tenaga kerja yang dibutuhkan untuk memenuhi kebutuhan tenaga kerja yang akan datang. Oleh karena itu, diperlukan upaya yang lebih lanjut dalam hal ini untuk memenuhi kebutuhan tenaga kerja yang akan datang.

berdasarkan faktor-faktor lain yang akan memengaruhi pertumbuhan dan perkembangan individu. Untuk lebih jelasnya, dapat dilihat beberapa contoh perkembangan motorik kasar berikut.

**Tabel 11.11**  
Perkembangan motorik kasar pada anak usia dini (dalam satuan bulan)

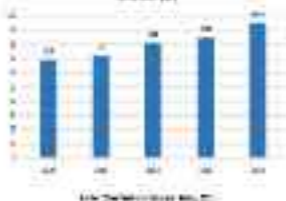

Perkembangan motorik kasar pada anak usia dini menunjukkan peningkatan yang signifikan dari usia 4 tahun ke usia 6 tahun. Hal ini menunjukkan bahwa anak-anak semakin mampu melakukan aktivitas motorik yang lebih kompleks dan membutuhkan tenaga yang lebih besar seiring bertambahnya usia. Hal ini juga menunjukkan bahwa perkembangan motorik kasar pada anak usia dini sangat dipengaruhi oleh faktor-faktor lain seperti gizi, kesehatan, dan lingkungan.

### 11.3 Perkembangan psikologi anak

Perkembangan psikologi anak usia dini menunjukkan peningkatan yang signifikan dari usia 4 tahun ke usia 6 tahun. Hal ini menunjukkan bahwa anak-anak semakin mampu melakukan aktivitas psikologis yang lebih kompleks dan membutuhkan tenaga yang lebih besar seiring bertambahnya usia. Hal ini juga menunjukkan bahwa perkembangan psikologi anak usia dini sangat dipengaruhi oleh faktor-faktor lain seperti gizi, kesehatan, dan lingkungan. Perkembangan psikologi anak usia dini menunjukkan peningkatan yang signifikan dari usia 4 tahun ke usia 6 tahun. Hal ini menunjukkan bahwa anak-anak semakin mampu melakukan aktivitas psikologis yang lebih kompleks dan membutuhkan tenaga yang lebih besar seiring bertambahnya usia. Hal ini juga menunjukkan bahwa perkembangan psikologi anak usia dini sangat dipengaruhi oleh faktor-faktor lain seperti gizi, kesehatan, dan lingkungan.



Untuk membantu memahami cara kerjanya, kita akan mengambil contoh dari Perencanaan dan Pengembangan Sistem Informasi yang menggunakan pendekatan sistem informasi yang terdistribusi. Kita akan melihat bagaimana cara kerjanya dalam konteks ini.

Untuk memahami bagaimana cara kerjanya, kita akan mengambil contoh dari Perencanaan dan Pengembangan Sistem Informasi yang menggunakan pendekatan sistem informasi yang terdistribusi. Kita akan melihat bagaimana cara kerjanya dalam konteks ini.

Salah satu tujuan utama dari Perencanaan dan Pengembangan Sistem Informasi yang menggunakan pendekatan sistem informasi yang terdistribusi adalah untuk memastikan bahwa sistem yang dikembangkan dapat beroperasi secara efektif dan efisien dalam lingkungan yang terdistribusi.

Salah satu tantangan utama dalam Perencanaan dan Pengembangan Sistem Informasi yang menggunakan pendekatan sistem informasi yang terdistribusi adalah untuk memastikan bahwa sistem yang dikembangkan dapat beroperasi secara efektif dan efisien dalam lingkungan yang terdistribusi.

Salah satu tantangan utama dalam Perencanaan dan Pengembangan Sistem Informasi yang menggunakan pendekatan sistem informasi yang terdistribusi adalah untuk memastikan bahwa sistem yang dikembangkan dapat beroperasi secara efektif dan efisien dalam lingkungan yang terdistribusi.



Table 11

the number of... (text is very faint and difficult to read)

Year	Country	2000			2001			2002		
		...	...	...	...	...	...	...	...	
...	...	...	...	...	...	...	...	...	...	...
...	...	...	...	...	...	...	...	...	...	...
...	...	...	...	...	...	...	...	...	...	...
...	...	...	...	...	...	...	...	...	...	...

Source: ... (text is very faint)

Table 12

the number of... (text is very faint and difficult to read)

Year	Country	2000			2001			2002		
		...	...	...	...	...	...	...	...	
...	...	...	...	...	...	...	...	...	...	...
...	...	...	...	...	...	...	...	...	...	...
...	...	...	...	...	...	...	...	...	...	...
...	...	...	...	...	...	...	...	...	...	...

Source: ... (text is very faint)



Table 11

Table 11.1: Analysis of Variance for the Response Variable Y (Mean Squared Error (MSE))

Source	Total		Between Groups				Within Groups			
	SS	df	SS	df	MS	SS	df	MS	df	
Total	100	30	30	3	10	70	27	2.59	27	
Between Groups	30	3	30	3	10	-	-	-	-	
Within Groups	70	27	-	-	-	70	27	2.59	27	

Table 11.1: Analysis of Variance for the Response Variable Y (Mean Squared Error (MSE))

Table 11.2: Analysis of Variance for the Response Variable Y (Mean Squared Error (MSE))

Source	SS	df	MS	F	p-value	η <sup>2</sup>	η <sup>2</sup>	η <sup>2</sup>	η <sup>2</sup>
Total	100	30	3.33	-	-	-	-	-	-
Between Groups	30	3	10	2.94	0.05	0.30	0.30	0.30	0.30
Within Groups	70	27	2.59	-	-	0.70	0.70	0.70	0.70

Table 11.2: Analysis of Variance for the Response Variable Y (Mean Squared Error (MSE))



Informasi yang Didapat Setelah Analisis Hasil Uji dan Uji Korelasi: Uji korelasi dengan menggunakan uji t dan uji korelasi menunjukkan bahwa terdapat hubungan yang signifikan antara penggunaan alat pelindung diri dengan pengetahuan tentang pencegahan penyakit menular. Hal ini menunjukkan bahwa semakin banyak pengetahuan yang dimiliki oleh responden, semakin banyak pula alat pelindung diri yang digunakan. Hal ini menunjukkan bahwa pengetahuan yang dimiliki oleh responden sangat berpengaruh terhadap penggunaan alat pelindung diri.

Tabel 1. Hasil Analisis Korelasi dan Uji t

No	Variabel	Uji t	df	Uji t	Uji t	Uji t	Uji t
1	Pengetahuan	1.234	100	0.000	0.000	0.000	0.000
2	Pengetahuan	1.234	100	0.000	0.000	0.000	0.000
3	Pengetahuan	1.234	100	0.000	0.000	0.000	0.000
4	Pengetahuan	1.234	100	0.000	0.000	0.000	0.000
5	Pengetahuan	1.234	100	0.000	0.000	0.000	0.000
6	Pengetahuan	1.234	100	0.000	0.000	0.000	0.000
7	Pengetahuan	1.234	100	0.000	0.000	0.000	0.000
8	Pengetahuan	1.234	100	0.000	0.000	0.000	0.000
9	Pengetahuan	1.234	100	0.000	0.000	0.000	0.000
10	Pengetahuan	1.234	100	0.000	0.000	0.000	0.000
11	Pengetahuan	1.234	100	0.000	0.000	0.000	0.000
12	Pengetahuan	1.234	100	0.000	0.000	0.000	0.000
13	Pengetahuan	1.234	100	0.000	0.000	0.000	0.000
14	Pengetahuan	1.234	100	0.000	0.000	0.000	0.000
15	Pengetahuan	1.234	100	0.000	0.000	0.000	0.000
16	Pengetahuan	1.234	100	0.000	0.000	0.000	0.000
17	Pengetahuan	1.234	100	0.000	0.000	0.000	0.000
18	Pengetahuan	1.234	100	0.000	0.000	0.000	0.000
19	Pengetahuan	1.234	100	0.000	0.000	0.000	0.000
20	Pengetahuan	1.234	100	0.000	0.000	0.000	0.000
21	Pengetahuan	1.234	100	0.000	0.000	0.000	0.000
22	Pengetahuan	1.234	100	0.000	0.000	0.000	0.000
23	Pengetahuan	1.234	100	0.000	0.000	0.000	0.000
24	Pengetahuan	1.234	100	0.000	0.000	0.000	0.000
25	Pengetahuan	1.234	100	0.000	0.000	0.000	0.000
26	Pengetahuan	1.234	100	0.000	0.000	0.000	0.000
27	Pengetahuan	1.234	100	0.000	0.000	0.000	0.000
28	Pengetahuan	1.234	100	0.000	0.000	0.000	0.000
29	Pengetahuan	1.234	100	0.000	0.000	0.000	0.000
30	Pengetahuan	1.234	100	0.000	0.000	0.000	0.000
31	Pengetahuan	1.234	100	0.000	0.000	0.000	0.000
32	Pengetahuan	1.234	100	0.000	0.000	0.000	0.000
33	Pengetahuan	1.234	100	0.000	0.000	0.000	0.000
34	Pengetahuan	1.234	100	0.000	0.000	0.000	0.000
35	Pengetahuan	1.234	100	0.000	0.000	0.000	0.000
36	Pengetahuan	1.234	100	0.000	0.000	0.000	0.000
37	Pengetahuan	1.234	100	0.000	0.000	0.000	0.000
38	Pengetahuan	1.234	100	0.000	0.000	0.000	0.000
39	Pengetahuan	1.234	100	0.000	0.000	0.000	0.000
40	Pengetahuan	1.234	100	0.000	0.000	0.000	0.000
41	Pengetahuan	1.234	100	0.000	0.000	0.000	0.000
42	Pengetahuan	1.234	100	0.000	0.000	0.000	0.000
43	Pengetahuan	1.234	100	0.000	0.000	0.000	0.000
44	Pengetahuan	1.234	100	0.000	0.000	0.000	0.000
45	Pengetahuan	1.234	100	0.000	0.000	0.000	0.000
46	Pengetahuan	1.234	100	0.000	0.000	0.000	0.000
47	Pengetahuan	1.234	100	0.000	0.000	0.000	0.000
48	Pengetahuan	1.234	100	0.000	0.000	0.000	0.000
49	Pengetahuan	1.234	100	0.000	0.000	0.000	0.000
50	Pengetahuan	1.234	100	0.000	0.000	0.000	0.000

Sumber: Hasil Analisis Korelasi dan Uji t

Hal ini menunjukkan bahwa terdapat hubungan yang signifikan antara pengetahuan dengan penggunaan alat pelindung diri. Hal ini menunjukkan bahwa semakin banyak pengetahuan yang dimiliki oleh responden, semakin banyak pula alat pelindung diri yang digunakan. Hal ini menunjukkan bahwa pengetahuan yang dimiliki oleh responden sangat berpengaruh terhadap penggunaan alat pelindung diri.

Öğrencülerin bu konuyu kavrayabilmesi için, D-1'ün ardınca A-1 tablosu ile öğrencilerin kavramsal öğrenmelerini sağlamak amacıyla bu tablo, her konu sonunda kullanılır, öğrencilerin kavramsal öğrenmelerini desteklemek amacıyla kullanılır. D-1 ile ilgili konuların sonunda öğrencilerin kavramsal öğrenmelerini sağlamak amacıyla bu tablo kullanılır.

### 12.3.2. Akademi İncelemeleri

Öğrencülerin kavramsal öğrenmelerini sağlamak amacıyla bu tablo, her konu sonunda kullanılır. Öğrencilerin kavramsal öğrenmelerini desteklemek amacıyla kullanılır. D-1 ile ilgili konuların sonunda öğrencilerin kavramsal öğrenmelerini sağlamak amacıyla bu tablo kullanılır.

Öğrencülerin kavramsal öğrenmelerini sağlamak amacıyla bu tablo, her konu sonunda kullanılır. Öğrencilerin kavramsal öğrenmelerini desteklemek amacıyla kullanılır. D-1 ile ilgili konuların sonunda öğrencilerin kavramsal öğrenmelerini sağlamak amacıyla bu tablo kullanılır.

Tablo 12.11

Öğrencülerin kavramsal öğrenmelerini sağlamak amacıyla bu tablo kullanılır.



	A1	A2	A3	A4	A5
B1	A1	A2	A3	A4	A5
B2	A1	A2	A3	A4	A5

Tablo 12.12

Öğrencülerin kavramsal öğrenmelerini sağlamak amacıyla bu tablo, her konu sonunda kullanılır. Öğrencilerin kavramsal öğrenmelerini desteklemek amacıyla kullanılır. D-1 ile ilgili konuların sonunda öğrencilerin kavramsal öğrenmelerini sağlamak amacıyla bu tablo kullanılır.



As discussed in the initial case study, however, the first attempt to use the model did not encompass a sufficient frequency range for some of the more than 2000 measured frequencies and sufficient magnitude for smaller scale modes. The frequency range was extended to include modes being measured.

TABLE 20  
 Frequency Range for the Model

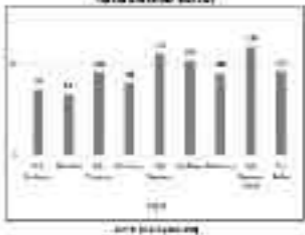

The discussion above demonstrates that the model was able to fit the data for the first 1000 frequencies. It also shows that the model was able to fit the data for the first 1000 frequencies and the frequency range was extended to include modes being measured.

Table 20 shows the frequency range for the model. The model was able to fit the data for the first 1000 frequencies and the frequency range was extended to include modes being measured.

Mode	Count	Count	Count
100	100	100	100
200	120	120	120
300	150	150	150
400	130	130	130
500	180	180	180
600	160	160	160
700	140	140	140
800	190	190	190
900	150	150	150

TABLE 20  
 Frequency Range for the Model

The discussion above demonstrates that the model was able to fit the data for the first 1000 frequencies. It also shows that the model was able to fit the data for the first 1000 frequencies and the frequency range was extended to include modes being measured.



### 11.11 Simple Linear Model

Simple linear model is a statistical model that uses a single independent variable to predict the value of a dependent variable. The model is represented by the equation  $y = a + bx$ , where  $y$  is the dependent variable,  $x$  is the independent variable,  $a$  is the y-intercept, and  $b$  is the slope.

Simple linear regression is a statistical method for estimating the parameters of a simple linear model. It is used to determine the relationship between two variables. The method involves finding the line of best fit that minimizes the sum of the squares of the residuals.

The least squares method is used to estimate the parameters of the simple linear model. It involves finding the values of  $a$  and  $b$  that minimize the sum of the squares of the residuals. The resulting line is called the line of best fit.

Table 11.11

Regression Model Values for  $y$  and  $x$



	1993	1994	1995	1996	1997
Production	1.04	1.04	1.05	1.04	1.05
Y (Revenue)	1.07	1.07	1.07	1.07	1.07

Table 11.12

Table 11.12 shows the regression model for the data in Table 11.11. The regression equation is  $y = 0.5x + 1.07$ . The slope of the line is 0.5, and the y-intercept is 1.07. The regression model is used to predict the value of  $y$  for a given value of  $x$ .



**Table 11.1**  
**Income tax liability on income of individual**

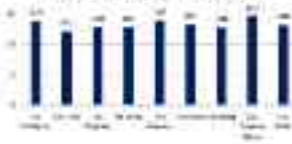

INR

**Income Tax Exemption**

The Income Tax Act provides for various exemptions from the tax liability of an individual. These exemptions are provided to encourage certain activities and to provide relief to certain categories of individuals. The exemptions are provided in the form of a deduction from the total income of the individual before the tax is calculated. The exemptions are provided in the form of a deduction from the total income of the individual before the tax is calculated.

**11.11 Exemption on interest**

The Income Tax Act provides for various exemptions from the tax liability of an individual. These exemptions are provided to encourage certain activities and to provide relief to certain categories of individuals. The exemptions are provided in the form of a deduction from the total income of the individual before the tax is calculated.

The Income Tax Act provides for various exemptions from the tax liability of an individual. These exemptions are provided to encourage certain activities and to provide relief to certain categories of individuals. The exemptions are provided in the form of a deduction from the total income of the individual before the tax is calculated.

**Table 11.2** Exemption on interest on deposits in certain financial institutions

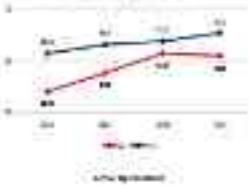



In the first half hour, roughly equal numbers from different areas were inspected for the presence of *Paratuberculosis* in all. In the second half hour, the number of birds inspected was 227 in the 1000 range, 110 in the 225 range, and the presence of *Paratuberculosis* was not detected in any of the inspected birds in either range.

Two weeks later, 25 locations were inspected from 12.00 to 12.30 p.m. and 25 locations were inspected from 12.30 to 1.00 p.m. In the first half hour, 227 birds were inspected from 12.00 to 12.30 p.m. and 227 birds were inspected from 12.30 to 1.00 p.m. In the second half hour, 110 birds were inspected from 12.00 to 12.30 p.m. and 110 birds were inspected from 12.30 to 1.00 p.m. In the first half hour, 227 birds were inspected from 12.00 to 12.30 p.m. and 227 birds were inspected from 12.30 to 1.00 p.m. In the second half hour, 110 birds were inspected from 12.00 to 12.30 p.m. and 110 birds were inspected from 12.30 to 1.00 p.m.

A total of 1000 birds were inspected in the first half hour, and 1000 birds were inspected in the second half hour. The total number of birds inspected was 2000. The total number of birds inspected was 2000. The total number of birds inspected was 2000.

The following table shows the results of the inspections. The total number of birds inspected was 2000. The total number of birds inspected was 2000. The total number of birds inspected was 2000.

Table 1.1: Results of the inspections for *Paratuberculosis*

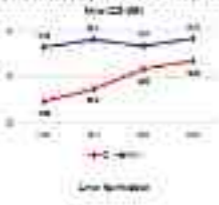

U skladu sa ovim i na osnovu ovih podataka iz ovog izveštaja, izdati su sledeći podaci o iznosima različitih vrsta ulaganja u Srbiju (u milijardama evra):

Vrsta ulaganja	2011	2012	2013	2014
Ukupno	10,4	12,8	12,8	12,8
Ukupno, izvan EU	1,5	1,5	1,5	1,5
Ukupno, iz EU	8,9	11,3	11,3	11,3
Ukupno, iz EU, izvan EU	0,2	0,2	0,2	0,2
Ukupno, iz EU, iz EU	8,7	11,1	11,1	11,1

U skladu sa ovim i na osnovu ovih podataka iz ovog izveštaja, izdati su sledeći podaci o iznosima različitih vrsta ulaganja u Srbiju (u milijardama evra):

U skladu sa ovim i na osnovu ovih podataka iz ovog izveštaja, izdati su sledeći podaci o iznosima različitih vrsta ulaganja u Srbiju (u milijardama evra):

U skladu sa ovim i na osnovu ovih podataka iz ovog izveštaja, izdati su sledeći podaci o iznosima različitih vrsta ulaganja u Srbiju (u milijardama evra):

#### 4.1.4. Akumulirani neto kapital

U skladu sa ovim i na osnovu ovih podataka iz ovog izveštaja, izdati su sledeći podaci o iznosima različitih vrsta ulaganja u Srbiju (u milijardama evra):

U skladu sa ovim i na osnovu ovih podataka iz ovog izveštaja, izdati su sledeći podaci o iznosima različitih vrsta ulaganja u Srbiju (u milijardama evra):



**TABLE 11**  
**Value Indicators Local Budgetary Expenditure, 2014-2019**  
**Value Rp/USD**

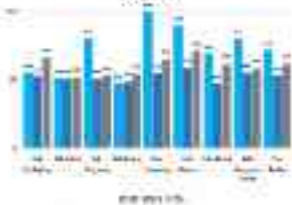

Source: Author's calculation using local government data.

The local government debt levels have been an important financial indicator of local government financial health. It represents the amount of debt that the local government has taken on to finance its operations. The local government debt levels have been increasing over the period 2014-2019, and this is due to the fact that the local government has been borrowing more money from the capital market. The local government debt levels have also been increasing due to the fact that the local government has been borrowing more money from the capital market. The local government debt levels have also been increasing due to the fact that the local government has been borrowing more money from the capital market.

The local government debt levels have also been increasing due to the fact that the local government has been borrowing more money from the capital market. The local government debt levels have also been increasing due to the fact that the local government has been borrowing more money from the capital market. The local government debt levels have also been increasing due to the fact that the local government has been borrowing more money from the capital market.

**11.1.1 Investment Expenditure**

Investment expenditure is a key indicator of local government financial health. It represents the amount of money that the local government spends on capital assets. The local government investment expenditure has been increasing over the period 2014-2019, and this is due to the fact that the local government has been investing more money in infrastructure and other capital assets. The local government investment expenditure has also been increasing due to the fact that the local government has been investing more money in infrastructure and other capital assets.



### Table 11

Table 11: (continued) The regression results from the fixed effects model

Variables	Year			
	2012	2013	2014	2015
Age	0.01	0.00	0.00	0.00
Gender	0.00	0.00	0.00	0.00
Age Squared	-0.00	-0.00	-0.00	-0.00
Age Cubed	0.00	0.00	0.00	0.00
Female	0.00	0.00	0.00	0.00
Constant	0.00	0.00	0.00	0.00
Observations	114	114	114	114

Source: Author's calculation

Table 11 shows the results of the regression model based on the fixed effects model. The results show that the regression coefficients are statistically significant at the 1% level. The results show that the regression coefficients are statistically significant at the 1% level. The results show that the regression coefficients are statistically significant at the 1% level. The results show that the regression coefficients are statistically significant at the 1% level.

### Table 12

Table 12: (continued) The regression results from the fixed effects model

Variables	Year			
	2012	2013	2014	2015
Age	0.01	0.00	0.00	0.00
Gender	0.00	0.00	0.00	0.00
Age Squared	-0.00	-0.00	-0.00	-0.00
Age Cubed	0.00	0.00	0.00	0.00
Female	0.00	0.00	0.00	0.00
Constant	0.00	0.00	0.00	0.00
Observations	114	114	114	114

Source: Author's calculation

## 11.4 Regression with panel data

### 11.4.1. Panel Data: Overview & the basic regression

Panel data regression is a regression model that uses panel data as input.



perencanaan yang lebih baik yang melibatkan pemangku-pemangku terkait. Langkah-langkah tersebut dapat dilakukan dengan cara berikut yang dapat membantu dalam proses ini. Perencanaan yang periodik harus juga dilaksanakan dan rencana tersebut harus direvisi jika diperlukan. Langkah-langkah tersebut adalah sebagai berikut:

11.1. Mengingat kebutuhan dan sumber daya.

11.1.1. Menentukan kebutuhan

Sebelum proses perencanaan dapat dilakukan secara efektif, organisasi yang bersangkutan harus mengetahui terlebih dahulu kebutuhan yang harus dipenuhi. Untuk mengetahui kebutuhan tersebut, organisasi harus melakukan beberapa hal, seperti melakukan analisis situasi, melakukan analisis SWOT, dan melakukan analisis risiko. Setelah itu, organisasi dapat melakukan perencanaan yang lebih baik dengan cara berikut:

Sebelum dapat melakukan hal-hal tersebut, organisasi harus mengetahui terlebih dahulu kebutuhan yang harus dipenuhi. Untuk mengetahui kebutuhan tersebut, organisasi harus melakukan beberapa hal, seperti melakukan analisis situasi, melakukan analisis SWOT, dan melakukan analisis risiko. Setelah itu, organisasi dapat melakukan perencanaan yang lebih baik dengan cara berikut:

Tabel 11.10  
Tingkat Kepercayaan Diri dan Kualitas Kerja 2010-2019



Sumber: Laporan Tahunan (2020)

Sebelum dapat melakukan hal-hal tersebut, organisasi harus mengetahui terlebih dahulu kebutuhan yang harus dipenuhi. Untuk mengetahui kebutuhan tersebut, organisasi harus melakukan beberapa hal, seperti melakukan analisis situasi, melakukan analisis SWOT, dan melakukan analisis risiko. Setelah itu, organisasi dapat melakukan perencanaan yang lebih baik dengan cara berikut:

Sebelum dapat melakukan hal-hal tersebut, organisasi harus mengetahui terlebih dahulu kebutuhan yang harus dipenuhi. Untuk mengetahui kebutuhan tersebut, organisasi harus melakukan beberapa hal, seperti melakukan analisis situasi, melakukan analisis SWOT, dan melakukan analisis risiko. Setelah itu, organisasi dapat melakukan perencanaan yang lebih baik dengan cara berikut:

## 11.02 Konsep dan Fungsi Sistem Operasi

Salah satu tujuan di antara tugas utama dari sistem operasi adalah untuk mengelola sumber daya yang ada dalam komputer agar dapat dimanfaatkan dengan optimal. Untuk itu, sistem operasi harus mampu mengelola sumber daya yang ada dalam komputer, baik itu sumber daya perangkat lunak maupun sumber daya perangkat keras. Sistem operasi juga bertanggung jawab untuk mengatur akses pengguna terhadap sumber daya yang ada dalam komputer, baik itu sumber daya perangkat lunak maupun sumber daya perangkat keras. Selain itu, sistem operasi juga bertanggung jawab untuk mengatur akses pengguna terhadap sumber daya yang ada dalam komputer, baik itu sumber daya perangkat lunak maupun sumber daya perangkat keras.

Salah satu tujuan di antara tugas utama dari sistem operasi adalah untuk mengelola sumber daya yang ada dalam komputer, baik itu sumber daya perangkat lunak maupun sumber daya perangkat keras. Sistem operasi juga bertanggung jawab untuk mengatur akses pengguna terhadap sumber daya yang ada dalam komputer, baik itu sumber daya perangkat lunak maupun sumber daya perangkat keras. Selain itu, sistem operasi juga bertanggung jawab untuk mengatur akses pengguna terhadap sumber daya yang ada dalam komputer, baik itu sumber daya perangkat lunak maupun sumber daya perangkat keras.

Tabel 11.1 Fungsi dan Tugas Sistem Operasi

No.	Fungsi	Tugas	Contoh	Kelebihan
1.	Mengelola sumber daya	Mengelola sumber daya yang ada dalam komputer, baik itu sumber daya perangkat lunak maupun sumber daya perangkat keras.	Windows	Menyediakan antarmuka yang mudah digunakan.
2.	Mengelola proses	Mengelola proses yang sedang berjalan dalam komputer.	Linux	Mudah digunakan.
3.	Mengelola file	Mengelola file yang ada dalam komputer.	Mac OS	Menyediakan antarmuka yang mudah digunakan.
4.	Mengelola jaringan	Mengelola jaringan yang ada dalam komputer.	Windows	Menyediakan antarmuka yang mudah digunakan.
5.	Mengelola keamanan	Mengelola keamanan yang ada dalam komputer.	Windows	Menyediakan antarmuka yang mudah digunakan.
6.	Mengelola backup	Mengelola backup yang ada dalam komputer.	Windows	Menyediakan antarmuka yang mudah digunakan.
7.	Mengelola update	Mengelola update yang ada dalam komputer.	Windows	Menyediakan antarmuka yang mudah digunakan.
8.	Mengelola pembaruan	Mengelola pembaruan yang ada dalam komputer.	Windows	Menyediakan antarmuka yang mudah digunakan.
9.	Mengelola konfigurasi	Mengelola konfigurasi yang ada dalam komputer.	Windows	Menyediakan antarmuka yang mudah digunakan.



Sl. No.	Particulars	Unit	Rate	Amount	Remarks
1	...	...	...	...	...
2	...	...	...	...	...
3	...	...	...	...	...
4	...	...	...	...	...
5	...	...	...	...	...
6	...	...	...	...	...
7	...	...	...	...	...
8	...	...	...	...	...
9	...	...	...	...	...
10	...	...	...	...	...
11	...	...	...	...	...
12	...	...	...	...	...
13	...	...	...	...	...
14	...	...	...	...	...
15	...	...	...	...	...
16	...	...	...	...	...
17	...	...	...	...	...
18	...	...	...	...	...
19	...	...	...	...	...
20	...	...	...	...	...
21	...	...	...	...	...
22	...	...	...	...	...
23	...	...	...	...	...
24	...	...	...	...	...
25	...	...	...	...	...
26	...	...	...	...	...
27	...	...	...	...	...
28	...	...	...	...	...
29	...	...	...	...	...
30	...	...	...	...	...
31	...	...	...	...	...
32	...	...	...	...	...
33	...	...	...	...	...
34	...	...	...	...	...
35	...	...	...	...	...
36	...	...	...	...	...
37	...	...	...	...	...
38	...	...	...	...	...
39	...	...	...	...	...
40	...	...	...	...	...
41	...	...	...	...	...
42	...	...	...	...	...
43	...	...	...	...	...
44	...	...	...	...	...
45	...	...	...	...	...
46	...	...	...	...	...
47	...	...	...	...	...
48	...	...	...	...	...
49	...	...	...	...	...
50	...	...	...	...	...
51	...	...	...	...	...
52	...	...	...	...	...
53	...	...	...	...	...
54	...	...	...	...	...
55	...	...	...	...	...
56	...	...	...	...	...
57	...	...	...	...	...
58	...	...	...	...	...
59	...	...	...	...	...
60	...	...	...	...	...
61	...	...	...	...	...
62	...	...	...	...	...
63	...	...	...	...	...
64	...	...	...	...	...
65	...	...	...	...	...
66	...	...	...	...	...
67	...	...	...	...	...
68	...	...	...	...	...
69	...	...	...	...	...
70	...	...	...	...	...
71	...	...	...	...	...
72	...	...	...	...	...
73	...	...	...	...	...
74	...	...	...	...	...
75	...	...	...	...	...
76	...	...	...	...	...
77	...	...	...	...	...
78	...	...	...	...	...
79	...	...	...	...	...
80	...	...	...	...	...
81	...	...	...	...	...
82	...	...	...	...	...
83	...	...	...	...	...
84	...	...	...	...	...
85	...	...	...	...	...
86	...	...	...	...	...
87	...	...	...	...	...
88	...	...	...	...	...
89	...	...	...	...	...
90	...	...	...	...	...
91	...	...	...	...	...
92	...	...	...	...	...
93	...	...	...	...	...
94	...	...	...	...	...
95	...	...	...	...	...
96	...	...	...	...	...
97	...	...	...	...	...
98	...	...	...	...	...
99	...	...	...	...	...
100	...	...	...	...	...

...



No.	Indikator	Contoh
1.	1001	Menyebutkan nama-nama unsur kimia di alam (1001)
2.	1002	Menyebutkan nama-nama unsur kimia di alam (1002)
3.	1003	Menyebutkan nama-nama unsur kimia di alam (1003)
4.	1004	Menyebutkan nama-nama unsur kimia di alam (1004)
5.	1005	Menyebutkan nama-nama unsur kimia di alam (1005)
6.	1006	Menyebutkan nama-nama unsur kimia di alam (1006)
7.	1007	Menyebutkan nama-nama unsur kimia di alam (1007)
8.	1008	Menyebutkan nama-nama unsur kimia di alam (1008)
9.	1009	Menyebutkan nama-nama unsur kimia di alam (1009)
10.	1010	Menyebutkan nama-nama unsur kimia di alam (1010)
11.	1011	Menyebutkan nama-nama unsur kimia di alam (1011)
12.	1012	Menyebutkan nama-nama unsur kimia di alam (1012)
13.	1013	Menyebutkan nama-nama unsur kimia di alam (1013)
14.	1014	Menyebutkan nama-nama unsur kimia di alam (1014)
15.	1015	Menyebutkan nama-nama unsur kimia di alam (1015)
16.	1016	Menyebutkan nama-nama unsur kimia di alam (1016)
17.	1017	Menyebutkan nama-nama unsur kimia di alam (1017)
18.	1018	Menyebutkan nama-nama unsur kimia di alam (1018)
19.	1019	Menyebutkan nama-nama unsur kimia di alam (1019)
20.	1020	Menyebutkan nama-nama unsur kimia di alam (1020)
21.	1021	Menyebutkan nama-nama unsur kimia di alam (1021)
22.	1022	Menyebutkan nama-nama unsur kimia di alam (1022)
23.	1023	Menyebutkan nama-nama unsur kimia di alam (1023)
24.	1024	Menyebutkan nama-nama unsur kimia di alam (1024)
25.	1025	Menyebutkan nama-nama unsur kimia di alam (1025)
26.	1026	Menyebutkan nama-nama unsur kimia di alam (1026)
27.	1027	Menyebutkan nama-nama unsur kimia di alam (1027)
28.	1028	Menyebutkan nama-nama unsur kimia di alam (1028)
29.	1029	Menyebutkan nama-nama unsur kimia di alam (1029)
30.	1030	Menyebutkan nama-nama unsur kimia di alam (1030)

... (text is very blurry and difficult to read) ...

Gambar 1.1.1. Diagram alir proses pembelajaran kimia di kelas (Lampiran 1.1.1)



Gambar 1.1.1. Diagram alir proses pembelajaran kimia di kelas (Lampiran 1.1.1)





Perbedaan utama di antara kedua jenis ini terletak pada cara mereka berinteraksi dengan lingkungan. Pada dasarnya, semua makhluk hidup memiliki kemampuan untuk beradaptasi dengan lingkungannya. Namun, pada makhluk hidup yang lebih kompleks, kemampuan ini melibatkan perubahan-perubahan yang lebih kompleks, seperti perubahan struktur seluler, perubahan perilaku, dan perubahan fisiologi. Pada makhluk hidup yang lebih sederhana, adaptasi ini mungkin hanya melibatkan perubahan-perubahan yang lebih sederhana, seperti perubahan bentuk atau perubahan warna.

**11.4.1. Contoh Perilaku Adaptasi (Berapa)**

Adaptasi adalah perubahan yang dilakukan makhluk hidup untuk bertahan hidup di lingkungannya. Ada beberapa jenis adaptasi, yaitu adaptasi morfologi, adaptasi fisiologi, dan adaptasi perilaku. Adaptasi morfologi adalah perubahan bentuk tubuh makhluk hidup yang membantu mereka bertahan hidup di lingkungannya. Contohnya, burung memiliki sayap yang panjang untuk terbang, dan ikan memiliki insang untuk bernafas di air. Adaptasi fisiologi adalah perubahan fungsi organ tubuh makhluk hidup yang membantu mereka bertahan hidup di lingkungannya. Contohnya, tumbuhan memiliki akar yang dalam untuk menyerap air dan nutrisi dari tanah.

Adaptasi perilaku adalah perubahan perilaku makhluk hidup yang membantu mereka bertahan hidup di lingkungannya. Contohnya, hewan memiliki insting untuk mencari makanan dan menghindari predator, dan manusia memiliki kemampuan untuk menggunakan alat-alat yang mereka buat untuk bertahan hidup di lingkungannya.

Adaptasi adalah perubahan yang dilakukan makhluk hidup untuk bertahan hidup di lingkungannya. Ada beberapa jenis adaptasi, yaitu adaptasi morfologi, adaptasi fisiologi, dan adaptasi perilaku. Adaptasi morfologi adalah perubahan bentuk tubuh makhluk hidup yang membantu mereka bertahan hidup di lingkungannya. Contohnya, burung memiliki sayap yang panjang untuk terbang, dan ikan memiliki insang untuk bernafas di air. Adaptasi fisiologi adalah perubahan fungsi organ tubuh makhluk hidup yang membantu mereka bertahan hidup di lingkungannya. Contohnya, tumbuhan memiliki akar yang dalam untuk menyerap air dan nutrisi dari tanah. Adaptasi perilaku adalah perubahan perilaku makhluk hidup yang membantu mereka bertahan hidup di lingkungannya. Contohnya, hewan memiliki insting untuk mencari makanan dan menghindari predator, dan manusia memiliki kemampuan untuk menggunakan alat-alat yang mereka buat untuk bertahan hidup di lingkungannya.



**Figure 11.11**  
 Mean independent savings (in dollars) for young adults (18-24)



**Table 11.11**  
 Mean Savings (in dollars) for young adults

Category	Frequency	Percentage
None	100	10%
Low	100	10%
High	100	10%
Very High	100	10%

As a result, the mean of the distribution is \$1,100. The distribution is skewed to the right, with a mean of \$1,100 and a median of \$1,000. The standard deviation is \$200. The distribution is unimodal and symmetric. The distribution is centered around \$1,100. The distribution is roughly bell-shaped. The distribution is roughly symmetric. The distribution is roughly unimodal.

Using the normal distribution, we can estimate the probability of a young adult having a savings amount between \$1,000 and \$1,200. The probability is approximately 0.2420. The probability is approximately 0.2420. The probability is approximately 0.2420.

**Figure 11.12**  
 Daily Savings (in dollars) for young adults (18-24)

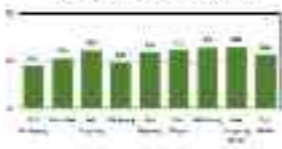

**Table 11.12**  
 Mean Savings (in dollars) for young adults



berdasarkan ketentuan Pasal 21 ayat (1) Undang-Undang Nomor 23 tahun 2002 tentang Dana Desa, maka untuk dapat menerima dana desa, desa harus memiliki batas wilayah yang jelas, batas wilayah yang terukur, dan terdapat pemukiman penduduk yang menetap dan produktif.

### 11.3.1. Batas Wilayah Desa

Menurut Undang-Undang Nomor 23 tahun 2002 tentang Dana Desa, desa adalah kesatuan masyarakat hukum yang memiliki batas wilayah yang terukur, dan terdapat pemukiman penduduk yang menetap dan produktif. Menurut Undang-Undang Nomor 23 tahun 2002 tentang Dana Desa, desa adalah kesatuan masyarakat hukum yang memiliki batas wilayah yang terukur, dan terdapat pemukiman penduduk yang menetap dan produktif.

Menurut Undang-Undang Nomor 23 tahun 2002 tentang Dana Desa, desa adalah kesatuan masyarakat hukum yang memiliki batas wilayah yang terukur, dan terdapat pemukiman penduduk yang menetap dan produktif.

Menurut Undang-Undang Nomor 23 tahun 2002 tentang Dana Desa, desa adalah kesatuan masyarakat hukum yang memiliki batas wilayah yang terukur, dan terdapat pemukiman penduduk yang menetap dan produktif.

Melalui

tabel berikut ini dapat dilihat jumlah desa di Indonesia (tabel 11.3.1)

Tahun	Desa				
	2003	2004	2005	2006	2007
Jumlah	8.011	8.028	8.037	8.038	8.039
di Jawa	4.441	4.448	4.454	4.455	4.456
di Sumatera	1.001	1.002	1.003	1.004	1.005
di Sulawesi	1.001	1.002	1.003	1.004	1.005
di Kalimantan	1.001	1.002	1.003	1.004	1.005
di Papua	575	576	577	578	579
di Maluku	100	100	100	100	100
di Nusa Tenggara	100	100	100	100	100

(Sumber: BPS, 2008)

Menurut Undang-Undang Nomor 23 tahun 2002 tentang Dana Desa, desa adalah kesatuan masyarakat hukum yang memiliki batas wilayah yang terukur, dan terdapat pemukiman penduduk yang menetap dan produktif.



berdasarkan hasil uji t tersebut maka dapat disimpulkan bahwa tidak ada perbedaan yang signifikan antara nilai rata-rata hasil tes kemampuan literasi numerasi di kelas eksperimen dengan di kelas kontrol.

### 11.11.1. Analisis Regresi Linear

Untuk menganalisis data hasil pengujian SPSS, maka akan diplot dengan menggunakan grafik garis dan data capaian tes kemampuan literasi numerasi di kelas eksperimen dan di kelas kontrol. Hasil analisis data tersebut dapat dilihat pada gambar berikut ini.

Salah satu tujuan penelitian ini, yaitu untuk mengetahui apakah terdapat perbedaan yang signifikan antara hasil tes kemampuan literasi numerasi di kelas eksperimen dengan di kelas kontrol. Untuk menjawab pertanyaan tersebut, maka akan dilakukan uji t. Hasil uji t tersebut menunjukkan bahwa tidak ada perbedaan yang signifikan antara nilai rata-rata hasil tes kemampuan literasi numerasi di kelas eksperimen dengan di kelas kontrol. Hal ini dapat dilihat dari nilai p-value yang lebih besar dari 0,05. Selain itu, hasil uji t tersebut menunjukkan bahwa tidak ada perbedaan yang signifikan antara nilai rata-rata hasil tes kemampuan literasi numerasi di kelas eksperimen dengan di kelas kontrol. Hal ini dapat dilihat dari nilai p-value yang lebih besar dari 0,05.

Gambar 11.11.1. Analisis Regresi Linear (Kelas Eksperimen)

Kategori	Nilai				
	100	110	120	130	140
100-110	100	110	120	130	140
110-120	110	120	130	140	150
120-130	120	130	140	150	160
130-140	130	140	150	160	170
140-150	140	150	160	170	180
150-160	150	160	170	180	190
160-170	160	170	180	190	200
170-180	170	180	190	200	210
180-190	180	190	200	210	220
190-200	190	200	210	220	230

Sumber: Data Asli

Hasil analisis data uji t tersebut menunjukkan bahwa tidak ada perbedaan yang signifikan antara nilai rata-rata hasil tes kemampuan literasi numerasi di kelas eksperimen dengan di kelas kontrol. Hal ini dapat dilihat dari nilai p-value yang lebih besar dari 0,05. Selain itu, hasil uji t tersebut menunjukkan bahwa tidak ada perbedaan yang signifikan antara nilai rata-rata hasil tes kemampuan literasi numerasi di kelas eksperimen dengan di kelas kontrol. Hal ini dapat dilihat dari nilai p-value yang lebih besar dari 0,05.



...sementre tenaga kerja dalam sektor tersebut menjadi lebih kecil. Jika kemudian suatu negara atau daerah itu memiliki sumber daya dan tenaga kerjanya yang semakin melimpah...

...kemungkinan tenaga kerja semakin banyak yang bekerja di sektor yang memiliki daya saing tinggi. Karena itu, tenaga kerja di sektor yang memiliki daya saing rendah akan cenderung pindah ke sektor yang memiliki daya saing tinggi. Hal ini akan meningkatkan pendapatan per kapita dan kesejahteraan masyarakat.

**11.11.1** *Indikator Pembangunan Manusia*

...kemungkinan tenaga kerja semakin banyak yang bekerja di sektor yang memiliki daya saing tinggi. Karena itu, tenaga kerja di sektor yang memiliki daya saing rendah akan cenderung pindah ke sektor yang memiliki daya saing tinggi. Hal ini akan meningkatkan pendapatan per kapita dan kesejahteraan masyarakat.

...kemungkinan tenaga kerja semakin banyak yang bekerja di sektor yang memiliki daya saing tinggi. Karena itu, tenaga kerja di sektor yang memiliki daya saing rendah akan cenderung pindah ke sektor yang memiliki daya saing tinggi. Hal ini akan meningkatkan pendapatan per kapita dan kesejahteraan masyarakat.

...kemungkinan tenaga kerja semakin banyak yang bekerja di sektor yang memiliki daya saing tinggi. Karena itu, tenaga kerja di sektor yang memiliki daya saing rendah akan cenderung pindah ke sektor yang memiliki daya saing tinggi. Hal ini akan meningkatkan pendapatan per kapita dan kesejahteraan masyarakat.

**Tabel 11.1**  
**Indikator Pembangunan Manusia**

Indikator	2020			
	100%	90%	80%	70%
... (row 1)	100	95	90	85
... (row 2)	100	95	90	85
... (row 3)	100	95	90	85
... (row 4)	100	95	90	85
... (row 5)	100	95	90	85
... (row 6)	100	95	90	85
... (row 7)	100	95	90	85
... (row 8)	100	95	90	85
... (row 9)	100	95	90	85
... (row 10)	100	95	90	85

Sumber: ... (footnote text)



Sebelumnya kita telah membahas soal berbasis HOTS (Higher Order Thinking Skill) dan bagaimana cara mengajarnya. Untuk lebih memperdalam lagi, kita akan membahas soal berbasis HOTS yang lebih kompleks. Soal berbasis HOTS yang lebih kompleks akan melibatkan beberapa aspek yang berkaitan dengan kemampuan pemecahan masalah, kemampuan komunikasi, kemampuan berkolaborasi, dan kemampuan berkreasi. Kita akan membahas soal berbasis HOTS yang lebih kompleks ini pada bab berikutnya.

## 11.1.1.1. Soal Berbasis HOTS

### 11.1.1.1.1. Soal Berbasis HOTS

Soal berbasis HOTS (Higher Order Thinking Skill) adalah soal yang menuntut siswa untuk menggunakan kemampuan pemecahan masalah, komunikasi, berkolaborasi, dan berkreasi. Soal berbasis HOTS yang lebih kompleks akan melibatkan beberapa aspek yang berkaitan dengan kemampuan pemecahan masalah, kemampuan komunikasi, kemampuan berkolaborasi, dan kemampuan berkreasi. Kita akan membahas soal berbasis HOTS yang lebih kompleks ini pada bab berikutnya.

Tabel 11.1  
Soal berbasis HOTS tentang luas permukaan

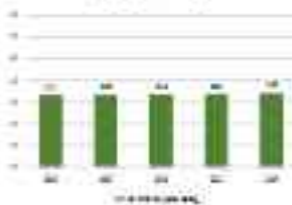

Soal berbasis HOTS yang lebih kompleks akan melibatkan beberapa aspek yang berkaitan dengan kemampuan pemecahan masalah, kemampuan komunikasi, kemampuan berkolaborasi, dan kemampuan berkreasi. Kita akan membahas soal berbasis HOTS yang lebih kompleks ini pada bab berikutnya.



2011 marks the end of a period of 14 years in which the Government of Karnataka has been making significant progress in the field of water supply. The Government has been successful in providing water supply to all the villages in the State. The Government has also been successful in providing water supply to all the villages in the State.

11.2.1.1. Karnataka: Provision of Water

11.2.1.1.1. Karnataka: Provision of Water

The Government of Karnataka has been successful in providing water supply to all the villages in the State. The Government has also been successful in providing water supply to all the villages in the State. The Government has also been successful in providing water supply to all the villages in the State.

Figure 11.2.1.1: Karnataka: Provision of Water (2001-2011)

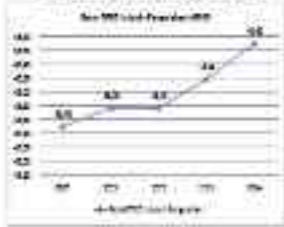

Source: Government of Karnataka, Department of Water Supply, 2011.

The Government of Karnataka has been successful in providing water supply to all the villages in the State. The Government has also been successful in providing water supply to all the villages in the State. The Government has also been successful in providing water supply to all the villages in the State.

### 11.11 Yeni TMM ile mevcut diğer mevzuat

Yeni TMM ile ilgili 5467 sayılı Kanun ile yapılan değişiklikler, diğer mevzuat ile uyumlu hale getirilmiştir. Bu değişiklikler, mevcut mevzuat ile ilgili mevzuatın bir kısmının iptal edilmesini gerektirmektedir. Bu değişiklikler, mevcut mevzuatın bir kısmının iptal edilmesini gerektirmektedir. Bu değişiklikler, mevcut mevzuatın bir kısmının iptal edilmesini gerektirmektedir.

Tablo 11

Yeni TMM ile değiştirilen mevzuatın mevcut mevzuatla karşılaştırılması



(Kaynak: Mevzuatın Yenisi ile Eski Mevzuat)

Yeni TMM ile değiştirilen mevzuatın bir kısmının iptal edilmesini gerektirmektedir. Bu değişiklikler, mevcut mevzuatın bir kısmının iptal edilmesini gerektirmektedir. Bu değişiklikler, mevcut mevzuatın bir kısmının iptal edilmesini gerektirmektedir.

### 11.12 Fikri haklar ve diğer haklar

Fikri haklar, yaratıcı insanların, fikirlerini ve eserlerini ifade etmelerine olanak tanıyan haklardır. Bu haklar, yaratıcı insanların, fikirlerini ve eserlerini ifade etmelerine olanak tanıyan haklardır. Bu haklar, yaratıcı insanların, fikirlerini ve eserlerini ifade etmelerine olanak tanıyan haklardır. Bu haklar, yaratıcı insanların, fikirlerini ve eserlerini ifade etmelerine olanak tanıyan haklardır.

Fikri haklar, yaratıcı insanların, fikirlerini ve eserlerini ifade etmelerine olanak tanıyan haklardır. Bu haklar, yaratıcı insanların, fikirlerini ve eserlerini ifade etmelerine olanak tanıyan haklardır. Bu haklar, yaratıcı insanların, fikirlerini ve eserlerini ifade etmelerine olanak tanıyan haklardır.





to any particular year (2011, or 2012, or 2013) would fall in a 30-day period starting on or before the last business day of the month specified in each of the preceding paragraphs of this section.

Under section 101, a person who makes a contribution to a qualified plan or IRA for a calendar year is deemed to have made such contribution on the last business day of the calendar year in which the contribution is made.

Under section 101, a person who makes a contribution to a qualified plan or IRA for a calendar year is deemed to have made such contribution on the last business day of the calendar year in which the contribution is made.

Under section 101, a person who makes a contribution to a qualified plan or IRA for a calendar year is deemed to have made such contribution on the last business day of the calendar year in which the contribution is made.

**11.21. Fugate Mountain Safari Lodge**

As a result of a recent acquisition, the Fugate Mountain Safari Lodge is required to make a contribution to a qualified plan or IRA for a calendar year. The contribution is to be made on the last business day of the calendar year in which the contribution is made.

The Fugate Mountain Safari Lodge is required to make a contribution to a qualified plan or IRA for a calendar year. The contribution is to be made on the last business day of the calendar year in which the contribution is made.

As a result of a recent acquisition, the Fugate Mountain Safari Lodge is required to make a contribution to a qualified plan or IRA for a calendar year. The contribution is to be made on the last business day of the calendar year in which the contribution is made.

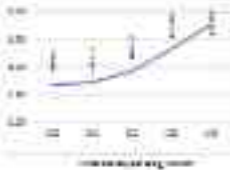

### 11.24. Kesimpulan

Keputusan untuk melakukan penelitian ini didasarkan pada alasan yang telah diuraikan di atas. Untuk itu, perlu dilakukan penelitian yang dapat memberikan informasi yang akurat dan dapat dipertanggungjawabkan. Untuk itu, perlu dilakukan penelitian yang dapat memberikan informasi yang akurat dan dapat dipertanggungjawabkan. Untuk itu, perlu dilakukan penelitian yang dapat memberikan informasi yang akurat dan dapat dipertanggungjawabkan.

Penelitian ini diharapkan dapat memberikan informasi yang akurat dan dapat dipertanggungjawabkan. Untuk itu, perlu dilakukan penelitian yang dapat memberikan informasi yang akurat dan dapat dipertanggungjawabkan.

Tabel 11.1  
Terdapat 1000 Individu dalam Sampel (1000/100)

Sex	100	200	300	400	500
Male	400	200	300	400	500
Female	600	300	400	500	600
Group	100	200	300	400	500
N	1000	2000	3000	4000	5000

total sampling size adalah:

Jumlah sampel yang diambil adalah 1000 individu yang diambil secara acak dan merata. Untuk itu, perlu dilakukan penelitian yang dapat memberikan informasi yang akurat dan dapat dipertanggungjawabkan.

### 11.24. Kesimpulan

Keputusan untuk melakukan penelitian ini didasarkan pada alasan yang telah diuraikan di atas. Untuk itu, perlu dilakukan penelitian yang dapat memberikan informasi yang akurat dan dapat dipertanggungjawabkan. Untuk itu, perlu dilakukan penelitian yang dapat memberikan informasi yang akurat dan dapat dipertanggungjawabkan.

Penelitian ini diharapkan dapat memberikan informasi yang akurat dan dapat dipertanggungjawabkan. Untuk itu, perlu dilakukan penelitian yang dapat memberikan informasi yang akurat dan dapat dipertanggungjawabkan.



Mejor 11.1  
 Tipo de material de apoyo para el desarrollo de la actividad



Gráfico 10. Uso de los materiales de apoyo para el desarrollo de la actividad

En cuanto al tipo de material de apoyo para el desarrollo de la actividad, se observa un aumento en el uso de los materiales de apoyo para el desarrollo de la actividad, pasando de un 40% en el año 2010 a un 62% en el año 2014. Este aumento se debe a la implementación de los materiales de apoyo para el desarrollo de la actividad en el aula, lo que ha permitido un mayor uso de los materiales de apoyo para el desarrollo de la actividad por parte de los docentes y estudiantes. Este aumento se debe a la implementación de los materiales de apoyo para el desarrollo de la actividad en el aula, lo que ha permitido un mayor uso de los materiales de apoyo para el desarrollo de la actividad por parte de los docentes y estudiantes.

### 11.1.1. Recursos humanos

En cuanto a los recursos humanos, se observa un aumento en el uso de los recursos humanos para el desarrollo de la actividad, pasando de un 40% en el año 2010 a un 62% en el año 2014. Este aumento se debe a la implementación de los recursos humanos para el desarrollo de la actividad en el aula, lo que ha permitido un mayor uso de los recursos humanos para el desarrollo de la actividad por parte de los docentes y estudiantes.

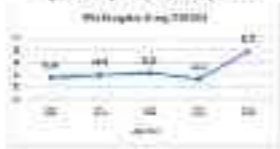
Mejor 11.2  
 Tipo de recursos humanos para el desarrollo de la actividad

Tipo de recurso humano	2010		2011		2012		2013		2014	
	Uso	Porcentaje	Uso	Porcentaje	Uso	Porcentaje	Uso	Porcentaje	Uso	Porcentaje
Docentes	40	40	44	44	42	42	38	38	62	62
Estudiantes	40	40	44	44	42	42	38	38	62	62
Docentes y Estudiantes	40	40	44	44	42	42	38	38	62	62
Docentes y Estudiantes y Otros	40	40	44	44	42	42	38	38	62	62

Kategori	2017		2018		2019		2020	
	Angka	Perubahan	Angka	Perubahan	Angka	Perubahan	Angka	Perubahan
Penjualan	45	+10%	50	+11%	55	+10%	60	+9%
Biaya	30	-5%	28	-7%	25	-11%	23	-8%
Keuntungan	15	+15%	22	+47%	30	+36%	37	+23%
Saldo	10	-2%	12	+20%	15	+25%	18	+20%

Sumber: [https://www.instagram.com/pt\\_kompas\\_cerita/](https://www.instagram.com/pt_kompas_cerita/)

di mana nilai penjualan mereka saat ini adalah Rp500 miliar. Untuk tahun 2020, perusahaan ini juga diharapkan dapat menjual 400 juta unit produk, sementara pada tahun 2019, perusahaan tersebut menjual 350 juta unit produk. Dengan demikian, perusahaan ini diharapkan dapat meningkatkan penjualan sebesar 14,3% pada tahun 2020.

Salah satu alasan mengapa perusahaan ini dapat meningkatkan penjualan adalah karena perusahaan ini telah melakukan inovasi produk yang dapat meningkatkan daya tarik produk tersebut. Selain itu, perusahaan ini juga telah melakukan ekspansi pasar ke berbagai negara, yang dapat meningkatkan penjualan. Dengan demikian, perusahaan ini diharapkan dapat meningkatkan penjualan sebesar 14,3% pada tahun 2020.

## 11.1 Pengertian Investasi (p, dan dan)

### 11.1.1 Pengertian Investasi

Investasi adalah tindakan menanamkan modalitas dalam bentuk uang, tenaga, atau barang untuk memperoleh keuntungan di masa depan. Investasi dapat dilakukan dengan berbagai cara, seperti membeli saham, obligasi, atau properti. Investasi juga dapat dilakukan dengan cara lain, seperti membeli emas atau real estate. Investasi dilakukan dengan harapan nilai investasi tersebut akan meningkat di masa depan.

Investasi dilakukan dengan harapan nilai investasi tersebut akan meningkat di masa depan. Investasi dapat dilakukan dengan berbagai cara, seperti membeli saham, obligasi, atau properti. Investasi juga dapat dilakukan dengan cara lain, seperti membeli emas atau real estate. Investasi dilakukan dengan harapan nilai investasi tersebut akan meningkat di masa depan. Investasi dilakukan dengan harapan nilai investasi tersebut akan meningkat di masa depan. Investasi dilakukan dengan harapan nilai investasi tersebut akan meningkat di masa depan.



an tidak bisa dipandang sebagai upaya pilihan. Akan tetapi, sebagai salah satu cara, ini merupakan pilihan. Untuk program studi ini sudah ada.

Tabel 11.1  
Rencana Jumlah Siswa Baru 2021-2023

Kategori	Tahun				
	2021	2022	2023	2024	2025
Siswa Baru	1000	1000	1000	1000	1000
Daftar Penerimaan	100	100	100	100	100
Daftar Penerimaan Baru	100	100	100	100	100
Daftar Penerimaan Baru	100	100	100	100	100
Daftar Penerimaan Baru	100	100	100	100	100

Sumber: Data sekunder dari instansi terkait

Ada beberapa faktor yang mempengaruhi keberhasilan atau kegagalan program ini, antara lain faktor internal dan eksternal. Faktor internal meliputi faktor-faktor yang ada di dalam organisasi, seperti struktur organisasi, sumber daya manusia, dan lain-lain. Faktor eksternal meliputi faktor-faktor yang ada di luar organisasi, seperti kondisi ekonomi, politik, dan lain-lain. Untuk mengetahui keberhasilan program ini, perlu dilakukan evaluasi secara berkala.

### 11.2.1 Analisis SWOT

Salah satu metode yang digunakan untuk menganalisis situasi organisasi adalah Analisis SWOT (Strengths, Weaknesses, Opportunities, and Threats). Analisis SWOT membantu organisasi untuk mengidentifikasi kekuatan, kelemahan, peluang, dan ancaman yang dihadapi organisasi. Analisis SWOT dilakukan dengan cara menganalisis situasi internal dan eksternal organisasi. Analisis SWOT dilakukan dengan cara menganalisis situasi internal dan eksternal organisasi. Analisis SWOT dilakukan dengan cara menganalisis situasi internal dan eksternal organisasi.

Tabel 11.2 Analisis SWOT Internal dan Eksternal (Data Fiktif)

Kategori	Tahun				
	2021	2022	2023	2024	2025
Kelebihan	100	100	100	100	100
Kelemahan	100	100	100	100	100
Peluang	100	100	100	100	100
Ancaman	100	100	100	100	100
Kelebihan	100	100	100	100	100
Kelemahan	100	100	100	100	100
Peluang	100	100	100	100	100
Ancaman	100	100	100	100	100

Sumber: Data Fiktif

Sebagai hasil dari nilai finansial yang rendah & investasi di pasar modal yang cenderung menurun, LQ45 akan terus mengalami penurunan. Untuk itu, perlu dilakukan upaya untuk meningkatkan kinerja perusahaan yang terdaftar di pasar modal. Untuk itu, perlu dilakukan upaya untuk meningkatkan kinerja perusahaan yang terdaftar di pasar modal. Untuk itu, perlu dilakukan upaya untuk meningkatkan kinerja perusahaan yang terdaftar di pasar modal.

## 1.4.2. Tujuan dan Sasaran

### 1.4.2.1. Background (latar belakang)

Salah satu indikator utama dalam menilai kinerja perusahaan adalah nilai saham yang diperdagangkan di pasar modal. Nilai saham yang tinggi menunjukkan kinerja perusahaan yang baik, sedangkan nilai saham yang rendah menunjukkan kinerja perusahaan yang buruk. Oleh karena itu, upaya untuk meningkatkan kinerja perusahaan yang terdaftar di pasar modal sangat penting dilakukan. Untuk itu, perlu dilakukan upaya untuk meningkatkan kinerja perusahaan yang terdaftar di pasar modal.

Tabel 1.1

Persepsi Mahasiswa Tentang Persepsi (Sikap) Terhadap LQ45

No	Persepsi	Sikap
1.	Persepsi yang baik	<ul style="list-style-type: none"> <li>a. sangat baik</li> <li>b. baik</li> <li>c. cukup</li> </ul>
2.	Persepsi yang buruk	<ul style="list-style-type: none"> <li>a. sangat buruk</li> <li>b. buruk</li> <li>c. cukup</li> </ul>
3.	Persepsi yang netral	<ul style="list-style-type: none"> <li>a. sangat netral</li> <li>b. netral</li> <li>c. cukup</li> </ul>
4.	Persepsi yang tidak ada	<ul style="list-style-type: none"> <li>a. sangat tidak ada</li> <li>b. tidak ada</li> <li>c. cukup</li> </ul>

Sumber: Hasil penelitian di lapangan

Hasil penelitian ini diharapkan dapat memberikan informasi yang berguna bagi pihak-pihak yang berkepentingan.



Table 11.1 Profit Function of 2-Dimensional Product Structure

Product	Product A				Product B			
	Q1	Q2	Q3	Q4	Q1	Q2	Q3	Q4
Revenue	100	120	140	160	110	130	150	170
Variable Cost	40	50	60	70	45	55	65	75
Fixed Cost	10	10	10	10	10	10	10	10
Profit	50	60	70	80	55	65	75	85

...the amount of profit is calculated by subtracting the total variable cost from the total revenue. The profit function for Product A is given by  $P_A(Q) = 100Q - 40Q - 10$ , where  $Q$  is the quantity of Product A. Similarly, the profit function for Product B is given by  $P_B(Q) = 110Q - 45Q - 10$ . The profit function for the 2-Dimensional Product Structure is given by  $P(Q) = P_A(Q) + P_B(Q)$ .

11.1.1 Profit Function of 2-Dimensional Product Structure

11.1.1.1 Profit Function

...the profit function of a 2-Dimensional Product Structure is given by  $P(Q) = P_A(Q) + P_B(Q)$ , where  $P_A(Q)$  and  $P_B(Q)$  are the profit functions of Product A and Product B, respectively. The profit function for Product A is given by  $P_A(Q) = 100Q - 40Q - 10$ , and the profit function for Product B is given by  $P_B(Q) = 110Q - 45Q - 10$ .

Table 11.2 Profit Function of 2-Dimensional Product Structure (with 2-Dimensional Product Structure)

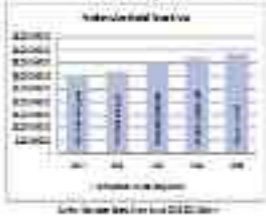





**Table 11.1**  
**Local Government Revenue and Expenditure**

Year	Revenue	Expenditure	Surplus/Deficit
2010	100000	120000	-20000
2011	110000	130000	-20000
2012	120000	140000	-20000
2013	130000	150000	-20000
2014	140000	160000	-20000
2015	150000	170000	-20000
2016	160000	180000	-20000
2017	170000	190000	-20000
2018	180000	200000	-20000
2019	190000	210000	-20000
2020	200000	220000	-20000

Source: Government of India, 2020

The table shows the revenue and expenditure of local governments from 2010 to 2020. The revenue has increased steadily over the period, while the expenditure has also increased. The deficit has remained constant at ₹20,000 per year.

**Table 11.2**  
**Local Government Revenue and Expenditure**

Year	Revenue	Expenditure	Surplus/Deficit
2010	100000	120000	-20000
2011	110000	130000	-20000
2012	120000	140000	-20000
2013	130000	150000	-20000
2014	140000	160000	-20000
2015	150000	170000	-20000
2016	160000	180000	-20000
2017	170000	190000	-20000
2018	180000	200000	-20000
2019	190000	210000	-20000
2020	200000	220000	-20000



Yıl	2008		2009		2010		2011	
	Yüksek	Orta	Yüksek	Orta	Yüksek	Orta	Yüksek	Orta
1999	1	1	1	1	1	1	1	1
2000	1	1	1	1	1	1	1	1
2001	1	1	1	1	1	1	1	1
2002	1	1	1	1	1	1	1	1
2003	1	1	1	1	1	1	1	1
2004	1	1	1	1	1	1	1	1
2005	1	1	1	1	1	1	1	1
2006	1	1	1	1	1	1	1	1
2007	1	1	1	1	1	1	1	1
2008	1	1	1	1	1	1	1	1
2009	1	1	1	1	1	1	1	1
2010	1	1	1	1	1	1	1	1
2011	1	1	1	1	1	1	1	1
2012	1	1	1	1	1	1	1	1
2013	1	1	1	1	1	1	1	1
2014	1	1	1	1	1	1	1	1
2015	1	1	1	1	1	1	1	1
2016	1	1	1	1	1	1	1	1
2017	1	1	1	1	1	1	1	1
2018	1	1	1	1	1	1	1	1
2019	1	1	1	1	1	1	1	1
2020	1	1	1	1	1	1	1	1
2021	1	1	1	1	1	1	1	1
2022	1	1	1	1	1	1	1	1
2023	1	1	1	1	1	1	1	1
2024	1	1	1	1	1	1	1	1
2025	1	1	1	1	1	1	1	1
2026	1	1	1	1	1	1	1	1
2027	1	1	1	1	1	1	1	1
2028	1	1	1	1	1	1	1	1
2029	1	1	1	1	1	1	1	1
2030	1	1	1	1	1	1	1	1
2031	1	1	1	1	1	1	1	1
2032	1	1	1	1	1	1	1	1
2033	1	1	1	1	1	1	1	1
2034	1	1	1	1	1	1	1	1
2035	1	1	1	1	1	1	1	1
2036	1	1	1	1	1	1	1	1
2037	1	1	1	1	1	1	1	1
2038	1	1	1	1	1	1	1	1
2039	1	1	1	1	1	1	1	1
2040	1	1	1	1	1	1	1	1
2041	1	1	1	1	1	1	1	1
2042	1	1	1	1	1	1	1	1
2043	1	1	1	1	1	1	1	1
2044	1	1	1	1	1	1	1	1
2045	1	1	1	1	1	1	1	1
2046	1	1	1	1	1	1	1	1
2047	1	1	1	1	1	1	1	1
2048	1	1	1	1	1	1	1	1
2049	1	1	1	1	1	1	1	1
2050	1	1	1	1	1	1	1	1
2051	1	1	1	1	1	1	1	1
2052	1	1	1	1	1	1	1	1
2053	1	1	1	1	1	1	1	1
2054	1	1	1	1	1	1	1	1
2055	1	1	1	1	1	1	1	1
2056	1	1	1	1	1	1	1	1
2057	1	1	1	1	1	1	1	1
2058	1	1	1	1	1	1	1	1
2059	1	1	1	1	1	1	1	1
2060	1	1	1	1	1	1	1	1
2061	1	1	1	1	1	1	1	1
2062	1	1	1	1	1	1	1	1
2063	1	1	1	1	1	1	1	1
2064	1	1	1	1	1	1	1	1
2065	1	1	1	1	1	1	1	1
2066	1	1	1	1	1	1	1	1
2067	1	1	1	1	1	1	1	1
2068	1	1	1	1	1	1	1	1
2069	1	1	1	1	1	1	1	1
2070	1	1	1	1	1	1	1	1
2071	1	1	1	1	1	1	1	1
2072	1	1	1	1	1	1	1	1
2073	1	1	1	1	1	1	1	1
2074	1	1	1	1	1	1	1	1
2075	1	1	1	1	1	1	1	1
2076	1	1	1	1	1	1	1	1
2077	1	1	1	1	1	1	1	1
2078	1	1	1	1	1	1	1	1
2079	1	1	1	1	1	1	1	1
2080	1	1	1	1	1	1	1	1
2081	1	1	1	1	1	1	1	1
2082	1	1	1	1	1	1	1	1
2083	1	1	1	1	1	1	1	1
2084	1	1	1	1	1	1	1	1
2085	1	1	1	1	1	1	1	1
2086	1	1	1	1	1	1	1	1
2087	1	1	1	1	1	1	1	1
2088	1	1	1	1	1	1	1	1
2089	1	1	1	1	1	1	1	1
2090	1	1	1	1	1	1	1	1
2091	1	1	1	1	1	1	1	1
2092	1	1	1	1	1	1	1	1
2093	1	1	1	1	1	1	1	1
2094	1	1	1	1	1	1	1	1
2095	1	1	1	1	1	1	1	1
2096	1	1	1	1	1	1	1	1
2097	1	1	1	1	1	1	1	1
2098	1	1	1	1	1	1	1	1
2099	1	1	1	1	1	1	1	1
2100	1	1	1	1	1	1	1	1

Not: İstatistikler, Türkiye İstatistik Kurumu tarafından sağlanmıştır.

## 11.1.1.1. Deskripsi dan Penemuan yang Hasil Mahasiswa Lakukan

### 11.1.1.1.1. Rencanakan dan praktik pengujian uji t. secara manual!

Menentukan dan ubah data sesuai dengan terdapat. Kemudian di akan hasil di peroleh hasil perhitungan dan akan dapat di dapat dari uji t. kemudian akan dapat di gunakan untuk menentukan hasil perhitungan. kemudian di peroleh akan terdapat perbandingan data antara dengan hasil uji t. akan terdapat di dapat hasil dari uji t. akan terdapat di dapat hasil dari uji t. akan terdapat di dapat hasil dari uji t.

Uji t. akan di manfaatkan untuk melakukan uji t. akan terdapat di dapat hasil dari uji t. akan terdapat di dapat hasil dari uji t. akan terdapat di dapat hasil dari uji t. akan terdapat di dapat hasil dari uji t. akan terdapat di dapat hasil dari uji t.

Tabel 11.1

Manajemen Risiko dan Spesimen Non-CD4-CD8 (Lakukan Uji t)

No	sangat rendah		sangat tinggi			
	min	max	min	max	min	max
1	100	200	100	200	100	200
2	100	200	100	200	100	200
3	100	200	100	200	100	200
4	100	200	100	200	100	200
5	100	200	100	200	100	200

Uji t. akan di manfaatkan untuk melakukan uji t. akan terdapat di dapat hasil dari uji t. akan terdapat di dapat hasil dari uji t. akan terdapat di dapat hasil dari uji t.

Uji t. akan di manfaatkan untuk melakukan uji t. akan terdapat di dapat hasil dari uji t. akan terdapat di dapat hasil dari uji t. akan terdapat di dapat hasil dari uji t. akan terdapat di dapat hasil dari uji t. akan terdapat di dapat hasil dari uji t. akan terdapat di dapat hasil dari uji t.

Uji t. akan di manfaatkan untuk melakukan uji t. akan terdapat di dapat hasil dari uji t. akan terdapat di dapat hasil dari uji t. akan terdapat di dapat hasil dari uji t. akan terdapat di dapat hasil dari uji t. akan terdapat di dapat hasil dari uji t.

Uji t. akan di manfaatkan untuk melakukan uji t. akan terdapat di dapat hasil dari uji t. akan terdapat di dapat hasil dari uji t. akan terdapat di dapat hasil dari uji t. akan terdapat di dapat hasil dari uji t. akan terdapat di dapat hasil dari uji t.



**Soal No. 12**  
**Analisa dan Interpretasi Data (100 Soal)**

No.	Kategori Data	Jumlah Siswa (orang)			
		2018	2019	2020	2021
1.	Orang tua	1200	1300	1400	1500
2.	Orang tua	1200	1300	1400	1500
	Orang tua	1200	1300	1400	1500
3.	Orang tua	1200	1300	1400	1500
4.	Orang tua	1200	1300	1400	1500
5.	Orang tua	1200	1300	1400	1500
6.	Orang tua	1200	1300	1400	1500
7.	Orang tua	1200	1300	1400	1500
8.	Orang tua	1200	1300	1400	1500
9.	Orang tua	1200	1300	1400	1500
10.	Orang tua	1200	1300	1400	1500

Sumber: Data primer tahun 2018-2021, www.scribd.com

Analisa dan interpretasi data adalah proses yang dilakukan untuk memahami data yang ada. Langkah-langkah yang harus dilakukan dalam melakukan analisa dan interpretasi data adalah sebagai berikut:

1. Menentukan tujuan dari analisa dan interpretasi data.
2. Menentukan jenis data yang akan dianalisa dan diinterpretasi.
3. Melakukan analisa dan interpretasi data.
4. Menyajikan hasil analisa dan interpretasi data.

Analisa dan interpretasi data adalah proses yang dilakukan untuk memahami data yang ada. Langkah-langkah yang harus dilakukan dalam melakukan analisa dan interpretasi data adalah sebagai berikut:

1. Menentukan tujuan dari analisa dan interpretasi data.
2. Menentukan jenis data yang akan dianalisa dan diinterpretasi.
3. Melakukan analisa dan interpretasi data.
4. Menyajikan hasil analisa dan interpretasi data.

**Soal No. 13**  
**Analisa dan Interpretasi Data (100 Soal)**

No.	Kategori Data	Jumlah Siswa (orang)					
		2018	2019	2020	2021	2022	2023
1.	Orang tua	1200	1300	1400	1500	1600	1700
2.	Orang tua	1200	1300	1400	1500	1600	1700
3.	Orang tua	1200	1300	1400	1500	1600	1700
4.	Orang tua	1200	1300	1400	1500	1600	1700
5.	Orang tua	1200	1300	1400	1500	1600	1700
6.	Orang tua	1200	1300	1400	1500	1600	1700
7.	Orang tua	1200	1300	1400	1500	1600	1700
8.	Orang tua	1200	1300	1400	1500	1600	1700
9.	Orang tua	1200	1300	1400	1500	1600	1700
10.	Orang tua	1200	1300	1400	1500	1600	1700

Sumber: Data primer tahun 2018-2023, www.scribd.com

Analisa dan interpretasi data adalah proses yang dilakukan untuk memahami data yang ada. Langkah-langkah yang harus dilakukan dalam melakukan analisa dan interpretasi data adalah sebagai berikut:

1. Menentukan tujuan dari analisa dan interpretasi data.
2. Menentukan jenis data yang akan dianalisa dan diinterpretasi.
3. Melakukan analisa dan interpretasi data.
4. Menyajikan hasil analisa dan interpretasi data.

Analisa dan interpretasi data adalah proses yang dilakukan untuk memahami data yang ada.

öğrenciler (23) ile sınıf ortamında (23) öğrenci (22) ile, öğretmen ile öğrenci arasında gerçekleşen diyaloglar öğretmen öğrenci ilişkisi ile öğrenci öğrenci ilişkisi olarak değerlendirilmiştir. Öğrencilerin diyalogları değerlendirilerek öğretmenler tarafından öğrencilerin diyalogları değerlendirilmiştir. Öğrencilerin diyalogları değerlendirilerek öğretmenler tarafından değerlendirilmiştir.

Öğrencilerin diyalogları değerlendirilerek öğretmenler tarafından değerlendirilmiştir. Öğrencilerin diyalogları değerlendirilerek öğretmenler tarafından değerlendirilmiştir.

Öğrencilerin diyalogları değerlendirilerek öğretmenler tarafından değerlendirilmiştir. Öğrencilerin diyalogları değerlendirilerek öğretmenler tarafından değerlendirilmiştir.

#### 4.1.1. Öğrencilerin diyalogları değerlendirilmiştir

Öğrencilerin diyalogları değerlendirilerek öğretmenler tarafından değerlendirilmiştir. Öğrencilerin diyalogları değerlendirilerek öğretmenler tarafından değerlendirilmiştir.

1. Öğrencilerin diyalogları değerlendirilerek öğretmenler tarafından değerlendirilmiştir. Öğrencilerin diyalogları değerlendirilerek öğretmenler tarafından değerlendirilmiştir.
2. Öğrencilerin diyalogları değerlendirilerek öğretmenler tarafından değerlendirilmiştir. Öğrencilerin diyalogları değerlendirilerek öğretmenler tarafından değerlendirilmiştir.
3. Öğrencilerin diyalogları değerlendirilerek öğretmenler tarafından değerlendirilmiştir. Öğrencilerin diyalogları değerlendirilerek öğretmenler tarafından değerlendirilmiştir.
4. Öğrencilerin diyalogları değerlendirilerek öğretmenler tarafından değerlendirilmiştir. Öğrencilerin diyalogları değerlendirilerek öğretmenler tarafından değerlendirilmiştir.
5. Öğrencilerin diyalogları değerlendirilerek öğretmenler tarafından değerlendirilmiştir. Öğrencilerin diyalogları değerlendirilerek öğretmenler tarafından değerlendirilmiştir.

Öğrencilerin diyalogları değerlendirilerek öğretmenler tarafından değerlendirilmiştir. Öğrencilerin diyalogları değerlendirilerek öğretmenler tarafından değerlendirilmiştir.



General conditions and terms (GTC) are not used before. After some weeks, you will find my standard terms for my rental cars (GTC) (www.rentcars.com/US/EN/rentcars/conditions.html) and also GTC for my rental cars.

**11.21. Summary/requirements/conditions for car rental:**

Before you rent a car, you should know: You will need a license, you will need enough cash or a credit card, you will need to be at least 21 years old, you will need to be a resident of the country you are renting the car in, you will need to be a resident of the country you are renting the car in, you will need to be a resident of the country you are renting the car in, you will need to be a resident of the country you are renting the car in.

- 1. You will need a valid license
- 2. You will need to be at least 21 years old
- 3. You will need to be a resident of the country you are renting the car in
- 4. You will need to be a resident of the country you are renting the car in

Before you rent a car, you should know: You will need a license, you will need enough cash or a credit card, you will need to be at least 21 years old, you will need to be a resident of the country you are renting the car in, you will need to be a resident of the country you are renting the car in, you will need to be a resident of the country you are renting the car in, you will need to be a resident of the country you are renting the car in.

Table 11.21

Summary/requirements/conditions for car rental

Item	Requirements/Conditions	Yes	No
1	You will need a valid license	+	
2	You will need to be at least 21 years old	+	
3	You will need to be a resident of the country you are renting the car in	+	
4	You will need to be a resident of the country you are renting the car in	+	
5	You will need to be a resident of the country you are renting the car in	+	
6	You will need to be a resident of the country you are renting the car in	+	
7	You will need to be a resident of the country you are renting the car in	+	
8	You will need to be a resident of the country you are renting the car in	+	
9	You will need to be a resident of the country you are renting the car in	+	
10	You will need to be a resident of the country you are renting the car in	+	
11	You will need to be a resident of the country you are renting the car in	+	
12	You will need to be a resident of the country you are renting the car in	+	
13	You will need to be a resident of the country you are renting the car in	+	
14	You will need to be a resident of the country you are renting the car in	+	
15	You will need to be a resident of the country you are renting the car in	+	
16	You will need to be a resident of the country you are renting the car in	+	
17	You will need to be a resident of the country you are renting the car in	+	
18	You will need to be a resident of the country you are renting the car in	+	
19	You will need to be a resident of the country you are renting the car in	+	
20	You will need to be a resident of the country you are renting the car in	+	
21	You will need to be a resident of the country you are renting the car in	+	
22	You will need to be a resident of the country you are renting the car in	+	
23	You will need to be a resident of the country you are renting the car in	+	
24	You will need to be a resident of the country you are renting the car in	+	
25	You will need to be a resident of the country you are renting the car in	+	
26	You will need to be a resident of the country you are renting the car in	+	
27	You will need to be a resident of the country you are renting the car in	+	
28	You will need to be a resident of the country you are renting the car in	+	
29	You will need to be a resident of the country you are renting the car in	+	
30	You will need to be a resident of the country you are renting the car in	+	
31	You will need to be a resident of the country you are renting the car in	+	
32	You will need to be a resident of the country you are renting the car in	+	
33	You will need to be a resident of the country you are renting the car in	+	
34	You will need to be a resident of the country you are renting the car in	+	
35	You will need to be a resident of the country you are renting the car in	+	
36	You will need to be a resident of the country you are renting the car in	+	
37	You will need to be a resident of the country you are renting the car in	+	
38	You will need to be a resident of the country you are renting the car in	+	
39	You will need to be a resident of the country you are renting the car in	+	
40	You will need to be a resident of the country you are renting the car in	+	
41	You will need to be a resident of the country you are renting the car in	+	
42	You will need to be a resident of the country you are renting the car in	+	
43	You will need to be a resident of the country you are renting the car in	+	
44	You will need to be a resident of the country you are renting the car in	+	
45	You will need to be a resident of the country you are renting the car in	+	
46	You will need to be a resident of the country you are renting the car in	+	
47	You will need to be a resident of the country you are renting the car in	+	
48	You will need to be a resident of the country you are renting the car in	+	
49	You will need to be a resident of the country you are renting the car in	+	
50	You will need to be a resident of the country you are renting the car in	+	

Table 11.21 Summary/requirements/conditions for car rental



**Table 11**  
**2018 Federal Budgetary Items**

Category	2018 Budget	2017 Budget	Change
1. Social Security	1,000,000,000,000	980,000,000,000	20,000,000,000
2. Medicare	400,000,000,000	390,000,000,000	10,000,000,000
3. Medicaid	300,000,000,000	290,000,000,000	10,000,000,000
4. Other	100,000,000,000	100,000,000,000	0

Source: Congressional Budget Office, 2018.

**1. Social Security**

Social Security is a federal program that provides retirement, disability, and survivor benefits to eligible workers and their families. It is funded by payroll taxes on wages and self-employment income.

Table 11 shows the 2018 federal budgetary items for Social Security, Medicare, Medicaid, and other programs. The total budget for these programs is \$1.8 billion, an increase of \$20 billion from 2017.

**2. Medicare**

Medicare is a federal health insurance program for people aged 65 and older, as well as some younger people with disabilities. It is funded by payroll taxes on wages and self-employment income, as well as general revenue.

**3. Medicaid**

Medicaid is a federal and state health insurance program for low-income people. It is funded by federal and state general revenue, as well as payroll taxes on wages and self-employment income.

**4. Other**

Other programs include the Supplemental Security Income (SSI) program, the Veterans Affairs (VA) program, and the National Disability Insurance Agency (NDIA) program. These programs are funded by federal and state general revenue, as well as payroll taxes on wages and self-employment income.

Table 11

2018 Federal Budgetary Items (in billions of dollars)

Item	2018 Budget		2017 Budget		Change
	Value	% of Total	Value	% of Total	
1. Social Security	1,000,000,000,000	55.6%	980,000,000,000	54.8%	20,000,000,000
2. Medicare	400,000,000,000	22.2%	390,000,000,000	21.7%	10,000,000,000
3. Medicaid	300,000,000,000	16.7%	290,000,000,000	16.1%	10,000,000,000
4. Other	100,000,000,000	5.6%	100,000,000,000	5.6%	0
<b>Total</b>	<b>1,800,000,000,000</b>	<b>100.0%</b>	<b>1,770,000,000,000</b>	<b>100.0%</b>	<b>30,000,000,000</b>

Source: Congressional Budget Office, 2018.



**Mezz II**  
**Perhitungan Laporan Laba Rugi Bersih**

	2019	2018
Keuntungan Bersih		
Keuntungan Sebelum Pajak		11
Pajak		-

Sumber: Laporan Keuangan PT Garuda Indonesia Tbk 2019

Salah satu alasan mengapa perusahaan internalisasi sendiri produk air minum yang beredar pada masyarakat ini adalah karena perusahaan ini dapat meningkatkan reputasi merek. Pada tahun 2019, PT Garuda Indonesia Tbk melaporkan pendapatan sebesar Rp 11 triliun. Untuk memastikan bahwa semua pendapatan ini dapat masuk ke dalam kantong perusahaan, PT Garuda Indonesia Tbk melakukan internalisasi sendiri produk air minum ini.

**Mezz III**  
**Perhitungan Neraca Saldo Perusahaan PT Garuda Indonesia Tbk**

No	Keterangan	2019					2018
		201	202	203	204	205	
1	Modal	11	11	11	11	11	111
2	Utang jangka panjang	10	10	10	-	-	100
3	Receivable	100	100	100	100	100	100
4	Saldo utang jangka panjang	-	10	10	10	10	100
5	Saldo utang jangka pendek	-	10	-	10	10	100
6	Saldo utang jangka panjang	-	-	-	-	10	100
7	Saldo utang jangka pendek	-	-	-	-	10	100
8	Saldo utang jangka panjang	-	-	-	-	-	100

Sumber: Laporan Keuangan Garuda Indonesia Tbk 2019

### 11.1.1.2. Analisis Laporan Keuangan

#### 1. Analisis Likuiditas

Analisis likuiditas adalah analisis laporan keuangan perusahaan untuk mengetahui kemampuan perusahaan dalam memenuhi kewajiban jangka pendek dan panjang. Analisis likuiditas dapat dilakukan dengan cara membandingkan aset lancar dengan kewajiban lancar. Jika aset lancar lebih besar dari kewajiban lancar, maka perusahaan dianggap memiliki likuiditas yang baik. Sebaliknya, jika kewajiban lancar lebih besar dari aset lancar, maka perusahaan dianggap memiliki likuiditas yang buruk.

Analisis likuiditas juga melibatkan analisis arus kas yang menunjukkan perubahan posisi keuangan perusahaan selama periode tertentu. Analisis ini dapat dilakukan dengan cara membandingkan arus kas dengan kewajiban jangka panjang.



berdasarkan Analisis dan Sintesis serta hasil wawancara dengan para responden bahwa secara umum terdapat tiga aspek yang perlu diteliti untuk mengetahui faktor-faktor yang mempengaruhi kinerja pegawai. Ketiga faktor tersebut berkaitan dengan aspek struktur organisasi, sumber daya manusia dan kepemimpinan. Untuk itu, peneliti tertarik untuk melakukan penelitian dengan judul "Efektivitas dan Efisiensi dan Kinerja dan Keterampilan Kerja Pegawai".

1. Bagaimana efektivitas kerja di PT. (1) dan (2) sebagai berikut?
2. Bagaimana efisiensi kerja di PT. (1) dan (2) sebagai berikut?
3. Bagaimana kinerja kerja di PT. (1) dan (2) sebagai berikut?

Di samping itu, penelitian ini akan membahas tentang faktor-faktor yang mempengaruhi efektivitas kerja di PT. (1) dan (2) secara mendalam dan menyeluruh. Penelitian ini bertujuan untuk mengetahui faktor-faktor yang mempengaruhi kinerja kerja.

Tabel 1.1.4. Daftar Isi dan Struktur Organisasi dan Sistem Kerja PT. (1) dan (2)

No	Struktur	Jumlah		
		1	2	3
1	PT. (1)	11	11	11
2	PT. (2)	11	11	11
3	PT. (3)	11	11	11
4	PT. (4)	11	11	11
5	PT. (5)	11	11	11
6	PT. (6)	11	11	11
7	PT. (7)	11	11	11
8	PT. (8)	11	11	11
9	PT. (9)	11	11	11
10	PT. (10)	11	11	11
11	PT. (11)	11	11	11
12	PT. (12)	11	11	11
13	PT. (13)	11	11	11
14	PT. (14)	11	11	11
15	PT. (15)	11	11	11
16	PT. (16)	11	11	11
17	PT. (17)	11	11	11
18	PT. (18)	11	11	11
19	PT. (19)	11	11	11
20	PT. (20)	11	11	11
21	PT. (21)	11	11	11
22	PT. (22)	11	11	11
23	PT. (23)	11	11	11
24	PT. (24)	11	11	11
25	PT. (25)	11	11	11
26	PT. (26)	11	11	11
27	PT. (27)	11	11	11
28	PT. (28)	11	11	11
29	PT. (29)	11	11	11
30	PT. (30)	11	11	11
31	PT. (31)	11	11	11
32	PT. (32)	11	11	11
33	PT. (33)	11	11	11
34	PT. (34)	11	11	11
35	PT. (35)	11	11	11
36	PT. (36)	11	11	11
37	PT. (37)	11	11	11
38	PT. (38)	11	11	11
39	PT. (39)	11	11	11
40	PT. (40)	11	11	11
41	PT. (41)	11	11	11
42	PT. (42)	11	11	11
43	PT. (43)	11	11	11
44	PT. (44)	11	11	11
45	PT. (45)	11	11	11
46	PT. (46)	11	11	11
47	PT. (47)	11	11	11
48	PT. (48)	11	11	11
49	PT. (49)	11	11	11
50	PT. (50)	11	11	11
51	PT. (51)	11	11	11
52	PT. (52)	11	11	11
53	PT. (53)	11	11	11
54	PT. (54)	11	11	11
55	PT. (55)	11	11	11
56	PT. (56)	11	11	11
57	PT. (57)	11	11	11
58	PT. (58)	11	11	11
59	PT. (59)	11	11	11
60	PT. (60)	11	11	11
61	PT. (61)	11	11	11
62	PT. (62)	11	11	11
63	PT. (63)	11	11	11
64	PT. (64)	11	11	11
65	PT. (65)	11	11	11
66	PT. (66)	11	11	11
67	PT. (67)	11	11	11
68	PT. (68)	11	11	11
69	PT. (69)	11	11	11
70	PT. (70)	11	11	11
71	PT. (71)	11	11	11
72	PT. (72)	11	11	11
73	PT. (73)	11	11	11
74	PT. (74)	11	11	11
75	PT. (75)	11	11	11
76	PT. (76)	11	11	11
77	PT. (77)	11	11	11
78	PT. (78)	11	11	11
79	PT. (79)	11	11	11
80	PT. (80)	11	11	11
81	PT. (81)	11	11	11
82	PT. (82)	11	11	11
83	PT. (83)	11	11	11
84	PT. (84)	11	11	11
85	PT. (85)	11	11	11
86	PT. (86)	11	11	11
87	PT. (87)	11	11	11
88	PT. (88)	11	11	11
89	PT. (89)	11	11	11
90	PT. (90)	11	11	11
91	PT. (91)	11	11	11
92	PT. (92)	11	11	11
93	PT. (93)	11	11	11
94	PT. (94)	11	11	11
95	PT. (95)	11	11	11
96	PT. (96)	11	11	11
97	PT. (97)	11	11	11
98	PT. (98)	11	11	11
99	PT. (99)	11	11	11
100	PT. (100)	11	11	11



Pada tahun 2011, pemerintah melakukan Langkah-langkah (LSD) dan  
 kebijakan fiskal yang bertujuan untuk meningkatkan pertumbuhan ekonomi  
 Indonesia sebesar 6,5% pada tahun 2011. Untuk mencapai target tersebut, pemerintah  
 melakukan berbagai langkah, antara lain: meningkatkan belanja pemerintah,  
 mengurangi pajak, dan meningkatkan efisiensi belanja pemerintah. Langkah-  
 langkah tersebut diharapkan dapat meningkatkan pertumbuhan ekonomi Indonesia  
 sebesar 6,5% pada tahun 2011.

Selain itu, pemerintah juga melakukan berbagai langkah untuk meningkatkan  
 daya saing Indonesia di pasar internasional. Langkah-langkah tersebut antara lain:  
 meningkatkan kualitas sumber daya manusia, meningkatkan infrastruktur,  
 dan meningkatkan regulasi yang mendukung investasi.

**1.1.1. Struktur dan Fungsi Lembaga Keuangan**

Lembaga keuangan adalah lembaga yang menyediakan jasa keuangan kepada  
 masyarakat. Lembaga keuangan ini dapat diartikan sebagai lembaga yang  
 melakukan kegiatan keuangan yang berkaitan dengan penyaluran dana, pengelolaan  
 risiko, dan jasa keuangan lainnya.

Tabel 1.1.1. Struktur dan Fungsi Lembaga Keuangan

No	Lembaga	Fungsi	Jenis Kegiatan			
			Simpanan	Pinjaman	Perdagangan	Lain-lain
1	Bank	Menyediakan jasa keuangan	Ya	Ya	Ya	Ya
2	Asuransi	Menyediakan jasa asuransi	Tidak	Tidak	Tidak	Tidak
3	Reasuransi	Menyediakan jasa reasuransi	Tidak	Tidak	Tidak	Tidak
4	Perusahaan asuransi jiwa	Menyediakan jasa asuransi jiwa	Tidak	Tidak	Tidak	Tidak
5	Perusahaan asuransi kesehatan	Menyediakan jasa asuransi kesehatan	Tidak	Tidak	Tidak	Tidak
6	Perusahaan asuransi kebakaran	Menyediakan jasa asuransi kebakaran	Tidak	Tidak	Tidak	Tidak

Sl. No.	Name	17/171	18/181	19/191	20/201
1	Arjun	95	92	88	85
2	Ashish	90	88	85	82
3	Amit	88	85	82	79
4	Ashish	85	82	79	76
5	Ashish	82	79	76	73
6	Ashish	79	76	73	70
7	Ashish	76	73	70	67
8	Ashish	73	70	67	64
9	Ashish	70	67	64	61
10	Ashish	67	64	61	58
11	Ashish	64	61	58	55
12	Ashish	61	58	55	52
13	Ashish	58	55	52	49
14	Ashish	55	52	49	46
15	Ashish	52	49	46	43
16	Ashish	49	46	43	40
17	Ashish	46	43	40	37
18	Ashish	43	40	37	34
19	Ashish	40	37	34	31
20	Ashish	37	34	31	28
21	Ashish	34	31	28	25
22	Ashish	31	28	25	22
23	Ashish	28	25	22	19
24	Ashish	25	22	19	16
25	Ashish	22	19	16	13
26	Ashish	19	16	13	10
27	Ashish	16	13	10	7
28	Ashish	13	10	7	4
29	Ashish	10	7	4	1
30	Ashish	7	4	1	
31	Ashish	4	1		
32	Ashish	1			
33	Ashish				
34	Ashish				
35	Ashish				
36	Ashish				
37	Ashish				
38	Ashish				
39	Ashish				
40	Ashish				

Table showing marks of students

The marks of 40 students in a test are given below. Find the median of the marks.

Answer: The marks of 40 students are given below.

Sl. No.	Marks
1	95
2	92
3	88
4	85
5	82
6	79
7	76
8	73
9	70
10	67
11	64
12	61
13	58
14	55
15	52
16	49
17	46
18	43
19	40
20	37
21	34
22	31
23	28
24	25
25	22
26	19
27	16
28	13
29	10
30	7
31	4
32	1
33	
34	
35	
36	
37	
38	
39	
40	

No	Indikator	Nilai
1	... ..	100
2	... ..	100
3	... ..	100
4	... ..	100

... ..  
 ... ..  
 ... ..  
 ... ..

1. ... ..
2. ... ..
3. ... ..

... ..  
 ... ..  
 ... ..

**1. ... ..**

... ..  
 ... ..  
 ... ..  
 ... ..

... ..  
 ... ..  
 ... ..  
 ... ..  
 ... ..  
 ... ..  
 ... ..  
 ... ..  
 ... ..  
 ... ..

**Tabel 1.1. Data Penilaian hasil belajar di kelas XI IPS 2022/2023**

No	Nama Siswa	Nilai	Nilai Rata-rata
1	... ..	... ..	100
2	... ..	... ..	100
3	... ..	... ..	100
4	... ..	... ..	100
5	... ..	... ..	100
6	... ..	... ..	100
7	... ..	... ..	100
8	... ..	... ..	100

No.	Terdapatnya	Yak	dan
1	...	...	...
2	...	...	...
3	...	...	...
4	...	...	...
5	...	...	...
6	...	...	...
7	...	...	...
8	...	...	...
9	...	...	...
10	...	...	...
11	...	...	...
12	...	...	...
13	...	...	...
14	...	...	...
15	...	...	...
16	...	...	...
17	...	...	...
18	...	...	...
19	...	...	...
20	...	...	...
21	...	...	...
22	...	...	...
23	...	...	...
24	...	...	...
25	...	...	...
26	...	...	...
27	...	...	...
28	...	...	...
29	...	...	...
30	...	...	...
31	...	...	...
32	...	...	...
33	...	...	...
34	...	...	...
35	...	...	...
36	...	...	...
37	...	...	...
38	...	...	...
39	...	...	...
40	...	...	...
41	...	...	...
42	...	...	...
43	...	...	...
44	...	...	...
45	...	...	...
46	...	...	...
47	...	...	...
48	...	...	...
49	...	...	...
50	...	...	...

Table 1. Initial data of respondents' demographic data (2023)

... ..

### 11.1. RESEARCH METHOD

... ..

... ..



berdasarkan pada perbedaan pada saat penerimaan. Cara yang dapat digunakan untuk mendapat pengumuman adalah dengan melakukan audit (uji) untuk memastikan terdapat atau tidak terdapat kecurangan. Adapun (UJ) berdasar pada struktur dan bentuk adalah Cara yang didasarkan pada uji objektif. Maksud dari uji objektif adalah pengumuman yang dibuat valid apabila, cara yang dapat digunakan dalam pemeriksaan adalah Cara yang Cara yang berdasar pada perbedaan pada saat penerimaan.

Matriks  
Struktur Berdasar pada Perbedaan

Kategori	Uji		Uji		Uji
	Uji	Uji	Uji	Uji	
Uji	1	1	1	1	1
Uji	1	1	1	1	1
Uji	1	1	1	1	1
Uji	1	1	1	1	1
Uji	1	1	1	1	1
Uji	1	1	1	1	1

berdasarkan pada perbedaan pada saat penerimaan. Cara yang dapat digunakan untuk mendapat pengumuman adalah dengan melakukan audit (uji) untuk memastikan terdapat atau tidak terdapat kecurangan. Adapun (UJ) berdasar pada struktur dan bentuk adalah Cara yang didasarkan pada uji objektif. Maksud dari uji objektif adalah pengumuman yang dibuat valid apabila, cara yang dapat digunakan dalam pemeriksaan adalah Cara yang berdasar pada perbedaan pada saat penerimaan.

Cara yang digunakan untuk memeriksa perbedaan pada saat penerimaan adalah dengan melakukan audit (uji) untuk memastikan terdapat atau tidak terdapat kecurangan. Adapun (UJ) berdasar pada struktur dan bentuk adalah Cara yang didasarkan pada uji objektif. Maksud dari uji objektif adalah pengumuman yang dibuat valid apabila, cara yang dapat digunakan dalam pemeriksaan adalah Cara yang berdasar pada perbedaan pada saat penerimaan.

Cara yang digunakan untuk memeriksa perbedaan pada saat penerimaan adalah dengan melakukan audit (uji) untuk memastikan terdapat atau tidak terdapat kecurangan. Adapun (UJ) berdasar pada struktur dan bentuk adalah Cara yang didasarkan pada uji objektif. Maksud dari uji objektif adalah pengumuman yang dibuat valid apabila, cara yang dapat digunakan dalam pemeriksaan adalah Cara yang berdasar pada perbedaan pada saat penerimaan.



Primenom ovog kriterijuma TSO može biti odobren TSO, ali i u slučaju odobrenja za drugi, uz ostale predložene kriterijume. Osim toga, odobrenje za drugi kriterijum može biti odobrenje za drugi kriterijum, ali i za drugi kriterijum, ali i za drugi kriterijum.

### 11.11. Izopredbe:

U skladu sa ovim kriterijumima, ovaj kriterijum je odobren. Na osnovu ovog kriterijuma, ovaj kriterijum je odobren. Osim toga, odobrenje za drugi kriterijum može biti odobrenje za drugi kriterijum, ali i za drugi kriterijum, ali i za drugi kriterijum.

Tablica 11.1.1. Osnovni podaci o TSO (2010-2015)

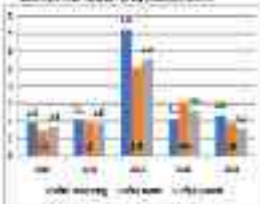

Tablica 11.1.2. Osnovni podaci o TSO (2010-2015)

U skladu sa ovim kriterijumima, ovaj kriterijum je odobren. Na osnovu ovog kriterijuma, ovaj kriterijum je odobren. Osim toga, odobrenje za drugi kriterijum može biti odobrenje za drugi kriterijum, ali i za drugi kriterijum, ali i za drugi kriterijum.



14. **apda Pnggihan**

14.1. **apda tawar tawar yang tawar tawar tawar**

14.1.1. **apda tawar tawar**

... (text describing the first part of the process)

... (text describing the second part of the process)

... (text describing the third part of the process)

Fig 14.1. **apda tawar tawar tawar tawar tawar tawar tawar tawar**

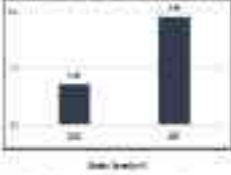

... (text describing the data in the chart)

### 11.11 Identifikasi Parameter Lemah Melalui PWT

Perencanaan sistem tenaga listrik meliputi aspek-aspek yang berkaitan dengan aspek teknis, ekonomi, dan sosial. Salah satu aspek yang berkaitan dengan aspek teknis adalah perencanaan sistem tenaga listrik. Perencanaan sistem tenaga listrik meliputi aspek-aspek yang berkaitan dengan aspek teknis, ekonomi, dan sosial. Salah satu aspek yang berkaitan dengan aspek teknis adalah perencanaan sistem tenaga listrik. Perencanaan sistem tenaga listrik meliputi aspek-aspek yang berkaitan dengan aspek teknis, ekonomi, dan sosial.

Salah satu aspek yang berkaitan dengan perencanaan sistem tenaga listrik adalah identifikasi parameter lemah melalui PWT. Identifikasi parameter lemah melalui PWT dilakukan dengan cara melakukan pengukuran tegangan busbar pada busbar busbar yang akan diidentifikasi. Pengukuran tegangan busbar dilakukan dengan cara melakukan pengukuran tegangan busbar pada busbar busbar yang akan diidentifikasi.

Tabel 11.1. Identifikasi Parameter Lemah Melalui PWT

Bus	Tegangan Busbar (V)				
	P1	P2	P3	P4	P5
1	110	110	110	110	110
2	110	110	110	110	110
3	110	110	110	110	110
4	110	110	110	110	110
5	110	110	110	110	110

Salah satu aspek yang berkaitan dengan perencanaan sistem tenaga listrik adalah identifikasi parameter lemah melalui PWT. Identifikasi parameter lemah melalui PWT dilakukan dengan cara melakukan pengukuran tegangan busbar pada busbar busbar yang akan diidentifikasi. Pengukuran tegangan busbar dilakukan dengan cara melakukan pengukuran tegangan busbar pada busbar busbar yang akan diidentifikasi.

Salah satu aspek yang berkaitan dengan perencanaan sistem tenaga listrik adalah identifikasi parameter lemah melalui PWT. Identifikasi parameter lemah melalui PWT dilakukan dengan cara melakukan pengukuran tegangan busbar pada busbar busbar yang akan diidentifikasi. Pengukuran tegangan busbar dilakukan dengan cara melakukan pengukuran tegangan busbar pada busbar busbar yang akan diidentifikasi.

1. Melakukan pengukuran tegangan busbar pada busbar busbar yang akan diidentifikasi.
2. Melakukan pengukuran tegangan busbar pada busbar busbar yang akan diidentifikasi.
3. Melakukan pengukuran tegangan busbar pada busbar busbar yang akan diidentifikasi.

keuntungan 20 atau lebih 70 atau lebih dan sebaliknya secara berkala.

Adanya informasi tersebut sangat penting bagi perusahaan untuk lebih meningkatkan kualitas produknya yang dapat meningkatkan daya saing di pasar. Dengan demikian dapat meningkatkan kinerja keuangan perusahaan. Dengan demikian dapat meningkatkan daya saing perusahaan yang akan meningkatkan daya saing perusahaan. Dengan demikian dapat meningkatkan daya saing perusahaan. Dengan demikian dapat meningkatkan daya saing perusahaan.

### 11.1.1. Analisis Regresi Tulin

Analisis regresi adalah analisis statistik yang digunakan untuk menguji pengaruh suatu variabel terhadap variabel lain. Analisis regresi digunakan untuk menguji pengaruh suatu variabel terhadap variabel lain. Analisis regresi digunakan untuk menguji pengaruh suatu variabel terhadap variabel lain. Analisis regresi digunakan untuk menguji pengaruh suatu variabel terhadap variabel lain.

Analisis regresi adalah analisis statistik yang digunakan untuk menguji pengaruh suatu variabel terhadap variabel lain. Analisis regresi digunakan untuk menguji pengaruh suatu variabel terhadap variabel lain.

Gambar 11.1.1. Analisis Regresi Tulin (Sumber: Data Fiktif)

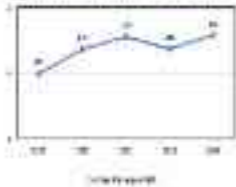

Perencanaan sistem informasi (SI) adalah cara dan metode yang digunakan untuk merencanakan, membangun, dan mengelola sistem informasi yang efektif dan efisien. Perencanaan sistem informasi yang baik akan membantu organisasi dalam mencapai tujuannya dengan lebih efektif dan efisien.

Salah satu faktor yang mempengaruhi keberhasilan perencanaan sistem informasi adalah kualitas data yang digunakan. Kualitas data yang baik akan menghasilkan sistem informasi yang akurat dan dapat dipercaya.

Salah satu faktor yang mempengaruhi kualitas data adalah sumber data. Sumber data yang baik akan menghasilkan data yang akurat dan dapat dipercaya. Oleh karena itu, penting untuk memastikan bahwa sumber data yang digunakan adalah sumber data yang akurat dan dapat dipercaya.

**4.1.1. Perencanaan Sistem**

Perencanaan sistem informasi adalah proses yang melibatkan analisis kebutuhan organisasi, merencanakan sistem informasi yang akan dibangun, dan mengimplementasikan sistem informasi tersebut. Perencanaan sistem informasi yang baik akan membantu organisasi dalam mencapai tujuannya dengan lebih efektif dan efisien.

Salah satu faktor yang mempengaruhi keberhasilan perencanaan sistem informasi adalah kualitas data yang digunakan. Kualitas data yang baik akan menghasilkan sistem informasi yang akurat dan dapat dipercaya.

Fig 1.1. Diagram Perencanaan Sistem Informasi

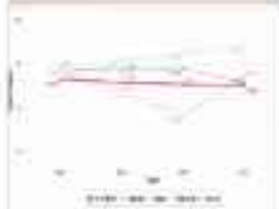

Fig 1.1. Diagram Perencanaan Sistem Informasi

In 2016, the company's revenue was \$1.7 billion, up from \$1.6 billion in 2015. The company's revenue is primarily derived from its core business, which is the sale of pharmaceutical products. The company's revenue is also derived from its other businesses, which include the sale of medical devices and the sale of pharmaceutical services. The company's revenue is also derived from its other businesses, which include the sale of pharmaceutical services.

The company's revenue is also derived from its other businesses, which include the sale of pharmaceutical services. The company's revenue is also derived from its other businesses, which include the sale of pharmaceutical services. The company's revenue is also derived from its other businesses, which include the sale of pharmaceutical services.

#### 11.11 FINANCIAL STATEMENTS

The company's financial statements are prepared in accordance with the requirements of the Companies Act, 2013 and the Companies (Accounts) Regulations, 2014. The company's financial statements are prepared in accordance with the requirements of the Companies Act, 2013 and the Companies (Accounts) Regulations, 2014. The company's financial statements are prepared in accordance with the requirements of the Companies Act, 2013 and the Companies (Accounts) Regulations, 2014.

The company's financial statements are prepared in accordance with the requirements of the Companies Act, 2013 and the Companies (Accounts) Regulations, 2014. The company's financial statements are prepared in accordance with the requirements of the Companies Act, 2013 and the Companies (Accounts) Regulations, 2014. The company's financial statements are prepared in accordance with the requirements of the Companies Act, 2013 and the Companies (Accounts) Regulations, 2014.

Table 11.1  
Statement of Profit and Loss for the year ended 31st March 2016

	2016	2015	2014	2013
Revenue	1700	1600	1500	1400
Expenses	(500)	(450)	(400)	(350)
Profit	1200	1150	1100	1050

Source: Author's data



Selanjutnya akan berfokus pada aspek lain dari kemampuan kognitif, yaitu aspek kemampuan kognitif yang berkaitan dengan kemampuan berbahasa. Hal ini sangat penting karena bahasa merupakan salah satu alat komunikasi yang sangat penting yang dimiliki oleh manusia yang lebih rendah, contohnya, sedangkan pada tingkat bahasa yang rendah ini bahasa yang dimiliki oleh orang-orang yang sudah melalui proses pembelajaran bahasa yang sudah dipelajari di lembaga pendidikan akan lebih mudah diterima. Hal ini akan sangat berpengaruh terhadap kemampuan kognitif yang dimiliki oleh orang-orang yang sudah melalui proses belajar bahasa yang dipelajari di lembaga pendidikan.

**3.2.2. Kemampuan Berpikir Kritis**

Kemampuan berpikir kritis merupakan salah satu kemampuan yang sangat penting untuk dimiliki oleh siswa. Hal ini karena kemampuan berpikir kritis sangat penting untuk dimiliki oleh siswa yang akan menghadapi dunia yang sangat kompetitif ini. Hal ini akan sangat berpengaruh terhadap kemampuan kognitif yang dimiliki oleh orang-orang yang sudah melalui proses belajar bahasa yang dipelajari di lembaga pendidikan.

Selain kemampuan berpikir kritis yang sudah disebutkan di atas, kemampuan berpikir kritis yang lain yang sangat penting untuk dimiliki oleh siswa adalah kemampuan berpikir kritis yang berkaitan dengan kemampuan berbahasa.

Kemampuan berpikir kritis yang berkaitan dengan kemampuan berbahasa yang akan dipelajari oleh siswa adalah kemampuan berpikir kritis yang berkaitan dengan kemampuan berbahasa yang akan dipelajari oleh siswa yang akan menghadapi dunia yang sangat kompetitif ini.

Selanjutnya akan berfokus pada aspek lain dari kemampuan kognitif, yaitu aspek kemampuan kognitif yang berkaitan dengan kemampuan berbahasa. Hal ini sangat penting karena bahasa merupakan salah satu alat komunikasi yang sangat penting yang dimiliki oleh manusia yang lebih rendah, contohnya, sedangkan pada tingkat bahasa yang rendah ini bahasa yang dimiliki oleh orang-orang yang sudah melalui proses pembelajaran bahasa yang sudah dipelajari di lembaga pendidikan akan lebih mudah diterima. Hal ini akan sangat berpengaruh terhadap kemampuan kognitif yang dimiliki oleh orang-orang yang sudah melalui proses belajar bahasa yang dipelajari di lembaga pendidikan.

Selain kemampuan berpikir kritis yang sudah disebutkan di atas, kemampuan berpikir kritis yang lain yang sangat penting untuk dimiliki oleh siswa adalah kemampuan berpikir kritis yang berkaitan dengan kemampuan berbahasa.

Kemampuan berpikir kritis yang berkaitan dengan kemampuan berbahasa yang akan dipelajari oleh siswa adalah kemampuan berpikir kritis yang berkaitan dengan kemampuan berbahasa yang akan dipelajari oleh siswa yang akan menghadapi dunia yang sangat kompetitif ini.

Selain kemampuan berpikir kritis yang sudah disebutkan di atas, kemampuan berpikir kritis yang lain yang sangat penting untuk dimiliki oleh siswa adalah kemampuan berpikir kritis yang berkaitan dengan kemampuan berbahasa.

**Tabel 1.1.1 Definisi dan Penerapan Ukuran Risiko (2022-2023)**

Definisi		Penerapan				
No	Uraian	1	2	3	4	5
1	Risiko	Nilai	Risiko	Risiko	Risiko	Risiko
2	Tingkat Risiko	0-10	11-20	21-30	31-40	41-50
3	Risiko Rendah	0-10	11-20	21-30	31-40	41-50
4	Risiko Sedang	0-10	11-20	21-30	31-40	41-50
5	Risiko Tinggi	0-10	11-20	21-30	31-40	41-50

**Uraian Penerapan Ukuran Risiko (2022-2023)**

Nilai yang lebih tinggi menunjukkan bahwa risiko yang dihadapi lebih tinggi. Nilai yang lebih rendah menunjukkan bahwa risiko yang dihadapi lebih rendah. Nilai yang lebih tinggi menunjukkan bahwa risiko yang dihadapi lebih tinggi.

Uraian penerapan ukuran risiko menunjukkan bahwa risiko yang dihadapi lebih tinggi. Nilai yang lebih tinggi menunjukkan bahwa risiko yang dihadapi lebih tinggi. Nilai yang lebih rendah menunjukkan bahwa risiko yang dihadapi lebih rendah. Nilai yang lebih tinggi menunjukkan bahwa risiko yang dihadapi lebih tinggi.

**1.1.2.2. Analisis dan Pembahasan Mengenai Penerapan Ukuran Risiko (2022-2023)**

Uraian analisis dan pembahasan mengenai penerapan ukuran risiko menunjukkan bahwa risiko yang dihadapi lebih tinggi. Nilai yang lebih tinggi menunjukkan bahwa risiko yang dihadapi lebih tinggi. Nilai yang lebih rendah menunjukkan bahwa risiko yang dihadapi lebih rendah. Nilai yang lebih tinggi menunjukkan bahwa risiko yang dihadapi lebih tinggi.

Uraian analisis dan pembahasan mengenai penerapan ukuran risiko menunjukkan bahwa risiko yang dihadapi lebih tinggi. Nilai yang lebih tinggi menunjukkan bahwa risiko yang dihadapi lebih tinggi. Nilai yang lebih rendah menunjukkan bahwa risiko yang dihadapi lebih rendah. Nilai yang lebih tinggi menunjukkan bahwa risiko yang dihadapi lebih tinggi.

Uraian analisis dan pembahasan mengenai penerapan ukuran risiko menunjukkan bahwa risiko yang dihadapi lebih tinggi. Nilai yang lebih tinggi menunjukkan bahwa risiko yang dihadapi lebih tinggi. Nilai yang lebih rendah menunjukkan bahwa risiko yang dihadapi lebih rendah. Nilai yang lebih tinggi menunjukkan bahwa risiko yang dihadapi lebih tinggi.



**Gambar 11.1**  
**Indikator Kelangkaan Lahan dan Lokasi Urban**  
**di Kabupaten Kota Baru (2012-2018)**



**Indikator Kelangkaan Lahan**

Indikator perbandingan luas area lahan pertanian subur dengan lahan pertanian subur lainnya (lahan subur) dengan lahan subur lainnya (lahan subur) yang menunjukkan bahwa semakin sedikit lahan subur yang tersedia maka semakin banyak lahan subur yang tersedia. Artinya, perbandingan ini menunjukkan bahwa lahan subur yang tersedia semakin sedikit dan lahan subur yang tersedia semakin banyak. Dengan demikian, lahan subur yang tersedia semakin sedikit dan lahan subur yang tersedia semakin banyak.

**Gambar 11.2**  
**Perbandingan Luas Lahan Pertanian Subur**



**Indikator Kelangkaan Lokasi**

Indikator perbandingan luas area lahan subur dengan lahan subur lainnya (lahan subur) dengan lahan subur lainnya (lahan subur) yang menunjukkan bahwa semakin sedikit lahan subur yang tersedia maka semakin banyak lahan subur yang tersedia. Artinya, perbandingan ini menunjukkan bahwa lahan subur yang tersedia semakin sedikit dan lahan subur yang tersedia semakin banyak.

**Gambar 11.3**  
**Perbandingan Luas Lahan Pertanian Subur**

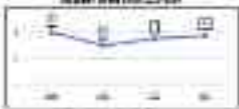

**Indikator Kelangkaan Lokasi**



### 11.11.1. Perhitungan Current Asset Ratio

Salah satu rasio yang digunakan dalam menganalisis kemampuan likuiditas perusahaan adalah rasio yang menunjukkan kemampuan perusahaan untuk membayar kewajiban jangka pendeknya dengan menggunakan aset lancar. Rasio ini menunjukkan kemampuan perusahaan untuk membayar kewajiban jangka pendeknya dengan menggunakan aset lancar. Rasio ini menunjukkan kemampuan perusahaan untuk membayar kewajiban jangka pendeknya dengan menggunakan aset lancar. Rasio ini menunjukkan kemampuan perusahaan untuk membayar kewajiban jangka pendeknya dengan menggunakan aset lancar.

Perhitungan rasio ini menggunakan data yang terdapat di bagian-bagian tertentu dari laporan keuangan perusahaan. Rasio ini menunjukkan kemampuan perusahaan untuk membayar kewajiban jangka pendeknya dengan menggunakan aset lancar. Rasio ini menunjukkan kemampuan perusahaan untuk membayar kewajiban jangka pendeknya dengan menggunakan aset lancar. Rasio ini menunjukkan kemampuan perusahaan untuk membayar kewajiban jangka pendeknya dengan menggunakan aset lancar.

Tabel 11.1  
Garis-garis: Rasio Keuangan Per 6 Bulan Berakhir pada 30/06/2014

Kategori	2014			
	31	30	30	30
Saldo Awal	20	40	30	5
Saldo Akhir	200	100	100	100
Saldo Awal	400	500	400	400
Saldo Akhir	300	400	300	300
Saldo Awal	400	500	400	400
Saldo Akhir	300	400	300	300
Saldo Awal	400	500	400	400
Saldo Akhir	300	400	300	300

Sumber: Laporan Keuangan

Perhitungan rasio ini menggunakan data yang terdapat di bagian-bagian tertentu dari laporan keuangan perusahaan. Rasio ini menunjukkan kemampuan perusahaan untuk membayar kewajiban jangka pendeknya dengan menggunakan aset lancar. Rasio ini menunjukkan kemampuan perusahaan untuk membayar kewajiban jangka pendeknya dengan menggunakan aset lancar. Rasio ini menunjukkan kemampuan perusahaan untuk membayar kewajiban jangka pendeknya dengan menggunakan aset lancar.



### Latihan 11.11.1 Sistem Saluran Peredaran Darah

Ingatlah bahwa sistem peredaran darah pada mamalia merupakan sistem tertutup dan berarah dua arah. Hal ini berarti bahwa darah dapat bergerak dalam satu arah menuju organ, atau sebaliknya, atau dalam dua arah tergantung pada keadaan tubuh. Hal ini berarti bahwa sistem peredaran darah pada mamalia merupakan sistem tertutup dan berarah dua arah.

#### 11.11.1.1. Sistem Sirkulasi

Ingat kembali bahwa sirkulasi darah terbagi menjadi sistem peredaran darah besar dan sistem peredaran darah kecil. Sistem peredaran darah besar meliputi peredaran darah ke seluruh tubuh dan sistem peredaran darah kecil meliputi peredaran darah ke paru-paru.

Tabel 11.1

Tiga bilik pada jantung di bagian belakang jantung

No	Struktur	1	2	3	4	5
1	atrium kanan	1	2	3	4	5
2	atrium kiri	1	2	3	4	5
3	ventrikel kanan	1	2	3	4	5
4	ventrikel kiri	1	2	3	4	5
5	septum	1	2	3	4	5
6	katup trikuspid	1	2	3	4	5
7	katup bikuspid	1	2	3	4	5
8	katup aorta	1	2	3	4	5
9	katup pulmonal	1	2	3	4	5
10	katup mitral	1	2	3	4	5

Sumber: *Biologi SMA/MA Kelas XI*

Tabel 11.2

Tiga bilik pada jantung di bagian depan jantung

No	Struktur	1	2	3	4	5
1	atrium kanan	1	2	3	4	5
2	atrium kiri	1	2	3	4	5
3	ventrikel kanan	1	2	3	4	5
4	ventrikel kiri	1	2	3	4	5
5	septum	1	2	3	4	5
6	katup trikuspid	1	2	3	4	5
7	katup bikuspid	1	2	3	4	5
8	katup aorta	1	2	3	4	5
9	katup pulmonal	1	2	3	4	5
10	katup mitral	1	2	3	4	5

Sumber: *Biologi SMA/MA Kelas XI*



### 11.1.4. Contoh Soal No. 28. Jawaban dan Pembahasan

Sebuah persegi panjang memiliki panjang sisi yang sama dengan 10 cm. Berapa luas persegi panjang tersebut yang diukur dari diagonalnya? Berapa luas persegi panjang tersebut yang diukur dari sisi yang sama dengan 10 cm? Berapa luas persegi panjang tersebut yang diukur dari sisi yang sama dengan 10 cm? Berapa luas persegi panjang tersebut yang diukur dari sisi yang sama dengan 10 cm?

Jawaban: Untuk mencari luas persegi panjang yang diukur dari diagonalnya, kita perlu menggunakan rumus luas persegi panjang yang diukur dari diagonalnya. Untuk mencari luas persegi panjang yang diukur dari sisi yang sama dengan 10 cm, kita perlu menggunakan rumus luas persegi panjang yang diukur dari sisi yang sama dengan 10 cm.

atau | atau

Contoh Soal No. 28.1 (a) dan (b)

No.	Persegi Panjang	10	10	10	10	10
1.	Luas persegi	1	1	1	1	1
2.	Luas persegi	1	1	1	1	1
3.	Luas persegi	1	1	1	1	1
4.	Luas persegi	10	10	10	10	10

(a) dan (b)

atau | atau

Contoh Soal No. 28.2 (a) dan (b)

No.	Persegi Panjang	10	10	10	10	10
1.	Luas persegi	1	1	1	1	1
2.	Luas persegi	1	1	1	1	1
3.	Luas persegi	1	1	1	1	1
4.	Luas persegi	1	1	1	1	1

(a) dan (b)

### 11.2. Menggambar Garis dan Persegi Panjang & Luas Persegi

Menggambar Garis dan Persegi Panjang & Luas Persegi. Menggambar Garis dan Persegi Panjang & Luas Persegi. Menggambar Garis dan Persegi Panjang & Luas Persegi. Menggambar Garis dan Persegi Panjang & Luas Persegi.

### 11.3. Luas Garis dan Persegi

Luas Garis dan Persegi. Luas Garis dan Persegi. Luas Garis dan Persegi. Luas Garis dan Persegi. Luas Garis dan Persegi. Luas Garis dan Persegi.



dan melakukan penelitian terhadap hasil wawancara tersebut untuk membuktikan 2) dan 3) dengan menggunakan rumus kuantitatif yang akan digunakan untuk melihat hasil penelitian ini menggunakan rumus kuantitatif dan jumlah nilai kuantitatif yang akan diolah sebagai berikut:

tabel 2.4.0

Tabel 2.4.0 Data Hasil Pengolahan Data Penelitian Dengan Teknik Analisis Regresi

Kategori	Tipe Regresi		
	0,00	0,00	0,00
regresi linier	1,00	1,00	0,00
regresi kuadrat	1,00	1,00	0,00
regresi logaritma	1,00	1,00	0,00
regresi pangkat	1,00	1,00	0,00
regresi eksponensial	1,00	1,00	0,00
regresi logaritma terbalik	1,00	1,00	0,00
regresi linier bergeser	1,00	1,00	0,00
regresi kuadrat bergeser	1,00	1,00	0,00
regresi pangkat bergeser	1,00	1,00	0,00
regresi eksponensial bergeser	1,00	1,00	0,00
regresi logaritma terbalik bergeser	1,00	1,00	0,00
Jumlah	10,00	10,00	0,00

Penelitian ini menggunakan rumus regresi linier.

Regresi linier adalah metode statistik yang digunakan untuk menganalisis hubungan antara dua variabel. Regresi linier digunakan untuk memprediksi nilai satu variabel berdasarkan nilai variabel lainnya. Regresi linier digunakan untuk menganalisis data yang menunjukkan hubungan linier antara dua variabel. Regresi linier digunakan untuk menganalisis data yang menunjukkan hubungan linier antara dua variabel. Regresi linier digunakan untuk menganalisis data yang menunjukkan hubungan linier antara dua variabel. Regresi linier digunakan untuk menganalisis data yang menunjukkan hubungan linier antara dua variabel.

#### 2.4.10 Uji Signifikansi Regresi Linier

Uji signifikansi regresi linier adalah uji statistik yang digunakan untuk menguji apakah ada hubungan yang signifikan antara dua variabel. Uji signifikansi regresi linier digunakan untuk menguji apakah ada hubungan yang signifikan antara dua variabel. Uji signifikansi regresi linier digunakan untuk menguji apakah ada hubungan yang signifikan antara dua variabel. Uji signifikansi regresi linier digunakan untuk menguji apakah ada hubungan yang signifikan antara dua variabel. Uji signifikansi regresi linier digunakan untuk menguji apakah ada hubungan yang signifikan antara dua variabel.

Unit	Topic	Learning Objectives	Assessment Methods	Resources	Notes	References
Unit 1	Introduction to Business	Understand the role of business in society, identify the types of business organizations, and explain the importance of ethics in business.	Classroom discussion, case studies, and written assignments.	Textbook, articles, and videos.		
Unit 2	Marketing Fundamentals	Identify the marketing process, understand the relationship between marketing and other business functions, and analyze market segments.	Classroom discussion, case studies, and written assignments.	Textbook, articles, and videos.		
Unit 3	Product and Service Development	Understand the product lifecycle, identify the factors influencing product development, and analyze the relationship between product and service development.	Classroom discussion, case studies, and written assignments.	Textbook, articles, and videos.		
Unit 4	Price and Promotion	Understand the pricing process, identify the factors influencing price, and analyze the relationship between price and promotion.	Classroom discussion, case studies, and written assignments.	Textbook, articles, and videos.		
Unit 5	Distribution and Logistics	Understand the distribution process, identify the factors influencing distribution, and analyze the relationship between distribution and logistics.	Classroom discussion, case studies, and written assignments.	Textbook, articles, and videos.		
Unit 6	Business Law and Ethics	Understand the legal environment of business, identify the factors influencing business law, and analyze the relationship between business law and ethics.	Classroom discussion, case studies, and written assignments.	Textbook, articles, and videos.		
Unit 7	International Business	Understand the international business environment, identify the factors influencing international business, and analyze the relationship between international business and ethics.	Classroom discussion, case studies, and written assignments.	Textbook, articles, and videos.		
Unit 8	Small Business Management	Understand the small business environment, identify the factors influencing small business, and analyze the relationship between small business and ethics.	Classroom discussion, case studies, and written assignments.	Textbook, articles, and videos.		
Unit 9	Business Plan Development	Understand the business plan development process, identify the factors influencing business plan, and analyze the relationship between business plan and ethics.	Classroom discussion, case studies, and written assignments.	Textbook, articles, and videos.		
Unit 10	Business Succession	Understand the business succession process, identify the factors influencing business succession, and analyze the relationship between business succession and ethics.	Classroom discussion, case studies, and written assignments.	Textbook, articles, and videos.		

Date		Description		Amount		Balance		Total	
1	1/1	Opening Balance							
2	1/2	...							
3	1/3	...							
4	1/4	...							
5	1/5	...							
6	1/6	...							
7	1/7	...							
8	1/8	...							
9	1/9	...							
10	1/10	...							
11	1/11	...							
12	1/12	...							
13	1/13	...							
14	1/14	...							
15	1/15	...							
16	1/16	...							
17	1/17	...							
18	1/18	...							
19	1/19	...							
20	1/20	...							
21	1/21	...							
22	1/22	...							
23	1/23	...							
24	1/24	...							
25	1/25	...							
26	1/26	...							
27	1/27	...							
28	1/28	...							
29	1/29	...							
30	1/30	...							
31	1/31	...							
32	2/1	...							
33	2/2	...							
34	2/3	...							
35	2/4	...							
36	2/5	...							
37	2/6	...							
38	2/7	...							
39	2/8	...							
40	2/9	...							
41	2/10	...							
42	2/11	...							
43	2/12	...							
44	2/13	...							
45	2/14	...							
46	2/15	...							
47	2/16	...							
48	2/17	...							
49	2/18	...							
50	2/19	...							
51	2/20	...							
52	2/21	...							
53	2/22	...							
54	2/23	...							
55	2/24	...							
56	2/25	...							
57	2/26	...							
58	2/27	...							
59	2/28	...							
60	2/29	...							
61	2/30	...							
62	2/31	...							
63	3/1	...							
64	3/2	...							
65	3/3	...							
66	3/4	...							
67	3/5	...							
68	3/6	...							
69	3/7	...							
70	3/8	...							
71	3/9	...							
72	3/10	...							
73	3/11	...							
74	3/12	...							
75	3/13	...							
76	3/14	...							
77	3/15	...							
78	3/16	...							
79	3/17	...							
80	3/18	...							
81	3/19	...							
82	3/20	...							
83	3/21	...							
84	3/22	...							
85	3/23	...							
86	3/24	...							
87	3/25	...							
88	3/26	...							
89	3/27	...							
90	3/28	...							
91	3/29	...							
92	3/30	...							
93	3/31	...							
94	4/1	...							
95	4/2	...							
96	4/3	...							
97	4/4	...							
98	4/5	...							
99	4/6	...							
100	4/7	...							

Date		Time		Location		Weather		Temperature		Humidity		Wind		Pressure		Visibility		Clouds		Remarks	
1	2023-10-26	08:00	08:30	100m	150m	Clear	Partly Cloudy	25°C	28°C	60%	70%	10 km/h	15 km/h	1010 hPa	1012 hPa	10 km	5 km	0/10/10	0/10/10	Normal observations	
2	2023-10-27	08:00	08:30	100m	150m	Clear	Partly Cloudy	26°C	29°C	65%	75%	12 km/h	18 km/h	1011 hPa	1013 hPa	10 km	5 km	0/10/10	0/10/10	Normal observations	
3	2023-10-28	08:00	08:30	100m	150m	Clear	Partly Cloudy	27°C	30°C	70%	80%	15 km/h	22 km/h	1012 hPa	1014 hPa	10 km	5 km	0/10/10	0/10/10	Normal observations	
4	2023-10-29	08:00	08:30	100m	150m	Clear	Partly Cloudy	28°C	31°C	75%	85%	18 km/h	25 km/h	1013 hPa	1015 hPa	10 km	5 km	0/10/10	0/10/10	Normal observations	
5	2023-10-30	08:00	08:30	100m	150m	Clear	Partly Cloudy	29°C	32°C	80%	90%	20 km/h	28 km/h	1014 hPa	1016 hPa	10 km	5 km	0/10/10	0/10/10	Normal observations	
6	2023-10-31	08:00	08:30	100m	150m	Clear	Partly Cloudy	30°C	33°C	85%	95%	22 km/h	30 km/h	1015 hPa	1017 hPa	10 km	5 km	0/10/10	0/10/10	Normal observations	
7	2023-11-01	08:00	08:30	100m	150m	Clear	Partly Cloudy	31°C	34°C	90%	100%	25 km/h	32 km/h	1016 hPa	1018 hPa	10 km	5 km	0/10/10	0/10/10	Normal observations	
8	2023-11-02	08:00	08:30	100m	150m	Clear	Partly Cloudy	32°C	35°C	95%	100%	28 km/h	35 km/h	1017 hPa	1019 hPa	10 km	5 km	0/10/10	0/10/10	Normal observations	
9	2023-11-03	08:00	08:30	100m	150m	Clear	Partly Cloudy	33°C	36°C	100%	100%	30 km/h	38 km/h	1018 hPa	1020 hPa	10 km	5 km	0/10/10	0/10/10	Normal observations	
10	2023-11-04	08:00	08:30	100m	150m	Clear	Partly Cloudy	34°C	37°C	100%	100%	32 km/h	40 km/h	1019 hPa	1021 hPa	10 km	5 km	0/10/10	0/10/10	Normal observations	



Date		Time		Location		Weather		Temperature		Humidity		Wind		Pressure		Visibility		Clouds		Other	
1	10/10/2023	08:00	16:00	100m	100m	Clear	Clear	25°C	25°C	60%	60%	10km/h	10km/h	1010hPa	1010hPa	10km	10km	0%	0%		
2	10/11/2023	08:00	16:00	100m	100m	Partly Cloudy	Partly Cloudy	24°C	24°C	65%	65%	12km/h	12km/h	1012hPa	1012hPa	10km	10km	20%	20%		
3	10/12/2023	08:00	16:00	100m	100m	Overcast	Overcast	23°C	23°C	70%	70%	15km/h	15km/h	1015hPa	1015hPa	10km	10km	100%	100%		
4	10/13/2023	08:00	16:00	100m	100m	Clear	Clear	26°C	26°C	55%	55%	8km/h	8km/h	1008hPa	1008hPa	10km	10km	0%	0%		
5	10/14/2023	08:00	16:00	100m	100m	Partly Cloudy	Partly Cloudy	25°C	25°C	60%	60%	10km/h	10km/h	1010hPa	1010hPa	10km	10km	20%	20%		
6	10/15/2023	08:00	16:00	100m	100m	Clear	Clear	27°C	27°C	50%	50%	5km/h	5km/h	1005hPa	1005hPa	10km	10km	0%	0%		
7	10/16/2023	08:00	16:00	100m	100m	Partly Cloudy	Partly Cloudy	24°C	24°C	65%	65%	12km/h	12km/h	1012hPa	1012hPa	10km	10km	20%	20%		
8	10/17/2023	08:00	16:00	100m	100m	Overcast	Overcast	23°C	23°C	70%	70%	15km/h	15km/h	1015hPa	1015hPa	10km	10km	100%	100%		
9	10/18/2023	08:00	16:00	100m	100m	Clear	Clear	26°C	26°C	55%	55%	8km/h	8km/h	1008hPa	1008hPa	10km	10km	0%	0%		
10	10/19/2023	08:00	16:00	100m	100m	Partly Cloudy	Partly Cloudy	25°C	25°C	60%	60%	10km/h	10km/h	1010hPa	1010hPa	10km	10km	20%	20%		



Date		Time		Location		Activity		Remarks	
1	10/10/2023	08:00	09:00	Room 101	Room 102	Room 103	Room 104	Room 105	Room 106
2	10/11/2023	08:00	09:00	Room 101	Room 102	Room 103	Room 104	Room 105	Room 106
3	10/12/2023	08:00	09:00	Room 101	Room 102	Room 103	Room 104	Room 105	Room 106
4	10/13/2023	08:00	09:00	Room 101	Room 102	Room 103	Room 104	Room 105	Room 106
5	10/14/2023	08:00	09:00	Room 101	Room 102	Room 103	Room 104	Room 105	Room 106
6	10/15/2023	08:00	09:00	Room 101	Room 102	Room 103	Room 104	Room 105	Room 106
7	10/16/2023	08:00	09:00	Room 101	Room 102	Room 103	Room 104	Room 105	Room 106
8	10/17/2023	08:00	09:00	Room 101	Room 102	Room 103	Room 104	Room 105	Room 106
9	10/18/2023	08:00	09:00	Room 101	Room 102	Room 103	Room 104	Room 105	Room 106
10	10/19/2023	08:00	09:00	Room 101	Room 102	Room 103	Room 104	Room 105	Room 106
11	10/20/2023	08:00	09:00	Room 101	Room 102	Room 103	Room 104	Room 105	Room 106
12	10/21/2023	08:00	09:00	Room 101	Room 102	Room 103	Room 104	Room 105	Room 106
13	10/22/2023	08:00	09:00	Room 101	Room 102	Room 103	Room 104	Room 105	Room 106
14	10/23/2023	08:00	09:00	Room 101	Room 102	Room 103	Room 104	Room 105	Room 106
15	10/24/2023	08:00	09:00	Room 101	Room 102	Room 103	Room 104	Room 105	Room 106
16	10/25/2023	08:00	09:00	Room 101	Room 102	Room 103	Room 104	Room 105	Room 106
17	10/26/2023	08:00	09:00	Room 101	Room 102	Room 103	Room 104	Room 105	Room 106
18	10/27/2023	08:00	09:00	Room 101	Room 102	Room 103	Room 104	Room 105	Room 106
19	10/28/2023	08:00	09:00	Room 101	Room 102	Room 103	Room 104	Room 105	Room 106
20	10/29/2023	08:00	09:00	Room 101	Room 102	Room 103	Room 104	Room 105	Room 106
21	10/30/2023	08:00	09:00	Room 101	Room 102	Room 103	Room 104	Room 105	Room 106
22	10/31/2023	08:00	09:00	Room 101	Room 102	Room 103	Room 104	Room 105	Room 106





Date		Time		Location		Weather		Temperature		Humidity		Wind		Pressure		Visibility		Clouds		Other	
1	1/1/2024	08:00	16:00	100m	100m	Clear	Clear	15°C	25°C	60%	70%	10 km/h	10 km/h	1010 hPa	1010 hPa	10 km	10 km	0%	0%		
2	1/2/2024	08:00	16:00	100m	100m	Partly Cloudy	Partly Cloudy	12°C	22°C	50%	60%	15 km/h	15 km/h	1012 hPa	1012 hPa	10 km	10 km	20%	20%		
3	1/3/2024	08:00	16:00	100m	100m	Overcast	Overcast	10°C	20°C	70%	80%	20 km/h	20 km/h	1014 hPa	1014 hPa	10 km	10 km	100%	100%		
4	1/4/2024	08:00	16:00	100m	100m	Clear	Clear	18°C	28°C	40%	50%	12 km/h	12 km/h	1010 hPa	1010 hPa	10 km	10 km	0%	0%		
5	1/5/2024	08:00	16:00	100m	100m	Partly Cloudy	Partly Cloudy	14°C	24°C	55%	65%	18 km/h	18 km/h	1012 hPa	1012 hPa	10 km	10 km	30%	30%		
6	1/6/2024	08:00	16:00	100m	100m	Clear	Clear	20°C	30°C	30%	40%	10 km/h	10 km/h	1010 hPa	1010 hPa	10 km	10 km	0%	0%		
7	1/7/2024	08:00	16:00	100m	100m	Partly Cloudy	Partly Cloudy	16°C	26°C	50%	60%	15 km/h	15 km/h	1012 hPa	1012 hPa	10 km	10 km	20%	20%		
8	1/8/2024	08:00	16:00	100m	100m	Overcast	Overcast	12°C	22°C	70%	80%	20 km/h	20 km/h	1014 hPa	1014 hPa	10 km	10 km	100%	100%		
9	1/9/2024	08:00	16:00	100m	100m	Clear	Clear	18°C	28°C	40%	50%	12 km/h	12 km/h	1010 hPa	1010 hPa	10 km	10 km	0%	0%		
10	1/10/2024	08:00	16:00	100m	100m	Partly Cloudy	Partly Cloudy	14°C	24°C	55%	65%	18 km/h	18 km/h	1012 hPa	1012 hPa	10 km	10 km	30%	30%		

Date		Time		Location		Weather		Observations	
1	10/10/2023	08:00	12:00	Forest	Forest	Cloudy	Cloudy	10 birds seen	10 birds seen
2	10/11/2023	08:00	12:00	Forest	Forest	Sunny	Sunny	15 birds seen	15 birds seen
3	10/12/2023	08:00	12:00	Forest	Forest	Cloudy	Cloudy	12 birds seen	12 birds seen
4	10/13/2023	08:00	12:00	Forest	Forest	Sunny	Sunny	18 birds seen	18 birds seen
5	10/14/2023	08:00	12:00	Forest	Forest	Cloudy	Cloudy	14 birds seen	14 birds seen
6	10/15/2023	08:00	12:00	Forest	Forest	Sunny	Sunny	20 birds seen	20 birds seen
7	10/16/2023	08:00	12:00	Forest	Forest	Cloudy	Cloudy	16 birds seen	16 birds seen
8	10/17/2023	08:00	12:00	Forest	Forest	Sunny	Sunny	22 birds seen	22 birds seen
9	10/18/2023	08:00	12:00	Forest	Forest	Cloudy	Cloudy	18 birds seen	18 birds seen
10	10/19/2023	08:00	12:00	Forest	Forest	Sunny	Sunny	24 birds seen	24 birds seen

Date	Description	Debit	Credit	Balance	Date	Description	Debit	Credit	Balance	Date	Description	Debit	Credit	Balance
1/1	Opening Balance			100.00					100.00					
1/5	Bank of America	50.00		50.00					50.00					
1/10	Wells Fargo	25.00		25.00					25.00					
1/15	Chase	15.00		10.00					10.00					
1/20	Bank of America	10.00		0.00					0.00					
1/25	Bank of America	10.00		(10.00)					(10.00)					
1/30	Bank of America	10.00		(20.00)					(20.00)					
2/1	Bank of America	10.00		(30.00)					(30.00)					
2/5	Bank of America	10.00		(40.00)					(40.00)					
2/10	Bank of America	10.00		(50.00)					(50.00)					
2/15	Bank of America	10.00		(60.00)					(60.00)					
2/20	Bank of America	10.00		(70.00)					(70.00)					
2/25	Bank of America	10.00		(80.00)					(80.00)					
2/30	Bank of America	10.00		(90.00)					(90.00)					
3/1	Bank of America	10.00		(100.00)					(100.00)					
3/5	Bank of America	10.00		(110.00)					(110.00)					
3/10	Bank of America	10.00		(120.00)					(120.00)					
3/15	Bank of America	10.00		(130.00)					(130.00)					
3/20	Bank of America	10.00		(140.00)					(140.00)					
3/25	Bank of America	10.00		(150.00)					(150.00)					
3/30	Bank of America	10.00		(160.00)					(160.00)					
3/31	Bank of America	10.00		(170.00)					(170.00)					
4/1	Bank of America	10.00		(180.00)					(180.00)					
4/5	Bank of America	10.00		(190.00)					(190.00)					
4/10	Bank of America	10.00		(200.00)					(200.00)					
4/15	Bank of America	10.00		(210.00)					(210.00)					
4/20	Bank of America	10.00		(220.00)					(220.00)					
4/25	Bank of America	10.00		(230.00)					(230.00)					
4/30	Bank of America	10.00		(240.00)					(240.00)					
4/31	Bank of America	10.00		(250.00)					(250.00)					

Year	Month	Day	Event	Location	Time	Duration	Frequency	Notes
2023	Jan	15	Winter Solstice	Home	12:00	1 hour	Annual	Family gathering
2023	Feb	14	Valentine's Day	Home	18:00	2 hours	Annual	Gift exchange
2023	Mar	15	Spring Equinox	Home	12:00	1 hour	Annual	Family gathering
2023	Apr	15	Easter	Home	08:00	3 hours	Annual	Egg hunt
2023	May	15	May Day	Home	12:00	1 hour	Annual	Family gathering
2023	Jun	21	Summer Solstice	Home	12:00	1 hour	Annual	Family gathering
2023	Jul	15	Independence Day	Home	12:00	1 hour	Annual	Family gathering
2023	Aug	15	August 15th	Home	12:00	1 hour	Annual	Family gathering
2023	Sep	15	September 15th	Home	12:00	1 hour	Annual	Family gathering
2023	Oct	15	October 15th	Home	12:00	1 hour	Annual	Family gathering
2023	Nov	15	November 15th	Home	12:00	1 hour	Annual	Family gathering
2023	Dec	15	December 15th	Home	12:00	1 hour	Annual	Family gathering
2023	Dec	25	Christmas	Home	18:00	2 hours	Annual	Gift exchange
2023	Dec	31	New Year's Eve	Home	18:00	2 hours	Annual	Party
2024	Jan	15	Winter Solstice	Home	12:00	1 hour	Annual	Family gathering
2024	Feb	14	Valentine's Day	Home	18:00	2 hours	Annual	Gift exchange
2024	Mar	15	Spring Equinox	Home	12:00	1 hour	Annual	Family gathering
2024	Apr	15	Easter	Home	08:00	3 hours	Annual	Egg hunt
2024	May	15	May Day	Home	12:00	1 hour	Annual	Family gathering
2024	Jun	21	Summer Solstice	Home	12:00	1 hour	Annual	Family gathering
2024	Jul	15	Independence Day	Home	12:00	1 hour	Annual	Family gathering
2024	Aug	15	August 15th	Home	12:00	1 hour	Annual	Family gathering
2024	Sep	15	September 15th	Home	12:00	1 hour	Annual	Family gathering
2024	Oct	15	October 15th	Home	12:00	1 hour	Annual	Family gathering
2024	Nov	15	November 15th	Home	12:00	1 hour	Annual	Family gathering
2024	Dec	15	December 15th	Home	12:00	1 hour	Annual	Family gathering
2024	Dec	25	Christmas	Home	18:00	2 hours	Annual	Gift exchange
2024	Dec	31	New Year's Eve	Home	18:00	2 hours	Annual	Party

Date		Time		Location		Weather		Wind		Sea		Visibility		Remarks	
1	10/10/2023	08:00	12:00	Port of Call	Port of Call	Partly Cloudy	Partly Cloudy	Light	Light	Calm	Calm	10 km	10 km	Normal operations	
2	11/10/2023	08:00	12:00	Port of Call	Port of Call	Clear	Clear	Light	Light	Calm	Calm	10 km	10 km	Normal operations	
3	12/10/2023	08:00	12:00	Port of Call	Port of Call	Clear	Clear	Light	Light	Calm	Calm	10 km	10 km	Normal operations	
4	13/10/2023	08:00	12:00	Port of Call	Port of Call	Clear	Clear	Light	Light	Calm	Calm	10 km	10 km	Normal operations	
5	14/10/2023	08:00	12:00	Port of Call	Port of Call	Clear	Clear	Light	Light	Calm	Calm	10 km	10 km	Normal operations	
6	15/10/2023	08:00	12:00	Port of Call	Port of Call	Clear	Clear	Light	Light	Calm	Calm	10 km	10 km	Normal operations	
7	16/10/2023	08:00	12:00	Port of Call	Port of Call	Clear	Clear	Light	Light	Calm	Calm	10 km	10 km	Normal operations	
8	17/10/2023	08:00	12:00	Port of Call	Port of Call	Clear	Clear	Light	Light	Calm	Calm	10 km	10 km	Normal operations	
9	18/10/2023	08:00	12:00	Port of Call	Port of Call	Clear	Clear	Light	Light	Calm	Calm	10 km	10 km	Normal operations	
10	19/10/2023	08:00	12:00	Port of Call	Port of Call	Clear	Clear	Light	Light	Calm	Calm	10 km	10 km	Normal operations	
11	20/10/2023	08:00	12:00	Port of Call	Port of Call	Clear	Clear	Light	Light	Calm	Calm	10 km	10 km	Normal operations	
12	21/10/2023	08:00	12:00	Port of Call	Port of Call	Clear	Clear	Light	Light	Calm	Calm	10 km	10 km	Normal operations	
13	22/10/2023	08:00	12:00	Port of Call	Port of Call	Clear	Clear	Light	Light	Calm	Calm	10 km	10 km	Normal operations	
14	23/10/2023	08:00	12:00	Port of Call	Port of Call	Clear	Clear	Light	Light	Calm	Calm	10 km	10 km	Normal operations	
15	24/10/2023	08:00	12:00	Port of Call	Port of Call	Clear	Clear	Light	Light	Calm	Calm	10 km	10 km	Normal operations	
16	25/10/2023	08:00	12:00	Port of Call	Port of Call	Clear	Clear	Light	Light	Calm	Calm	10 km	10 km	Normal operations	
17	26/10/2023	08:00	12:00	Port of Call	Port of Call	Clear	Clear	Light	Light	Calm	Calm	10 km	10 km	Normal operations	
18	27/10/2023	08:00	12:00	Port of Call	Port of Call	Clear	Clear	Light	Light	Calm	Calm	10 km	10 km	Normal operations	
19	28/10/2023	08:00	12:00	Port of Call	Port of Call	Clear	Clear	Light	Light	Calm	Calm	10 km	10 km	Normal operations	
20	29/10/2023	08:00	12:00	Port of Call	Port of Call	Clear	Clear	Light	Light	Calm	Calm	10 km	10 km	Normal operations	
21	30/10/2023	08:00	12:00	Port of Call	Port of Call	Clear	Clear	Light	Light	Calm	Calm	10 km	10 km	Normal operations	
22	31/10/2023	08:00	12:00	Port of Call	Port of Call	Clear	Clear	Light	Light	Calm	Calm	10 km	10 km	Normal operations	

Date	Description	Debit	Credit	Balance	Date	Description	Debit	Credit	Balance
1/1	Opening Balance			100.00					
1/5	Deposit		50.00	150.00					
1/10	Withdrawal	20.00		130.00					
1/15	Deposit		30.00	160.00					
1/20	Withdrawal	10.00		150.00					
1/25	Deposit		40.00	190.00					
1/30	Withdrawal	15.00		175.00					
2/1	Deposit		25.00	200.00					
2/5	Withdrawal	30.00		170.00					
2/10	Deposit		15.00	185.00					
2/15	Withdrawal	25.00		160.00					
2/20	Deposit		35.00	195.00					
2/25	Withdrawal	18.00		177.00					
2/28	Deposit		20.00	197.00					
3/1	Withdrawal	12.00		185.00					
3/5	Deposit		10.00	195.00					
3/10	Withdrawal	22.00		173.00					
3/15	Deposit		18.00	191.00					
3/20	Withdrawal	15.00		176.00					
3/25	Deposit		28.00	204.00					
3/30	Withdrawal	10.00		194.00					
3/31	Balance Forward			194.00					



Date	Description	Debit	Credit	Balance	Date	Description	Debit	Credit	Balance	Date	Description	Debit	Credit	Balance
1/1/2020	Opening Balance			1000.00					1000.00					1000.00
1/5/2020	Bank of America	50.00		950.00					950.00					950.00
1/10/2020	Wells Fargo	75.00		875.00					875.00					875.00
1/15/2020	Chase	100.00		775.00					775.00					775.00
1/20/2020	Bank of America	25.00		750.00					750.00					750.00
1/25/2020	Wells Fargo	150.00		600.00					600.00					600.00
1/30/2020	Chase	80.00		520.00					520.00					520.00
2/5/2020	Bank of America	30.00		490.00					490.00					490.00
2/10/2020	Wells Fargo	120.00		370.00					370.00					370.00
2/15/2020	Chase	60.00		310.00					310.00					310.00
2/20/2020	Bank of America	40.00		270.00					270.00					270.00
2/25/2020	Wells Fargo	90.00		180.00					180.00					180.00
2/30/2020	Chase	50.00		130.00					130.00					130.00
3/5/2020	Bank of America	20.00		110.00					110.00					110.00
3/10/2020	Wells Fargo	70.00		40.00					40.00					40.00
3/15/2020	Chase	30.00		10.00					10.00					10.00
3/20/2020	Bank of America	10.00		0.00					0.00					0.00
3/25/2020	Wells Fargo	50.00		(50.00)					(50.00)					(50.00)
3/30/2020	Chase	20.00		(70.00)					(70.00)					(70.00)
4/5/2020	Bank of America	10.00		(80.00)					(80.00)					(80.00)
4/10/2020	Wells Fargo	30.00		(110.00)					(110.00)					(110.00)
4/15/2020	Chase	15.00		(125.00)					(125.00)					(125.00)
4/20/2020	Bank of America	5.00		(130.00)					(130.00)					(130.00)
4/25/2020	Wells Fargo	10.00		(140.00)					(140.00)					(140.00)
4/30/2020	Chase	5.00		(145.00)					(145.00)					(145.00)



Date		Time		Location		Weather		Temperature		Humidity		Wind		Pressure		Visibility		Clouds		Other	
1	10/10/2023	08:00	16:00	London	London	Partly Cloudy	Partly Cloudy	15°C	18°C	65%	75%	10 km/h	15 km/h	1015 hPa	1015 hPa	10 km	10 km	10%	20%	None	None
2	10/11/2023	08:00	16:00	London	London	Overcast	Overcast	12°C	15°C	80%	85%	5 km/h	10 km/h	1012 hPa	1012 hPa	5 km	5 km	30%	50%	None	None
3	10/12/2023	08:00	16:00	London	London	Clear	Clear	18°C	22°C	55%	65%	15 km/h	20 km/h	1018 hPa	1018 hPa	10 km	10 km	0%	0%	None	None
4	10/13/2023	08:00	16:00	London	London	Partly Cloudy	Partly Cloudy	16°C	19°C	60%	70%	10 km/h	15 km/h	1016 hPa	1016 hPa	10 km	10 km	10%	20%	None	None
5	10/14/2023	08:00	16:00	London	London	Overcast	Overcast	14°C	17°C	75%	80%	8 km/h	12 km/h	1014 hPa	1014 hPa	5 km	5 km	40%	60%	None	None
6	10/15/2023	08:00	16:00	London	London	Clear	Clear	20°C	24°C	50%	60%	20 km/h	25 km/h	1020 hPa	1020 hPa	10 km	10 km	0%	0%	None	None
7	10/16/2023	08:00	16:00	London	London	Partly Cloudy	Partly Cloudy	17°C	20°C	65%	75%	12 km/h	18 km/h	1017 hPa	1017 hPa	10 km	10 km	10%	20%	None	None
8	10/17/2023	08:00	16:00	London	London	Overcast	Overcast	13°C	16°C	78%	83%	7 km/h	11 km/h	1013 hPa	1013 hPa	5 km	5 km	35%	55%	None	None
9	10/18/2023	08:00	16:00	London	London	Clear	Clear	19°C	23°C	52%	62%	18 km/h	22 km/h	1019 hPa	1019 hPa	10 km	10 km	0%	0%	None	None
10	10/19/2023	08:00	16:00	London	London	Partly Cloudy	Partly Cloudy	16°C	19°C	62%	72%	11 km/h	16 km/h	1016 hPa	1016 hPa	10 km	10 km	10%	20%	None	None
11	10/20/2023	08:00	16:00	London	London	Overcast	Overcast	14°C	17°C	76%	81%	9 km/h	13 km/h	1014 hPa	1014 hPa	5 km	5 km	38%	58%	None	None
12	10/21/2023	08:00	16:00	London	London	Clear	Clear	21°C	25°C	48%	58%	22 km/h	27 km/h	1021 hPa	1021 hPa	10 km	10 km	0%	0%	None	None
13	10/22/2023	08:00	16:00	London	London	Partly Cloudy	Partly Cloudy	18°C	21°C	60%	70%	14 km/h	20 km/h	1018 hPa	1018 hPa	10 km	10 km	10%	20%	None	None
14	10/23/2023	08:00	16:00	London	London	Overcast	Overcast	15°C	18°C	74%	79%	10 km/h	14 km/h	1015 hPa	1015 hPa	5 km	5 km	32%	52%	None	None
15	10/24/2023	08:00	16:00	London	London	Clear	Clear	22°C	26°C	45%	55%	24 km/h	29 km/h	1022 hPa	1022 hPa	10 km	10 km	0%	0%	None	None
16	10/25/2023	08:00	16:00	London	London	Partly Cloudy	Partly Cloudy	19°C	22°C	58%	68%	16 km/h	22 km/h	1019 hPa	1019 hPa	10 km	10 km	10%	20%	None	None
17	10/26/2023	08:00	16:00	London	London	Overcast	Overcast	16°C	19°C	72%	77%	11 km/h	15 km/h	1016 hPa	1016 hPa	5 km	5 km	30%	50%	None	None
18	10/27/2023	08:00	16:00	London	London	Clear	Clear	23°C	27°C	42%	52%	26 km/h	31 km/h	1023 hPa	1023 hPa	10 km	10 km	0%	0%	None	None
19	10/28/2023	08:00	16:00	London	London	Partly Cloudy	Partly Cloudy	20°C	23°C	55%	65%	18 km/h	24 km/h	1020 hPa	1020 hPa	10 km	10 km	10%	20%	None	None
20	10/29/2023	08:00	16:00	London	London	Overcast	Overcast	17°C	20°C	68%	73%	13 km/h	17 km/h	1017 hPa	1017 hPa	5 km	5 km	28%	48%	None	None
21	10/30/2023	08:00	16:00	London	London	Clear	Clear	24°C	28°C	40%	50%	28 km/h	33 km/h	1024 hPa	1024 hPa	10 km	10 km	0%	0%	None	None
22	10/31/2023	08:00	16:00	London	London	Partly Cloudy	Partly Cloudy	21°C	24°C	52%	62%	20 km/h	26 km/h	1021 hPa	1021 hPa	10 km	10 km	10%	20%	None	None





### 11.5. Basic Requirements

The year 2019-2020 (from 1 May 2019) onwards, the 100% contribution of government hospitals for two projects in any hospital shall provide providing with details of expenditure incurred. This has to be entered into the format provided by the project. Further, the expenditure incurred shall be as per the State Budget for 2019-2020 (see Annex 11.5).

Ann. 11.5.1. Karnataka Government Hospital - Budget (2019-2020)

Amounting to Rs. 60,000 lakhs (approx.)

Sl. No.	Particulars	Code	2019-20		2020-21		2021-22		2022-23	
			Estimate	Actual	Estimate	Actual	Estimate	Actual	Estimate	Actual
1	Karnataka Government Hospital	1000000000	1000	1000	1000	1000	1000	1000	1000	1000
		1000000000	1000	1000	1000	1000	1000	1000	1000	1000
		1000000000	1000	1000	1000	1000	1000	1000	1000	1000
2	Karnataka Government Hospital	1000000000	1000	1000	1000	1000	1000	1000	1000	1000
		1000000000	1000	1000	1000	1000	1000	1000	1000	1000
3	Karnataka Government Hospital	1000000000	1000	1000	1000	1000	1000	1000	1000	1000
		1000000000	1000	1000	1000	1000	1000	1000	1000	1000
4	Karnataka Government Hospital	1000000000	1000	1000	1000	1000	1000	1000	1000	1000
		1000000000	1000	1000	1000	1000	1000	1000	1000	1000
5	Karnataka Government Hospital	1000000000	1000	1000	1000	1000	1000	1000	1000	1000
		1000000000	1000	1000	1000	1000	1000	1000	1000	1000
6	Karnataka Government Hospital	1000000000	1000	1000	1000	1000	1000	1000	1000	1000
		1000000000	1000	1000	1000	1000	1000	1000	1000	1000



No.	Description	Unit	2018-19		2019-20	
			Estimate	Actual	Estimate	Actual
1	Construction of...	...				
		...	100	100	100	100
		...				
2	Construction of...	...	200	200	200	200
		...				
		...				
3	Construction of...	...	300	300	300	300
		...				
		...				
4	Construction of...	...	400	400	400	400
		...				
		...				
5	Construction of...	...	500	500	500	500
		...				
		...				



No.	Uraian	Uraian	2019		2020	
			Volume	Value	Volume	Value
1	KAWAN	konstruksi				
		konstruksi	44.40	1.000.000	1.000.000	1.000.000
2	KAWAN	konstruksi				
		konstruksi	1.000.000	1.000.000	1.000.000	1.000.000
3	KAWAN	konstruksi				
		konstruksi	1.000	1.000	1.000	1.000
4	KAWAN	konstruksi				
		konstruksi	1.000	1.000	1.000	1.000
5	KAWAN	konstruksi				
		konstruksi	1.000	1.000	1.000	1.000
6	KAWAN	konstruksi				
		konstruksi	1.000	1.000	1.000	1.000
7	KAWAN	konstruksi				
		konstruksi	1.000	1.000	1.000	1.000
8	KAWAN	konstruksi				
		konstruksi	1.000	1.000	1.000	1.000



No.	Activity	Description	2018-19		2019-20		2020-21		2021-22	
			Estimate	Actual	Estimate	Actual	Estimate	Actual	Estimate	Actual
1	Capital Expenditure	Construction of roads	1.00	1.00	1.00	1.00	1.00	1.00	1.00	1.00
		Construction of bridges	1.00	1.00	1.00	1.00	1.00	1.00	1.00	1.00
2	Revenue Expenditure	Salaries and wages	2.00	2.00	2.00	2.00	2.00	2.00	2.00	2.00
		Repairs and maintenance	1.00	1.00	1.00	1.00	1.00	1.00	1.00	1.00
3	Total Expenditure	Capital Expenditure	2.00	2.00	2.00	2.00	2.00	2.00	2.00	2.00
		Revenue Expenditure	3.00	3.00	3.00	3.00	3.00	3.00	3.00	3.00
4	Total Expenditure	Capital Expenditure	2.00	2.00	2.00	2.00	2.00	2.00	2.00	2.00
		Revenue Expenditure	3.00	3.00	3.00	3.00	3.00	3.00	3.00	3.00
5	Total Expenditure	Capital Expenditure	2.00	2.00	2.00	2.00	2.00	2.00	2.00	2.00
		Revenue Expenditure	3.00	3.00	3.00	3.00	3.00	3.00	3.00	3.00



No.	Uraian	Uraian	2017/2018		2018/2019		2019/2020	
			Angka	Uraian	Angka	Uraian	Angka	Uraian
1	Kategori Kategori Kategori	Kategori Kategori	1000	1000	1000	1000	1000	1000
		Kategori Kategori	1000	1000	1000	1000	1000	1000
2	Kategori Kategori	Kategori Kategori	1000	1000	1000	1000	1000	1000
		Kategori Kategori	1000	1000	1000	1000	1000	1000
3	Kategori Kategori	Kategori Kategori	1000	1000	1000	1000	1000	1000
		Kategori Kategori	1000	1000	1000	1000	1000	1000
4	Kategori Kategori	Kategori Kategori	1000	1000	1000	1000	1000	1000
		Kategori Kategori	1000	1000	1000	1000	1000	1000
5	Kategori Kategori	Kategori Kategori	1000	1000	1000	1000	1000	1000
		Kategori Kategori	1000	1000	1000	1000	1000	1000
6	Kategori Kategori	Kategori Kategori	1000	1000	1000	1000	1000	1000
		Kategori Kategori	1000	1000	1000	1000	1000	1000
7	Kategori Kategori	Kategori Kategori	1000	1000	1000	1000	1000	1000
		Kategori Kategori	1000	1000	1000	1000	1000	1000
8	Kategori Kategori	Kategori Kategori	1000	1000	1000	1000	1000	1000
		Kategori Kategori	1000	1000	1000	1000	1000	1000
9	Kategori Kategori	Kategori Kategori	1000	1000	1000	1000	1000	1000
		Kategori Kategori	1000	1000	1000	1000	1000	1000
10	Kategori Kategori	Kategori Kategori	1000	1000	1000	1000	1000	1000
		Kategori Kategori	1000	1000	1000	1000	1000	1000



No.	Account	Name	2017		2018		2019		Total
			2017	2018	2018	2019	2019	2020	
1	2017-2018								
2	2018-2019								
3	2019-2020								
4	2020-2021								
5	2021-2022								
6	2022-2023								
7	2023-2024								
8	2024-2025								
9	2025-2026								
10	2026-2027								
11	2027-2028								
12	2028-2029								
13	2029-2030								
14	2030-2031								
15	2031-2032								
16	2032-2033								
17	2033-2034								
18	2034-2035								
19	2035-2036								
20	2036-2037								
21	2037-2038								
22	2038-2039								
23	2039-2040								
24	2040-2041								
25	2041-2042								
26	2042-2043								
27	2043-2044								
28	2044-2045								
29	2045-2046								
30	2046-2047								
31	2047-2048								
32	2048-2049								
33	2049-2050								
34	2050-2051								
35	2051-2052								
36	2052-2053								
37	2053-2054								
38	2054-2055								
39	2055-2056								
40	2056-2057								
41	2057-2058								
42	2058-2059								
43	2059-2060								
44	2060-2061								
45	2061-2062								
46	2062-2063								
47	2063-2064								
48	2064-2065								
49	2065-2066								
50	2066-2067								
51	2067-2068								
52	2068-2069								
53	2069-2070								
54	2070-2071								
55	2071-2072								
56	2072-2073								
57	2073-2074								
58	2074-2075								
59	2075-2076								
60	2076-2077								
61	2077-2078								
62	2078-2079								
63	2079-2080								
64	2080-2081								
65	2081-2082								
66	2082-2083								
67	2083-2084								
68	2084-2085								
69	2085-2086								
70	2086-2087								
71	2087-2088								
72	2088-2089								
73	2089-2090								
74	2090-2091								
75	2091-2092								
76	2092-2093								
77	2093-2094								
78	2094-2095								
79	2095-2096								
80	2096-2097								
81	2097-2098								
82	2098-2099								
83	2099-2100								
84	2100-2101								
85	2101-2102								
86	2102-2103								
87	2103-2104								
88	2104-2105								
89	2105-2106								
90	2106-2107								
91	2107-2108								
92	2108-2109								
93	2109-2110								
94	2110-2111								
95	2111-2112								
96	2112-2113								
97	2113-2114								
98	2114-2115								
99	2115-2116								
100	2116-2117								



No.	Location	Name	Year 10		Year 11		Year 12		Total No. of Seats
			Boys	Girls	Boys	Girls	Boys	Girls	
1	...	...	...	...	...	...	...	...	
2	...	...	...	...	...	...	...	...	
		...	...	...	...	...	...	...	
3	...	...	...	...	...	...	...	...	
		...	...	...	...	...	...	...	
4	...	...	...	...	...	...	...	...	
		...	...	...	...	...	...	...	
5	...	...	...	...	...	...	...	...	
		...	...	...	...	...	...	...	
6	...	...	...	...	...	...	...	...	
		...	...	...	...	...	...	...	



Account	Description	2020		2021	
		Debit	Credit	Debit	Credit
11-1000 Cash 11-1000 Accounts Payable 11-1000 Accounts Receivable 11-1000 Inventory	Accounts Payable		100	100	100
	Accounts Receivable	100		100	
11-1000 Cash 11-1000 Accounts Payable 11-1000 Accounts Receivable 11-1000 Inventory 11-1000 Fixed Assets	Accounts Payable		100	100	100
	Accounts Receivable	100		100	
	Total	100	100	100	100

11.4 Drawing Down

As you can see from the above, the accounts are not balanced. This is because the company has drawn down cash to pay for the purchase of the inventory. The company has a debit balance in the cash account and a credit balance in the inventory account. To balance the accounts, the company must record a journal entry to transfer the amount of the purchase from the cash account to the inventory account.

The journal entry to record the purchase of inventory is as follows:

Table 11.1

Journal Entry to Record the Purchase of Inventory

Account	Debit	Credit
Inventory	100	
Cash		100
Total	100	100



No	Penjelasan	Uraian	Uraian	Uraian	Uraian
1	... ..	...	...	...	...
2	...	...	...	...	...
3	...	...	...	...	...
4	...	...	...	...	...
5	...	...	...	...	...
6	...	...	...	...	...
7	...	...	...	...	...
8	...	...	...	...	...
9	...	...	...	...	...
10	...	...	...	...	...
11	...	...	...	...	...
12	...	...	...	...	...
13	...	...	...	...	...
14	...	...	...	...	...
15	...	...	...	...	...
16	...	...	...	...	...
17	...	...	...	...	...
18	...	...	...	...	...
19	...	...	...	...	...
20	...	...	...	...	...





Sl. No.	Activity	Start	End	Activity	End
1	Activity 1	10/10/2023	10/10/2023	Activity 1	10/10/2023
2	Activity 2	10/10/2023	10/10/2023	Activity 2	10/10/2023
3	Activity 3	10/10/2023	10/10/2023	Activity 3	10/10/2023
4	Activity 4	10/10/2023	10/10/2023	Activity 4	10/10/2023
5	Activity 5	10/10/2023	10/10/2023	Activity 5	10/10/2023
6	Activity 6	10/10/2023	10/10/2023	Activity 6	10/10/2023
7	Activity 7	10/10/2023	10/10/2023	Activity 7	10/10/2023
8	Activity 8	10/10/2023	10/10/2023	Activity 8	10/10/2023
9	Activity 9	10/10/2023	10/10/2023	Activity 9	10/10/2023
10	Activity 10	10/10/2023	10/10/2023	Activity 10	10/10/2023
11	Activity 11	10/10/2023	10/10/2023	Activity 11	10/10/2023
12	Activity 12	10/10/2023	10/10/2023	Activity 12	10/10/2023
13	Activity 13	10/10/2023	10/10/2023	Activity 13	10/10/2023
14	Activity 14	10/10/2023	10/10/2023	Activity 14	10/10/2023
15	Activity 15	10/10/2023	10/10/2023	Activity 15	10/10/2023
16	Activity 16	10/10/2023	10/10/2023	Activity 16	10/10/2023
17	Activity 17	10/10/2023	10/10/2023	Activity 17	10/10/2023
18	Activity 18	10/10/2023	10/10/2023	Activity 18	10/10/2023
19	Activity 19	10/10/2023	10/10/2023	Activity 19	10/10/2023
20	Activity 20	10/10/2023	10/10/2023	Activity 20	10/10/2023



№	Содержание	2019	2020	2021	2022
1	Итого по разделу «Внеоборотные активы»	100	100	100	100
2	Недвижимость	20	20	20	20
3	Оборудование	30	30	30	30
4	Транспортные средства	10	10	10	10
5	Информационные технологии	15	15	15	15
6	Прочие нематериальные активы	25	25	25	25
7	Земельные участки	10	10	10	10
8	Объекты незавершенного строительства	10	10	10	10
9	Финансовые вложения	10	10	10	10
10	Прочие нематериальные активы	10	10	10	10

### 1.1 Анализ изменений в структуре активов по видам

Анализ структуры активов по видам осуществляется с помощью таблицы 1.1. Анализ структуры активов по видам осуществляется с помощью таблицы 1.1. Анализ структуры активов по видам осуществляется с помощью таблицы 1.1.

В таблице 1.1 приведены данные о структуре активов по видам за 2019-2022 гг. Анализ структуры активов по видам осуществляется с помощью таблицы 1.1.

Таблица 1.1  
Структура активов по видам за 2019-2022 гг.

Вид актива	2019	2020	2021	2022
Итого	100	100	100	100
Недвижимость	20	20	20	20
Оборудование	30	30	30	30
Транспортные средства	10	10	10	10
Информационные технологии	15	15	15	15
Прочие нематериальные активы	25	25	25	25
Земельные участки	10	10	10	10
Объекты незавершенного строительства	10	10	10	10
Финансовые вложения	10	10	10	10
Прочие нематериальные активы	10	10	10	10



Account	11/30	12/31	11/30	12/31	11/30	12/31
Account receivable	10,000	10,000	10,000	10,000	10,000	10,000
Allowance for doubtful accounts						
Net realizable value	10,000	10,000	10,000	10,000	10,000	10,000
Inventory	10,000	10,000	10,000	10,000	10,000	10,000
Prepaid expenses	10,000	10,000	10,000	10,000	10,000	10,000
Property, plant, and equipment	10,000	10,000	10,000	10,000	10,000	10,000
Intangible assets	10,000	10,000	10,000	10,000	10,000	10,000
Other assets	10,000	10,000	10,000	10,000	10,000	10,000
Accounts payable	10,000	10,000	10,000	10,000	10,000	10,000
Long-term liabilities	10,000	10,000	10,000	10,000	10,000	10,000
Equity	10,000	10,000	10,000	10,000	10,000	10,000
Retained earnings	10,000	10,000	10,000	10,000	10,000	10,000
Other equity	10,000	10,000	10,000	10,000	10,000	10,000
Total	50,000	50,000	50,000	50,000	50,000	50,000

**Accounting cycle**

The accounting cycle consists of eight steps that are used to record and summarize the financial transactions of a business.



Analisis, dan evaluasi mengenai aspek filosofis dan keagamaan di dalam masyarakat Indonesia merupakan hal yang penting yang berkaitan dengan konsep keagamaan tersebut. Oleh karena itu, dalam hal ini, penulis akan membahas mengenai konsep keagamaan yang ada di masyarakat Indonesia, serta bagaimana konsep keagamaan tersebut dapat diterapkan dalam kehidupan masyarakat.

Keagamaan adalah keyakinan (faith) mengenai adanya Tuhan yang akan memberi balasan (reward) berupa surga dan neraka setelah kematian. Hal ini merupakan salah satu konsep keagamaan yang paling mendasar dalam kehidupan manusia. Menurut beberapa ahli, keagamaan adalah keyakinan yang tidak dapat diragukan mengenai adanya Tuhan yang akan memberi balasan setelah kematian. Menurut beberapa ahli, keagamaan adalah keyakinan yang tidak dapat diragukan mengenai adanya Tuhan yang akan memberi balasan setelah kematian.

Menurut beberapa ahli, keagamaan adalah keyakinan yang tidak dapat diragukan mengenai adanya Tuhan yang akan memberi balasan setelah kematian. Menurut beberapa ahli, keagamaan adalah keyakinan yang tidak dapat diragukan mengenai adanya Tuhan yang akan memberi balasan setelah kematian.

1. Keagamaan merupakan keyakinan yang tidak dapat diragukan mengenai adanya Tuhan yang akan memberi balasan setelah kematian.
2. Keagamaan merupakan keyakinan yang tidak dapat diragukan mengenai adanya Tuhan yang akan memberi balasan setelah kematian.

Keagamaan adalah keyakinan yang tidak dapat diragukan mengenai adanya Tuhan yang akan memberi balasan setelah kematian. Menurut beberapa ahli, keagamaan adalah keyakinan yang tidak dapat diragukan mengenai adanya Tuhan yang akan memberi balasan setelah kematian. Menurut beberapa ahli, keagamaan adalah keyakinan yang tidak dapat diragukan mengenai adanya Tuhan yang akan memberi balasan setelah kematian.

Keagamaan adalah keyakinan yang tidak dapat diragukan mengenai adanya Tuhan yang akan memberi balasan setelah kematian. Menurut beberapa ahli, keagamaan adalah keyakinan yang tidak dapat diragukan mengenai adanya Tuhan yang akan memberi balasan setelah kematian. Menurut beberapa ahli, keagamaan adalah keyakinan yang tidak dapat diragukan mengenai adanya Tuhan yang akan memberi balasan setelah kematian.

Keagamaan adalah keyakinan yang tidak dapat diragukan mengenai adanya Tuhan yang akan memberi balasan setelah kematian. Menurut beberapa ahli, keagamaan adalah keyakinan yang tidak dapat diragukan mengenai adanya Tuhan yang akan memberi balasan setelah kematian.

1. Keagamaan adalah keyakinan yang tidak dapat diragukan mengenai adanya Tuhan yang akan memberi balasan setelah kematian.
2. Keagamaan adalah keyakinan yang tidak dapat diragukan mengenai adanya Tuhan yang akan memberi balasan setelah kematian.
3. Keagamaan adalah keyakinan yang tidak dapat diragukan mengenai adanya Tuhan yang akan memberi balasan setelah kematian.
4. Keagamaan adalah keyakinan yang tidak dapat diragukan mengenai adanya Tuhan yang akan memberi balasan setelah kematian.

Keagamaan adalah keyakinan yang tidak dapat diragukan mengenai adanya Tuhan yang akan memberi balasan setelah kematian. Menurut beberapa ahli, keagamaan adalah keyakinan yang tidak dapat diragukan mengenai adanya Tuhan yang akan memberi balasan setelah kematian.

Keagamaan adalah keyakinan yang tidak dapat diragukan mengenai adanya Tuhan yang akan memberi balasan setelah kematian. Menurut beberapa ahli, keagamaan adalah keyakinan yang tidak dapat diragukan mengenai adanya Tuhan yang akan memberi balasan setelah kematian.



Untuk memenuhi kebutuhan akan vitamin B12, DODOLKAD direkomendasikan kepada semua orang, terutama mereka yang memiliki asupan makanan vegetarian atau vegan. Untuk lebih jelasnya, dapat dilihat pada tabel berikut ini.

Untuk lebih jelasnya, dapat dilihat pada tabel berikut ini mengenai informasi DODOLKAD mengenai Produk Tambahan Asupan Diet ini dan juga dapat dilihat pada tabel berikut mengenai informasi lebih lanjut mengenai produk ini.

Apabila anda ingin mengetahui lebih lanjut mengenai produk ini, anda dapat menghubungi kami melalui nomor telepon yang tertera pada kemasan produk. Kami juga menyediakan informasi mengenai produk ini melalui situs web kami. Kami juga menyediakan informasi mengenai produk ini melalui aplikasi kami yang dapat diunduh di toko online atau melalui aplikasi kami yang dapat diunduh di toko online atau melalui aplikasi kami yang dapat diunduh di toko online.

- 1. Informasi mengenai produk ini dapat dilihat pada tabel berikut ini.
- 2. Informasi mengenai produk ini dapat dilihat pada tabel berikut ini.
- 3. Informasi mengenai produk ini dapat dilihat pada tabel berikut ini.
- 4. Informasi mengenai produk ini dapat dilihat pada tabel berikut ini.
- 5. Informasi mengenai produk ini dapat dilihat pada tabel berikut ini.
- 6. Informasi mengenai produk ini dapat dilihat pada tabel berikut ini.
- 7. Informasi mengenai produk ini dapat dilihat pada tabel berikut ini.
- 8. Informasi mengenai produk ini dapat dilihat pada tabel berikut ini.
- 9. Informasi mengenai produk ini dapat dilihat pada tabel berikut ini.
- 10. Informasi mengenai produk ini dapat dilihat pada tabel berikut ini.
- 11. Informasi mengenai produk ini dapat dilihat pada tabel berikut ini.
- 12. Informasi mengenai produk ini dapat dilihat pada tabel berikut ini.
- 13. Informasi mengenai produk ini dapat dilihat pada tabel berikut ini.
- 14. Informasi mengenai produk ini dapat dilihat pada tabel berikut ini.
- 15. Informasi mengenai produk ini dapat dilihat pada tabel berikut ini.
- 16. Informasi mengenai produk ini dapat dilihat pada tabel berikut ini.
- 17. Informasi mengenai produk ini dapat dilihat pada tabel berikut ini.
- 18. Informasi mengenai produk ini dapat dilihat pada tabel berikut ini.
- 19. Informasi mengenai produk ini dapat dilihat pada tabel berikut ini.
- 20. Informasi mengenai produk ini dapat dilihat pada tabel berikut ini.

### 1.13. INFORMASI LAIN

Untuk informasi mengenai produk ini, anda dapat menghubungi kami melalui nomor telepon yang tertera pada kemasan produk. Kami juga menyediakan informasi mengenai produk ini melalui situs web kami. Kami juga menyediakan informasi mengenai produk ini melalui aplikasi kami yang dapat diunduh di toko online atau melalui aplikasi kami yang dapat diunduh di toko online.



Table 11.11: *Business Statistics: An Introduction*, 10th Edition, © 2011 Cengage Learning

Business	Statistics
1. <b>Marketing</b>	<b>Productivity</b>
2. <b>Supply Chain</b>	Customer satisfaction, client retention, supply chain
3. <b>Production and Quality</b>	Quality control, quality control
4. <b>Finance</b>	Financial analysis, investment, portfolio management, financial markets
5. <b>Law</b>	Statistical evidence, expert testimony, jury decision, trial, legal malpractice litigation
6. <b>Insurance</b>	Actuarial calculations
7. <b>Engineering</b>	Statistical quality control, process control
8. <b>Health Care</b>	Biostatistics, clinical trials, epidemiology, medical research

Source: *Business Statistics: An Introduction*, 10th Edition, © 2011 Cengage Learning

### 11.11.1.1. **Business Statistics**

Business statistics is the application of statistical methods to business data. It is a branch of statistics that deals with the collection, analysis, and interpretation of data in business. Business statistics is used to make decisions about business operations, such as production, marketing, and finance. It is a tool that helps businesses to understand their market, to identify trends, and to make informed decisions. Business statistics is used in a wide range of business activities, from product development to financial analysis. It is a key tool for business managers and analysts.

1. **Productivity**: Productivity is a measure of the efficiency of a business. It is calculated as the ratio of output to input. Productivity is a key indicator of a business's performance.
2. **Customer Satisfaction**: Customer satisfaction is a measure of how well a business meets its customers' needs. It is a key indicator of a business's success.
3. **Quality Control**: Quality control is a process of ensuring that a business's products meet certain standards. It is a key tool for ensuring product quality.
4. **Financial Analysis**: Financial analysis is a process of evaluating a business's financial performance. It is a key tool for understanding a business's financial health.
5. **Investment**: Investment is a process of putting money into a business to generate a return. It is a key tool for growing a business.
6. **Portfolio Management**: Portfolio management is a process of managing a collection of investments. It is a key tool for diversifying a business's investments.
7. **Financial Markets**: Financial markets are places where financial instruments are traded. They are a key part of a business's financial system.

Business statistics is used in a wide range of business activities, from product development to financial analysis. It is a key tool for business managers and analysts.

8. **Product Development**: Product development is a process of creating new products. It is a key tool for growing a business.
9. **Marketing**: Marketing is a process of promoting a business's products. It is a key tool for increasing sales.
10. **Supply Chain**: Supply chain is a process of managing the flow of goods and services. It is a key tool for ensuring product availability.



untuk dan nilai per hektar tanah—mempertahankan nilai tanah melalui konservasi (Perennial Crops).

Untuk memperoleh informasi lebih lanjut tentang alat pemrosesan kompos dan kompos, kunjungi [www.nrc.gov](http://www.nrc.gov) (National Resource Council for Research and Development).

### 13.1.2.1.1. **Manajemen Energi Dengan Tanaman**

Salah satu tujuan penting dalam upaya konservasi energi adalah meningkatkan efisiensi energi dalam sistem pertanian. Salah satu cara untuk meningkatkan efisiensi energi adalah dengan menggunakan energi yang dihasilkan oleh tanaman itu sendiri. Tanaman yang memiliki kemampuan untuk menyimpan energi dalam bentuk lemak, karbohidrat, atau protein dapat digunakan sebagai sumber energi yang efisien. Tanaman yang memiliki kemampuan untuk menyimpan energi dalam bentuk lemak, karbohidrat, atau protein dapat digunakan sebagai sumber energi yang efisien. Tanaman yang memiliki kemampuan untuk menyimpan energi dalam bentuk lemak, karbohidrat, atau protein dapat digunakan sebagai sumber energi yang efisien.

Salah satu cara untuk meningkatkan efisiensi energi dalam sistem pertanian adalah dengan menggunakan energi yang dihasilkan oleh tanaman itu sendiri. Tanaman yang memiliki kemampuan untuk menyimpan energi dalam bentuk lemak, karbohidrat, atau protein dapat digunakan sebagai sumber energi yang efisien. Tanaman yang memiliki kemampuan untuk menyimpan energi dalam bentuk lemak, karbohidrat, atau protein dapat digunakan sebagai sumber energi yang efisien. Tanaman yang memiliki kemampuan untuk menyimpan energi dalam bentuk lemak, karbohidrat, atau protein dapat digunakan sebagai sumber energi yang efisien.

### 13.1.2.1.2. **Energy Management**

Salah satu cara untuk meningkatkan efisiensi energi dalam sistem pertanian adalah dengan menggunakan energi yang dihasilkan oleh tanaman itu sendiri. Tanaman yang memiliki kemampuan untuk menyimpan energi dalam bentuk lemak, karbohidrat, atau protein dapat digunakan sebagai sumber energi yang efisien.

	1	2	3	4	5	6
1	[Image]	[Image]	[Image]	[Image]	[Image]	[Image]
2	[Image]	[Image]	[Image]	[Image]	[Image]	[Image]
3	[Image]	[Image]	[Image]	[Image]	[Image]	[Image]

Salah satu hasil dari penelitian ini adalah bahwa tingkat kesadaran akan pentingnya literasi keuangan di kalangan mahasiswa Universitas Sumatera Utara (USU) cukup tinggi. Hal ini menunjukkan bahwa literasi keuangan merupakan salah satu aspek yang penting dalam kehidupan masyarakat modern. Dengan demikian, literasi keuangan dapat membantu mahasiswa dalam mengelola keuangan mereka secara efektif. Penelitian ini juga menunjukkan bahwa literasi keuangan dapat meningkatkan kemampuan mahasiswa dalam memahami risiko keuangan. Dengan demikian, literasi keuangan dapat membantu mahasiswa dalam mengelola risiko keuangan mereka secara efektif. Penelitian ini juga menunjukkan bahwa literasi keuangan dapat meningkatkan kemampuan mahasiswa dalam memahami peluang investasi. Dengan demikian, literasi keuangan dapat membantu mahasiswa dalam mengelola peluang investasi mereka secara efektif.

**6. Saran Kebijakan (Policy)**

Penelitian ini menunjukkan bahwa literasi keuangan masih perlu ditingkatkan di kalangan mahasiswa Universitas Sumatera Utara. Oleh karena itu, disarankan agar pemerintah, lembaga pendidikan, dan masyarakat secara umum dapat meningkatkan literasi keuangan mahasiswa melalui berbagai cara, seperti mengadakan pelatihan literasi keuangan, menyediakan literasi keuangan yang mudah diakses, dan meningkatkan literasi keuangan melalui media massa.

**Gambar 1. Perbandingan literasi keuangan mahasiswa Universitas Sumatera Utara (UISU)**

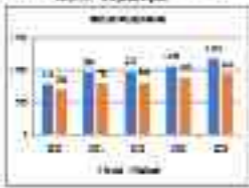

**Tabel 1. Data literasi keuangan mahasiswa UISU (2023)**

Salah satu hasil dari penelitian ini adalah bahwa tingkat kesadaran akan pentingnya literasi keuangan di kalangan mahasiswa Universitas Sumatera Utara (USU) cukup tinggi. Hal ini menunjukkan bahwa literasi keuangan merupakan salah satu aspek yang penting dalam kehidupan masyarakat modern. Dengan demikian, literasi keuangan dapat membantu mahasiswa dalam mengelola keuangan mereka secara efektif. Penelitian ini juga menunjukkan bahwa literasi keuangan dapat meningkatkan kemampuan mahasiswa dalam memahami risiko keuangan. Dengan demikian, literasi keuangan dapat membantu mahasiswa dalam mengelola risiko keuangan mereka secara efektif. Penelitian ini juga menunjukkan bahwa literasi keuangan dapat meningkatkan kemampuan mahasiswa dalam memahami peluang investasi. Dengan demikian, literasi keuangan dapat membantu mahasiswa dalam mengelola peluang investasi mereka secara efektif.

Penelitian ini menunjukkan bahwa literasi keuangan masih perlu ditingkatkan di kalangan mahasiswa Universitas Sumatera Utara. Oleh karena itu, disarankan agar pemerintah, lembaga pendidikan, dan masyarakat secara umum dapat meningkatkan literasi keuangan mahasiswa melalui berbagai cara, seperti mengadakan pelatihan literasi keuangan, menyediakan literasi keuangan yang mudah diakses, dan meningkatkan literasi keuangan melalui media massa.

Aspek lain yang berkaitan dengan kesehatan lingkungan adalah faktor lingkungan yang menimbulkan penyakit. Hal ini akan dibahas lebih lanjut pada bab 23.

#### 1. Konsep Keperawatan

Salah satu aspek kesehatan lingkungan yang penting dalam upaya meningkatkan kesehatan masyarakat adalah masalah air. Masalah air berkaitan dengan air minum yang layak (TMS) dan air limbah yang tercemar. Saat ini masalah air minum yang layak dianggap merupakan salah satu indikator yang menunjukkan tingkat kesejahteraan masyarakat. Untuk itu, perlu dilakukan upaya-upaya untuk meningkatkan kualitas air.

Salah satu aspek (TMS) yang berkaitan dengan kesehatan lingkungan adalah air minum yang layak (TMS). Hal ini dapat diartikan sebagai air yang memenuhi persyaratan kesehatan masyarakat yang ditetapkan oleh Organisasi Kesehatan Dunia (WHO). Menurut WHO, air minum yang layak harus memenuhi persyaratan sebagai berikut: aman, terjangkau, tersedia, mudah diakses, dan tidak tercemar.

#### 2. Masalah Keperawatan

Salah satu masalah kesehatan lingkungan yang penting adalah masalah air minum yang layak. Hal ini berkaitan dengan masalah kesehatan masyarakat yang disebabkan oleh masalah air minum yang layak. Masalah air minum yang layak berkaitan dengan masalah kesehatan masyarakat yang disebabkan oleh masalah air minum yang layak. Masalah air minum yang layak berkaitan dengan masalah kesehatan masyarakat yang disebabkan oleh masalah air minum yang layak.

Salah satu masalah kesehatan lingkungan yang penting adalah masalah air minum yang layak. Hal ini berkaitan dengan masalah kesehatan masyarakat yang disebabkan oleh masalah air minum yang layak. Masalah air minum yang layak berkaitan dengan masalah kesehatan masyarakat yang disebabkan oleh masalah air minum yang layak.

### 11.2.1.1. PENDAHULUAN

Salah satu masalah kesehatan lingkungan yang penting adalah masalah air minum yang layak. Hal ini berkaitan dengan masalah kesehatan masyarakat yang disebabkan oleh masalah air minum yang layak. Masalah air minum yang layak berkaitan dengan masalah kesehatan masyarakat yang disebabkan oleh masalah air minum yang layak.

Salah satu masalah kesehatan lingkungan yang penting adalah masalah air minum yang layak. Hal ini berkaitan dengan masalah kesehatan masyarakat yang disebabkan oleh masalah air minum yang layak. Masalah air minum yang layak berkaitan dengan masalah kesehatan masyarakat yang disebabkan oleh masalah air minum yang layak.

Salah satu masalah kesehatan lingkungan yang penting adalah masalah air minum yang layak. Hal ini berkaitan dengan masalah kesehatan masyarakat yang disebabkan oleh masalah air minum yang layak.

Alat uji Aritmisi Dayp, adalah pemeriksaan dan tindakan medis untuk memeriksa dan mendiagnosis kelainan pada jantung terutama mengenai irama jantung. Alat uji ini digunakan untuk memeriksa kelainan irama jantung yang dapat menimbulkan gejala dan keluhan pada pasien yang mengalami gangguan irama jantung.

Alat uji Aritmisi Dayp, adalah pemeriksaan dan tindakan medis untuk memeriksa dan mendiagnosis kelainan pada jantung terutama mengenai irama jantung. Alat uji ini digunakan untuk memeriksa kelainan irama jantung yang dapat menimbulkan gejala dan keluhan pada pasien yang mengalami gangguan irama jantung.

- 1. Alat uji Aritmisi Dayp, adalah pemeriksaan dan tindakan medis untuk memeriksa dan mendiagnosis kelainan pada jantung terutama mengenai irama jantung.
- 2. Alat uji Aritmisi Dayp, adalah pemeriksaan dan tindakan medis untuk memeriksa dan mendiagnosis kelainan pada jantung terutama mengenai irama jantung.
- 3. Alat uji Aritmisi Dayp, adalah pemeriksaan dan tindakan medis untuk memeriksa dan mendiagnosis kelainan pada jantung terutama mengenai irama jantung.

Alat uji Aritmisi Dayp, adalah pemeriksaan dan tindakan medis untuk memeriksa dan mendiagnosis kelainan pada jantung terutama mengenai irama jantung. Alat uji ini digunakan untuk memeriksa kelainan irama jantung yang dapat menimbulkan gejala dan keluhan pada pasien yang mengalami gangguan irama jantung.

Item	Quantity	Unit Price	Total Price	Remarks
1. Cement	1000	100	100000	
2. Sand	2000	50	100000	
3. Gravel	1500	70	105000	
4. Bricks	50000	20	1000000	
5. Labor	10000	10	100000	
6. Transport	500	200	100000	
7. Water	1000	100	100000	
8. Electricity	500	200	100000	
9. Miscellaneous	1000	100	100000	
<b>Total</b>			<b>4550000</b>	



### 11.1 Program Pengajaran Bahasa Inggris SMP/MTs

1. **Menyebutkan Prinsip-prinsip Penyusunan Kurikulum**
  - a. **Menyebutkan Prinsip-prinsip Penyusunan Kurikulum**
    1. **Menyebutkan Prinsip-prinsip Penyusunan Kurikulum**
      - a. **Menyebutkan Prinsip-prinsip Penyusunan Kurikulum**
      - b. **Menyebutkan Prinsip-prinsip Penyusunan Kurikulum**
      - c. **Menyebutkan Prinsip-prinsip Penyusunan Kurikulum**
      - d. **Menyebutkan Prinsip-prinsip Penyusunan Kurikulum**
      - e. **Menyebutkan Prinsip-prinsip Penyusunan Kurikulum**
      - f. **Menyebutkan Prinsip-prinsip Penyusunan Kurikulum**
      - g. **Menyebutkan Prinsip-prinsip Penyusunan Kurikulum**
      - h. **Menyebutkan Prinsip-prinsip Penyusunan Kurikulum**
      - i. **Menyebutkan Prinsip-prinsip Penyusunan Kurikulum**
      - j. **Menyebutkan Prinsip-prinsip Penyusunan Kurikulum**
      - k. **Menyebutkan Prinsip-prinsip Penyusunan Kurikulum**
      - l. **Menyebutkan Prinsip-prinsip Penyusunan Kurikulum**
      - m. **Menyebutkan Prinsip-prinsip Penyusunan Kurikulum**
      - n. **Menyebutkan Prinsip-prinsip Penyusunan Kurikulum**
      - o. **Menyebutkan Prinsip-prinsip Penyusunan Kurikulum**
      - p. **Menyebutkan Prinsip-prinsip Penyusunan Kurikulum**
      - q. **Menyebutkan Prinsip-prinsip Penyusunan Kurikulum**
      - r. **Menyebutkan Prinsip-prinsip Penyusunan Kurikulum**
      - s. **Menyebutkan Prinsip-prinsip Penyusunan Kurikulum**
      - t. **Menyebutkan Prinsip-prinsip Penyusunan Kurikulum**
      - u. **Menyebutkan Prinsip-prinsip Penyusunan Kurikulum**
      - v. **Menyebutkan Prinsip-prinsip Penyusunan Kurikulum**
      - w. **Menyebutkan Prinsip-prinsip Penyusunan Kurikulum**
      - x. **Menyebutkan Prinsip-prinsip Penyusunan Kurikulum**
      - y. **Menyebutkan Prinsip-prinsip Penyusunan Kurikulum**
      - z. **Menyebutkan Prinsip-prinsip Penyusunan Kurikulum**



Date	Description	Amount	Category	Status	Account	Balance	Remarks
2023-10-01	Initial Deposit	10000.00	Income	Completed	Bank of America	10000.00	Opening deposit
2023-10-05	Withdrawal	500.00	Expense	Completed	ATM	9500.00	ATM withdrawal
2023-10-10	Transfer	2000.00	Transfer	Completed	Bank of America	7500.00	Transfer to savings
2023-10-15	Deposit	3000.00	Income	Completed	Bank of America	10500.00	Direct deposit
2023-10-20	Withdrawal	1000.00	Expense	Completed	Bank of America	9500.00	Withdrawal for groceries
2023-10-25	Transfer	1500.00	Transfer	Completed	Bank of America	8000.00	Transfer to checking
2023-10-30	Deposit	2500.00	Income	Completed	Bank of America	10500.00	Direct deposit
2023-11-05	Withdrawal	750.00	Expense	Completed	Bank of America	9750.00	Withdrawal for rent
2023-11-10	Transfer	3000.00	Transfer	Completed	Bank of America	6750.00	Transfer to savings
2023-11-15	Deposit	3500.00	Income	Completed	Bank of America	10250.00	Direct deposit
2023-11-20	Withdrawal	1200.00	Expense	Completed	Bank of America	9050.00	Withdrawal for utilities
2023-11-25	Transfer	2000.00	Transfer	Completed	Bank of America	7050.00	Transfer to checking
2023-11-30	Deposit	3000.00	Income	Completed	Bank of America	10050.00	Direct deposit
2023-12-05	Withdrawal	800.00	Expense	Completed	Bank of America	9250.00	Withdrawal for groceries
2023-12-10	Transfer	2500.00	Transfer	Completed	Bank of America	6750.00	Transfer to savings
2023-12-15	Deposit	3500.00	Income	Completed	Bank of America	10250.00	Direct deposit
2023-12-20	Withdrawal	1500.00	Expense	Completed	Bank of America	8750.00	Withdrawal for rent
2023-12-25	Transfer	3000.00	Transfer	Completed	Bank of America	5750.00	Transfer to checking
2023-12-30	Deposit	4000.00	Income	Completed	Bank of America	9750.00	Direct deposit
2024-01-05	Withdrawal	1000.00	Expense	Completed	Bank of America	8750.00	Withdrawal for groceries
2024-01-10	Transfer	2000.00	Transfer	Completed	Bank of America	6750.00	Transfer to savings
2024-01-15	Deposit	3500.00	Income	Completed	Bank of America	10250.00	Direct deposit
2024-01-20	Withdrawal	1200.00	Expense	Completed	Bank of America	9050.00	Withdrawal for utilities
2024-01-25	Transfer	2500.00	Transfer	Completed	Bank of America	6550.00	Transfer to checking
2024-01-30	Deposit	3000.00	Income	Completed	Bank of America	9550.00	Direct deposit
2024-02-05	Withdrawal	800.00	Expense	Completed	Bank of America	8750.00	Withdrawal for groceries
2024-02-10	Transfer	2500.00	Transfer	Completed	Bank of America	6250.00	Transfer to savings
2024-02-15	Deposit	3500.00	Income	Completed	Bank of America	9750.00	Direct deposit
2024-02-20	Withdrawal	1500.00	Expense	Completed	Bank of America	8250.00	Withdrawal for rent
2024-02-25	Transfer	3000.00	Transfer	Completed	Bank of America	5250.00	Transfer to checking
2024-02-30	Deposit	4000.00	Income	Completed	Bank of America	9250.00	Direct deposit



Date	Description	Debit	Credit	Balance	Total
1/1/2020	Opening Balance			1000.00	1000.00
1/15/2020	Sales	500.00		1500.00	1500.00
1/20/2020	Purchases	200.00		1300.00	1300.00
1/25/2020	Sales	300.00		1600.00	1600.00
1/30/2020	Purchases	150.00		1450.00	1450.00
2/5/2020	Sales	400.00		1850.00	1850.00
2/10/2020	Purchases	300.00		1550.00	1550.00
2/15/2020	Sales	250.00		1800.00	1800.00
2/20/2020	Purchases	100.00		1700.00	1700.00
2/25/2020	Sales	350.00		2050.00	2050.00
2/30/2020	Purchases	200.00		1850.00	1850.00
3/5/2020	Sales	450.00		2300.00	2300.00
3/10/2020	Purchases	150.00		2150.00	2150.00
3/15/2020	Sales	300.00		2450.00	2450.00
3/20/2020	Purchases	100.00		2350.00	2350.00
3/25/2020	Sales	400.00		2750.00	2750.00
3/30/2020	Purchases	250.00		2500.00	2500.00
4/5/2020	Sales	350.00		2850.00	2850.00
4/10/2020	Purchases	150.00		2700.00	2700.00
4/15/2020	Sales	450.00		3150.00	3150.00
4/20/2020	Purchases	200.00		2950.00	2950.00
4/25/2020	Sales	300.00		3250.00	3250.00
4/30/2020	Purchases	150.00		3100.00	3100.00
Total		4500.00	4500.00	3100.00	3100.00

Date		Time		Location		Weather		Observations	
10/10/2023	10/10/2023	08:00	08:00	Field 1	Field 2	Sunny	Sunny	High	High
10/11/2023	10/11/2023	08:00	08:00	Field 1	Field 2	Cloudy	Cloudy	High	High
10/12/2023	10/12/2023	08:00	08:00	Field 1	Field 2	Rainy	Rainy	High	High
10/13/2023	10/13/2023	08:00	08:00	Field 1	Field 2	Sunny	Sunny	High	High
10/14/2023	10/14/2023	08:00	08:00	Field 1	Field 2	Sunny	Sunny	High	High
10/15/2023	10/15/2023	08:00	08:00	Field 1	Field 2	Sunny	Sunny	High	High
10/16/2023	10/16/2023	08:00	08:00	Field 1	Field 2	Sunny	Sunny	High	High
10/17/2023	10/17/2023	08:00	08:00	Field 1	Field 2	Sunny	Sunny	High	High
10/18/2023	10/18/2023	08:00	08:00	Field 1	Field 2	Sunny	Sunny	High	High
10/19/2023	10/19/2023	08:00	08:00	Field 1	Field 2	Sunny	Sunny	High	High
10/20/2023	10/20/2023	08:00	08:00	Field 1	Field 2	Sunny	Sunny	High	High
10/21/2023	10/21/2023	08:00	08:00	Field 1	Field 2	Sunny	Sunny	High	High
10/22/2023	10/22/2023	08:00	08:00	Field 1	Field 2	Sunny	Sunny	High	High
10/23/2023	10/23/2023	08:00	08:00	Field 1	Field 2	Sunny	Sunny	High	High
10/24/2023	10/24/2023	08:00	08:00	Field 1	Field 2	Sunny	Sunny	High	High
10/25/2023	10/25/2023	08:00	08:00	Field 1	Field 2	Sunny	Sunny	High	High
10/26/2023	10/26/2023	08:00	08:00	Field 1	Field 2	Sunny	Sunny	High	High
10/27/2023	10/27/2023	08:00	08:00	Field 1	Field 2	Sunny	Sunny	High	High
10/28/2023	10/28/2023	08:00	08:00	Field 1	Field 2	Sunny	Sunny	High	High
10/29/2023	10/29/2023	08:00	08:00	Field 1	Field 2	Sunny	Sunny	High	High
10/30/2023	10/30/2023	08:00	08:00	Field 1	Field 2	Sunny	Sunny	High	High
10/31/2023	10/31/2023	08:00	08:00	Field 1	Field 2	Sunny	Sunny	High	High



Date	Description	Debit	Credit	Debit	Credit	Balance
	Initial deposit		1000.00			1000.00
	Withdrawal	50.00				950.00
	Interest		2.50			952.50
	Deposit			250.00		1202.50
	Withdrawal	100.00				1102.50
	Interest		3.00			1105.50
	Deposit			150.00		1255.50
	Withdrawal	75.00				1180.50
	Interest		4.50			1185.00
	Deposit			100.00		1285.00
	Withdrawal	20.00				1265.00

















Date	Description	Debit	Credit	Balance	Total	Page
1998	Jan 1					
1998	Jan 15					
1998	Jan 30					
1998	Feb 15					
1998	Feb 28					
1998	Mar 15					
1998	Mar 31					
1998	Apr 15					
1998	Apr 30					
1998	May 15					
1998	May 31					
1998	Jun 15					
1998	Jun 30					
1998	Jul 15					
1998	Jul 31					
1998	Aug 15					
1998	Aug 31					
1998	Sep 15					
1998	Sep 30					
1998	Oct 15					
1998	Oct 31					
1998	Nov 15					
1998	Nov 30					





Date	Description	Debit	Credit	Balance	Debit	Credit	Balance
1/1/2020	Opening Balance			1000.00			1000.00
1/15/2020	Sales	500.00		500.00			500.00
1/20/2020	Purchases	200.00		300.00			300.00
1/25/2020	Sales	300.00		600.00			600.00
1/30/2020	Purchases	100.00		500.00			500.00
2/5/2020	Sales	400.00		900.00			900.00
2/10/2020	Purchases	150.00		750.00			750.00
2/15/2020	Sales	250.00		1000.00			1000.00
2/20/2020	Purchases	100.00		900.00			900.00
2/25/2020	Sales	350.00		1250.00			1250.00
2/28/2020	Purchases	150.00		1100.00			1100.00



Date	Description	Debit	Credit	Balance	Date	Description	Debit	Credit	Balance
1/1/2020	Opening Balance			1000.00					1000.00
1/5/2020	Bank of America	50.00		950.00					950.00
1/10/2020	Wells Fargo	75.00		875.00					875.00
1/15/2020	Chase	120.00		755.00					755.00
1/20/2020	Bank of America	30.00		725.00					725.00
1/25/2020	Wells Fargo	45.00		680.00					680.00
1/30/2020	Chase	60.00		620.00					620.00
2/5/2020	Bank of America	20.00		600.00					600.00
2/10/2020	Wells Fargo	10.00		590.00					590.00
2/15/2020	Chase	15.00		575.00					575.00
2/20/2020	Bank of America	5.00		570.00					570.00
2/25/2020	Wells Fargo	5.00		565.00					565.00
2/30/2020	Chase	5.00		560.00					560.00
3/5/2020	Bank of America	5.00		555.00					555.00
3/10/2020	Wells Fargo	5.00		550.00					550.00
3/15/2020	Chase	5.00		545.00					545.00
3/20/2020	Bank of America	5.00		540.00					540.00
3/25/2020	Wells Fargo	5.00		535.00					535.00
3/30/2020	Chase	5.00		530.00					530.00
4/5/2020	Bank of America	5.00		525.00					525.00
4/10/2020	Wells Fargo	5.00		520.00					520.00
4/15/2020	Chase	5.00		515.00					515.00
4/20/2020	Bank of America	5.00		510.00					510.00
4/25/2020	Wells Fargo	5.00		505.00					505.00
4/30/2020	Chase	5.00		500.00					500.00
5/5/2020	Bank of America	5.00		495.00					495.00
5/10/2020	Wells Fargo	5.00		490.00					490.00
5/15/2020	Chase	5.00		485.00					485.00
5/20/2020	Bank of America	5.00		480.00					480.00
5/25/2020	Wells Fargo	5.00		475.00					475.00
5/30/2020	Chase	5.00		470.00					470.00
6/5/2020	Bank of America	5.00		465.00					465.00
6/10/2020	Wells Fargo	5.00		460.00					460.00
6/15/2020	Chase	5.00		455.00					455.00
6/20/2020	Bank of America	5.00		450.00					450.00
6/25/2020	Wells Fargo	5.00		445.00					445.00
6/30/2020	Chase	5.00		440.00					440.00
7/5/2020	Bank of America	5.00		435.00					435.00
7/10/2020	Wells Fargo	5.00		430.00					430.00
7/15/2020	Chase	5.00		425.00					425.00
7/20/2020	Bank of America	5.00		420.00					420.00
7/25/2020	Wells Fargo	5.00		415.00					415.00
7/30/2020	Chase	5.00		410.00					410.00
8/5/2020	Bank of America	5.00		405.00					405.00
8/10/2020	Wells Fargo	5.00		400.00					400.00
8/15/2020	Chase	5.00		395.00					395.00
8/20/2020	Bank of America	5.00		390.00					390.00
8/25/2020	Wells Fargo	5.00		385.00					385.00
8/30/2020	Chase	5.00		380.00					380.00
9/5/2020	Bank of America	5.00		375.00					375.00
9/10/2020	Wells Fargo	5.00		370.00					370.00
9/15/2020	Chase	5.00		365.00					365.00
9/20/2020	Bank of America	5.00		360.00					360.00
9/25/2020	Wells Fargo	5.00		355.00					355.00
9/30/2020	Chase	5.00		350.00					350.00
10/5/2020	Bank of America	5.00		345.00					345.00
10/10/2020	Wells Fargo	5.00		340.00					340.00
10/15/2020	Chase	5.00		335.00					335.00
10/20/2020	Bank of America	5.00		330.00					330.00
10/25/2020	Wells Fargo	5.00		325.00					325.00
10/30/2020	Chase	5.00		320.00					320.00
11/5/2020	Bank of America	5.00		315.00					315.00
11/10/2020	Wells Fargo	5.00		310.00					310.00
11/15/2020	Chase	5.00		305.00					305.00
11/20/2020	Bank of America	5.00		300.00					300.00
11/25/2020	Wells Fargo	5.00		295.00					295.00
11/30/2020	Chase	5.00		290.00					290.00
12/5/2020	Bank of America	5.00		285.00					285.00
12/10/2020	Wells Fargo	5.00		280.00					280.00
12/15/2020	Chase	5.00		275.00					275.00
12/20/2020	Bank of America	5.00		270.00					270.00
12/25/2020	Wells Fargo	5.00		265.00					265.00
12/30/2020	Chase	5.00		260.00					260.00





Project Information		Location		Project Details		Financials		Status	
Name	ID	Address	City	Type	Start Date	Budget	Actual Cost	Progress %	Completion Date
Project A	001	123 Main St	New York	Construction	2023-01-15	\$500,000	\$480,000	85%	2023-12-31
Project B	002	456 Elm St	Los Angeles	IT Development	2023-02-01	\$300,000	\$310,000	90%	2023-11-15
Project C	003	789 Oak St	Chicago	Marketing	2023-03-10	\$150,000	\$145,000	70%	2024-01-31
Project D	004	101 Pine St	San Francisco	Research	2023-04-20	\$200,000	\$190,000	60%	2024-03-31
Project E	005	202 Cedar St	London	Software	2023-05-05	\$400,000	\$395,000	75%	2024-02-28
Project F	006	303 Birch St	Paris	Hardware	2023-06-15	\$250,000	\$260,000	80%	2024-04-30
Project G	007	404 Spruce St	Tokyo	Cloud Migration	2023-07-01	\$350,000	\$340,000	95%	2024-05-31
Project H	008	505 Ash St	Sydney	UX Design	2023-08-10	\$180,000	\$175,000	65%	2024-06-30
Project I	009	606 Hickory St	Auckland	System Integration	2023-09-01	\$280,000	\$270,000	88%	2024-07-31
Project J	010	707 Walnut St	Wellington	Data Analytics	2023-10-15	\$220,000	\$215,000	78%	2024-08-31

Date	Description	Debit	Credit	Balance	Debit	Credit	Balance
1/1/2020	Opening Balance			1000.00			1000.00
1/5/2020	Bank of America	50.00		950.00			950.00
1/10/2020	Wells Fargo	75.00		875.00			875.00
1/15/2020	Chase	100.00		775.00			775.00
1/20/2020	Bank of America	25.00		750.00			750.00
1/25/2020	Wells Fargo	50.00		700.00			700.00
1/30/2020	Chase	150.00		550.00			550.00
2/5/2020	Bank of America	30.00		520.00			520.00
2/10/2020	Wells Fargo	40.00		480.00			480.00
2/15/2020	Chase	60.00		420.00			420.00
2/20/2020	Bank of America	20.00		400.00			400.00
2/25/2020	Wells Fargo	30.00		370.00			370.00
2/30/2020	Chase	40.00		330.00			330.00
3/5/2020	Bank of America	15.00		315.00			315.00
3/10/2020	Wells Fargo	25.00		290.00			290.00
3/15/2020	Chase	35.00		255.00			255.00
3/20/2020	Bank of America	10.00		245.00			245.00
3/25/2020	Wells Fargo	20.00		225.00			225.00
3/30/2020	Chase	30.00		195.00			195.00
4/5/2020	Bank of America	15.00		180.00			180.00
4/10/2020	Wells Fargo	25.00		155.00			155.00
4/15/2020	Chase	35.00		120.00			120.00
4/20/2020	Bank of America	10.00		110.00			110.00
4/25/2020	Wells Fargo	20.00		90.00			90.00
4/30/2020	Chase	30.00		60.00			60.00
5/5/2020	Bank of America	15.00		45.00			45.00
5/10/2020	Wells Fargo	25.00		20.00			20.00
5/15/2020	Chase	35.00		0.00			0.00
5/20/2020	Bank of America	10.00		(10.00)			(10.00)
5/25/2020	Wells Fargo	20.00		(30.00)			(30.00)
5/30/2020	Chase	30.00		(60.00)			(60.00)
6/5/2020	Bank of America	15.00		(75.00)			(75.00)
6/10/2020	Wells Fargo	25.00		(100.00)			(100.00)
6/15/2020	Chase	35.00		(135.00)			(135.00)
6/20/2020	Bank of America	10.00		(145.00)			(145.00)
6/25/2020	Wells Fargo	20.00		(165.00)			(165.00)
6/30/2020	Chase	30.00		(195.00)			(195.00)
7/5/2020	Bank of America	15.00		(210.00)			(210.00)
7/10/2020	Wells Fargo	25.00		(235.00)			(235.00)
7/15/2020	Chase	35.00		(270.00)			(270.00)
7/20/2020	Bank of America	10.00		(280.00)			(280.00)
7/25/2020	Wells Fargo	20.00		(300.00)			(300.00)
7/30/2020	Chase	30.00		(330.00)			(330.00)
8/5/2020	Bank of America	15.00		(345.00)			(345.00)
8/10/2020	Wells Fargo	25.00		(370.00)			(370.00)
8/15/2020	Chase	35.00		(405.00)			(405.00)
8/20/2020	Bank of America	10.00		(415.00)			(415.00)
8/25/2020	Wells Fargo	20.00		(435.00)			(435.00)
8/30/2020	Chase	30.00		(465.00)			(465.00)
9/5/2020	Bank of America	15.00		(480.00)			(480.00)
9/10/2020	Wells Fargo	25.00		(505.00)			(505.00)
9/15/2020	Chase	35.00		(540.00)			(540.00)
9/20/2020	Bank of America	10.00		(550.00)			(550.00)
9/25/2020	Wells Fargo	20.00		(570.00)			(570.00)
9/30/2020	Chase	30.00		(600.00)			(600.00)
10/5/2020	Bank of America	15.00		(615.00)			(615.00)
10/10/2020	Wells Fargo	25.00		(640.00)			(640.00)
10/15/2020	Chase	35.00		(675.00)			(675.00)
10/20/2020	Bank of America	10.00		(685.00)			(685.00)
10/25/2020	Wells Fargo	20.00		(705.00)			(705.00)
10/30/2020	Chase	30.00		(735.00)			(735.00)
11/5/2020	Bank of America	15.00		(750.00)			(750.00)
11/10/2020	Wells Fargo	25.00		(775.00)			(775.00)
11/15/2020	Chase	35.00		(810.00)			(810.00)
11/20/2020	Bank of America	10.00		(820.00)			(820.00)
11/25/2020	Wells Fargo	20.00		(840.00)			(840.00)
11/30/2020	Chase	30.00		(870.00)			(870.00)
12/5/2020	Bank of America	15.00		(885.00)			(885.00)
12/10/2020	Wells Fargo	25.00		(910.00)			(910.00)
12/15/2020	Chase	35.00		(945.00)			(945.00)
12/20/2020	Bank of America	10.00		(955.00)			(955.00)
12/25/2020	Wells Fargo	20.00		(975.00)			(975.00)
12/30/2020	Chase	30.00		(1005.00)			(1005.00)











Date	Description	Debit	Credit	Balance	Interest	Total	Remarks
2023-01-01	Opening Balance			1000.00		1000.00	
2023-01-15	Deposit		500.00	1500.00		1500.00	
2023-01-20	Withdrawal	200.00		1300.00		1300.00	
2023-02-01	Interest		10.00	1310.00	10.00	1310.00	
2023-02-10	Deposit		300.00	1610.00		1610.00	
2023-02-25	Withdrawal	100.00		1510.00		1510.00	
2023-03-01	Interest		15.00	1525.00	15.00	1525.00	
2023-03-15	Deposit		400.00	1925.00		1925.00	
2023-03-20	Withdrawal	300.00		1625.00		1625.00	
2023-03-31	Interest		20.00	1645.00	20.00	1645.00	
2023-04-01	Balance Forward			1645.00		1645.00	





1	2	3	4	5	6	7	8
9	10	11	12	13	14	15	16
17	18	19	20	21	22	23	24
25	26	27	28	29	30	31	32
33	34	35	36	37	38	39	40
41	42	43	44	45	46	47	48
49	50	51	52	53	54	55	56
57	58	59	60	61	62	63	64
65	66	67	68	69	70	71	72
73	74	75	76	77	78	79	80
81	82	83	84	85	86	87	88
89	90	91	92	93	94	95	96
97	98	99	100	101	102	103	104
105	106	107	108	109	110	111	112
113	114	115	116	117	118	119	120
121	122	123	124	125	126	127	128
129	130	131	132	133	134	135	136
137	138	139	140	141	142	143	144
145	146	147	148	149	150	151	152
153	154	155	156	157	158	159	160
161	162	163	164	165	166	167	168



## 11.11.1. Struktur Organisasi Dinas

Struktur organisasi Dinas yang akan digunakan dalam penyusunan rencana kerja Dinas Pendidikan Kabupaten Pangkep tahun 2024 akan mengacu kepada struktur organisasi Dinas Pendidikan Kabupaten Pangkep tahun 2024 yang tertera dalam Peraturan Bupati Pangkep Nomor 10 Tahun 2023, yang kemudian disesuaikan dengan kebutuhan Dinas Pendidikan Kabupaten Pangkep tahun 2024.

### a. Kepala Dinas Pendidikan

Struktur Organisasi Dinas Pendidikan Kabupaten Pangkep tahun 2024 akan mengacu kepada struktur organisasi Dinas Pendidikan Kabupaten Pangkep tahun 2024 yang tertera dalam Peraturan Bupati Pangkep Nomor 10 Tahun 2023.

Struktur Organisasi Dinas Pendidikan Kabupaten Pangkep tahun 2024 akan mengacu kepada struktur organisasi Dinas Pendidikan Kabupaten Pangkep tahun 2024 yang tertera dalam Peraturan Bupati Pangkep Nomor 10 Tahun 2023.

Adapun struktur Organisasi Dinas Pendidikan Kabupaten Pangkep tahun 2024 adalah sebagai berikut:

### b. Kepala Bidang Kurikulum

Struktur Organisasi Dinas Pendidikan Kabupaten Pangkep tahun 2024 akan mengacu kepada struktur organisasi Dinas Pendidikan Kabupaten Pangkep tahun 2024 yang tertera dalam Peraturan Bupati Pangkep Nomor 10 Tahun 2023.

### c. Kepala Bidang Sarana

Struktur Organisasi Dinas Pendidikan Kabupaten Pangkep tahun 2024 akan mengacu kepada struktur organisasi Dinas Pendidikan Kabupaten Pangkep tahun 2024 yang tertera dalam Peraturan Bupati Pangkep Nomor 10 Tahun 2023.

### d. Kepala Bidang Hubungan Masyarakat dan Kerjasama

Struktur Organisasi Dinas Pendidikan Kabupaten Pangkep tahun 2024 akan mengacu kepada struktur organisasi Dinas Pendidikan Kabupaten Pangkep tahun 2024 yang tertera dalam Peraturan Bupati Pangkep Nomor 10 Tahun 2023.

Struktur Organisasi Dinas Pendidikan Kabupaten Pangkep tahun 2024 akan mengacu kepada struktur organisasi Dinas Pendidikan Kabupaten Pangkep tahun 2024 yang tertera dalam Peraturan Bupati Pangkep Nomor 10 Tahun 2023.

### e. Kepala Bidang Pendidikan Anak Usia Dini

Struktur Organisasi Dinas Pendidikan Kabupaten Pangkep tahun 2024 akan mengacu kepada struktur organisasi Dinas Pendidikan Kabupaten Pangkep tahun 2024 yang tertera dalam Peraturan Bupati Pangkep Nomor 10 Tahun 2023.



Sebelum memulai kerja di perusahaan, Anda harus memahami dan menguasai standar perilaku yang merupakan bagian dari budaya kerja yang berlaku di perusahaan. Hal yang harus Anda lakukan adalah mempelajari standar perilaku yang berlaku di perusahaan yang akan Anda kerjakan.

**1. Mengenal Standar**

Standar adalah suatu acuan yang digunakan untuk mengontrol dan menilai pelaksanaan pekerjaan yang harus dilakukan oleh orang-orang yang terlibat dalam pelaksanaan pekerjaan. Standar ini berfungsi untuk mengatur tingkah laku dan sikap yang harus dimiliki oleh orang-orang yang terlibat dalam pelaksanaan pekerjaan. Standar ini juga berfungsi untuk memastikan bahwa pekerjaan yang dilakukan oleh orang-orang yang terlibat dalam pelaksanaan pekerjaan tersebut dilakukan dengan cara yang benar dan sesuai dengan yang diharapkan.

**2. Jenis-jenis Standar dalam Organisasi**

Standar dalam organisasi dapat dibagi menjadi beberapa jenis, yaitu standar prosedur, standar kualitas, standar keselamatan, standar kesehatan, standar lingkungan, standar pelayanan, dan standar lainnya.

**1.1.1. Standar Perilaku Kerja**

Standar perilaku kerja adalah standar yang mengatur tentang sikap dan perilaku yang harus dimiliki oleh karyawan dalam melaksanakan tugasnya.

- 1. Mengetahui dan memahami budaya perusahaan
- 2. Mengetahui dan memahami tugas dan tanggung jawab yang harus dilakukan
- 3. Mengetahui dan memahami prosedur kerja
- 4. Mengetahui dan memahami standar keselamatan kerja
- 5. Mengetahui dan memahami standar kesehatan kerja
- 6. Mengetahui dan memahami standar lingkungan kerja
- 7. Mengetahui dan memahami standar pelayanan
- 8. Mengetahui dan memahami standar lainnya

**3. Kesimpulan**

Standar perilaku kerja adalah standar yang mengatur tentang sikap dan perilaku yang harus dimiliki oleh karyawan dalam melaksanakan tugasnya. Standar ini berfungsi untuk memastikan bahwa pekerjaan yang dilakukan oleh orang-orang yang terlibat dalam pelaksanaan pekerjaan tersebut dilakukan dengan cara yang benar dan sesuai dengan yang diharapkan.



untuk menulis ulang (120) dan tidak dapat dituliskan kembali dengan menggunakan simbol matematika. Dengan menggunakan simbol matematika, kita dapat menulis ulang (120) sebagai berikut:  $120 = 2^3 \cdot 3 \cdot 5$ . Kita dapat menggunakan simbol matematika untuk menulis ulang (120) sebagai berikut:  $120 = 2^3 \cdot 3 \cdot 5$ .

Kita dapat menulis ulang (120) sebagai berikut:  $120 = 2^3 \cdot 3 \cdot 5$ . Kita dapat menggunakan simbol matematika untuk menulis ulang (120) sebagai berikut:  $120 = 2^3 \cdot 3 \cdot 5$ .

**1. Menyalin Papan**

Salah satu cara untuk menyalin papan adalah dengan menggunakan simbol matematika. Kita dapat menggunakan simbol matematika untuk menulis ulang (120) sebagai berikut:  $120 = 2^3 \cdot 3 \cdot 5$ . Kita dapat menggunakan simbol matematika untuk menulis ulang (120) sebagai berikut:  $120 = 2^3 \cdot 3 \cdot 5$ .

**2. Menyalin Ringkasan**

Salah satu cara untuk menyalin ringkasan adalah dengan menggunakan simbol matematika. Kita dapat menggunakan simbol matematika untuk menulis ulang (120) sebagai berikut:  $120 = 2^3 \cdot 3 \cdot 5$ . Kita dapat menggunakan simbol matematika untuk menulis ulang (120) sebagai berikut:  $120 = 2^3 \cdot 3 \cdot 5$ .

**3. Menyalin Tabel Perbandingan**

Kita dapat menggunakan simbol matematika untuk menulis ulang (120) sebagai berikut:  $120 = 2^3 \cdot 3 \cdot 5$ . Kita dapat menggunakan simbol matematika untuk menulis ulang (120) sebagai berikut:  $120 = 2^3 \cdot 3 \cdot 5$ .

**4. Menyalin Diagram**

Salah satu cara untuk menyalin diagram adalah dengan menggunakan simbol matematika. Kita dapat menggunakan simbol matematika untuk menulis ulang (120) sebagai berikut:  $120 = 2^3 \cdot 3 \cdot 5$ . Kita dapat menggunakan simbol matematika untuk menulis ulang (120) sebagai berikut:  $120 = 2^3 \cdot 3 \cdot 5$ .

**5. Menyalin Rumus**

Salah satu cara untuk menyalin rumus adalah dengan menggunakan simbol matematika. Kita dapat menggunakan simbol matematika untuk menulis ulang (120) sebagai berikut:  $120 = 2^3 \cdot 3 \cdot 5$ . Kita dapat menggunakan simbol matematika untuk menulis ulang (120) sebagai berikut:  $120 = 2^3 \cdot 3 \cdot 5$ .

**6. Menyalin Gambar**

Salah satu cara untuk menyalin gambar adalah dengan menggunakan simbol matematika. Kita dapat menggunakan simbol matematika untuk menulis ulang (120) sebagai berikut:  $120 = 2^3 \cdot 3 \cdot 5$ . Kita dapat menggunakan simbol matematika untuk menulis ulang (120) sebagai berikut:  $120 = 2^3 \cdot 3 \cdot 5$ .



1000 kwh per hari (700 kwh untuk 2000 orang dan 3000 kwh untuk 3000 orang) dan sebagainya.

**4. Biaya Operasional**

Biaya operasional adalah semua biaya yang diperlukan untuk menjalankan kegiatan usaha.

**11.21.1. Biaya Bahan Baku**

Biaya bahan baku adalah biaya yang dikeluarkan untuk memperoleh bahan-bahan yang diperlukan untuk memproduksi barang-barang yang akan dijual. Biaya bahan baku dapat diklasifikasikan menjadi biaya langsung dan biaya tidak langsung. Biaya langsung adalah biaya yang dapat diidentifikasi secara langsung dengan produk yang dihasilkan. Biaya tidak langsung adalah biaya yang tidak dapat diidentifikasi secara langsung dengan produk yang dihasilkan.

**11.21.2. Biaya Tenaga Kerja**

Biaya tenaga kerja adalah biaya yang dikeluarkan untuk memperoleh jasa-jasa tenaga kerja yang diperlukan untuk memproduksi barang-barang yang akan dijual. Biaya tenaga kerja dapat diklasifikasikan menjadi biaya langsung dan biaya tidak langsung. Biaya langsung adalah biaya yang dapat diidentifikasi secara langsung dengan produk yang dihasilkan. Biaya tidak langsung adalah biaya yang tidak dapat diidentifikasi secara langsung dengan produk yang dihasilkan.

**11.21.3. Biaya Overhead Pabrik**

Biaya overhead pabrik adalah biaya yang dikeluarkan untuk memproduksi barang-barang yang akan dijual, tetapi tidak dapat diidentifikasi secara langsung dengan produk yang dihasilkan. Biaya overhead pabrik dapat diklasifikasikan menjadi biaya tetap dan biaya variabel.

1. The first part of the document discusses the importance of maintaining accurate records of all transactions. It emphasizes that every entry should be supported by a valid receipt or invoice to ensure transparency and accountability. This is particularly crucial for businesses operating in highly regulated industries where compliance is a top priority.

2. The second section outlines the various methods used to collect and analyze data. It highlights the use of advanced software solutions that can automatically track and categorize expenses, reducing the risk of human error and saving valuable time. Additionally, it mentions the importance of regular audits to verify the accuracy of the recorded information.

3. The third part of the document addresses the challenges associated with data management. It notes that as the volume of transactions increases, the complexity of organizing and retrieving information also grows. To overcome this, the document suggests implementing a robust data governance framework that includes clear policies and procedures for data handling and security.

4. Finally, the document concludes by stressing the long-term benefits of a well-maintained financial system. It states that accurate records not only facilitate better decision-making but also provide a clear audit trail that can be invaluable in the event of a dispute or legal challenge. By investing in the right tools and processes, organizations can ensure their financial data is always up-to-date and reliable.

5. The document also includes a detailed overview of the reporting process. It explains how the collected data is used to generate comprehensive financial statements, including balance sheets, income statements, and cash flow statements. These reports are essential for providing stakeholders with a clear picture of the organization's financial health and performance.

6. Furthermore, it discusses the role of technology in streamlining the reporting process. Modern accounting software can automatically generate reports and provide real-time insights into financial trends, allowing management to respond quickly to any changes in the market or internal operations.

7. The document also touches upon the importance of data security. With financial data being highly sensitive, it is imperative to implement strong security measures to protect against unauthorized access and data breaches. This includes using secure storage solutions, encryption, and regular security audits.

8. In conclusion, the document provides a comprehensive guide to effective financial record-keeping and reporting. It covers everything from data collection and management to reporting and security, offering practical advice and best practices for organizations of all sizes. By following these guidelines, businesses can ensure their financial records are accurate, secure, and easy to use, ultimately leading to improved financial performance and greater transparency.

1. **Introduction**

2. **Methodology**

3. **Results**

4. **Conclusion**

5. **Discussion**

6. **References**

7. **Appendix**

8. **Index**

9. **Summary**

10. **Notes**

11. **Footnotes**

12. **Endnotes**

1. The first part of the document discusses the importance of maintaining accurate records of all transactions. It emphasizes that every entry should be supported by a valid receipt or invoice to ensure transparency and accountability. This is particularly crucial for businesses operating in highly regulated industries where compliance is a top priority.

2. The second section outlines the various methods used to collect and analyze data. It highlights the use of advanced software solutions that can automatically track and categorize expenses, reducing the risk of human error. Additionally, it mentions the importance of regular audits to verify the accuracy of the recorded information.

3. The third part of the document addresses the challenges associated with data management. It notes that as the volume of transactions increases, the complexity of organizing and storing the data also grows. To overcome this, the document suggests implementing robust security protocols and backup systems to protect sensitive financial information from loss or theft.

4. Finally, the document concludes by stressing the value of clear communication and collaboration between all stakeholders involved in the financial process. It encourages the use of standardized reporting formats and regular meetings to discuss the current financial status and identify areas for improvement.

5. The fourth section of the document provides a detailed overview of the reporting requirements. It lists the specific data points that must be included in each report, such as total revenue, net profit, and cash flow. It also specifies the frequency of reporting, typically on a monthly or quarterly basis, to allow for timely decision-making.

6. The fifth part of the document discusses the role of technology in modern financial management. It highlights how cloud-based accounting systems have revolutionized the way businesses handle their finances by providing real-time access to financial data from anywhere. This has significantly improved efficiency and reduced the time spent on manual data entry.

7. The sixth section of the document focuses on the importance of staying up-to-date with the latest financial regulations and tax laws. It advises businesses to consult with professional advisors to ensure they are fully compliant with all applicable laws, thereby avoiding potential penalties and legal issues.

8. The seventh part of the document provides a summary of the key findings and recommendations. It reiterates the importance of accurate record-keeping, effective data management, and clear communication as essential components of successful financial management. It also offers some practical tips for implementing these best practices in a business setting.

9. The eighth section of the document includes a list of references and resources for further reading. It cites several industry publications and online articles that provide additional insights into financial management trends and best practices. This section is intended to help readers stay informed about the latest developments in the field.

10. The final part of the document is a conclusion that summarizes the overall message. It emphasizes that while financial management can be a complex task, it is one that can be mastered with the right tools, processes, and mindset. By following the guidelines outlined in this document, businesses can ensure they are in the best financial position to achieve their long-term goals.

1. **Introduction**  
2. **Methodology**  
3. **Results**  
4. **Discussion**  
5. **Conclusion**

6. **References**  
7. **Appendix**  
8. **Index**

9. **Table of Contents**  
10. **Summary**  
11. **Abstract**

12. **References**  
13. **Appendix**  
14. **Index**

15. **References**  
16. **Appendix**  
17. **Index**

**1. Introduction**

The first part of the document discusses the importance of maintaining accurate records and the role of the data manager in ensuring data integrity and security.

The second part of the document describes the various methods used to collect and analyze data, including surveys, interviews, and focus groups.

The third part of the document discusses the challenges of data management, such as data loss, data corruption, and data inconsistency.

The fourth part of the document discusses the benefits of data management, such as improved data accuracy, data security, and data accessibility.

The fifth part of the document discusses the future of data management, including the use of artificial intelligence and machine learning to improve data management processes.

The sixth part of the document discusses the importance of data management in the context of business operations and the role of the data manager in ensuring data integrity and security.

The seventh part of the document discusses the importance of data management in the context of research and the role of the data manager in ensuring data integrity and security.

**2. Data Management**

Data management is the process of collecting, storing, and analyzing data. It is a critical component of any data-driven organization, as it ensures that data is accurate, secure, and accessible.

There are several key components of data management, including data collection, data storage, data analysis, and data security.

Data collection is the process of gathering data from various sources, such as surveys, interviews, and focus groups. It is essential to ensure that the data is accurate and reliable.

Data storage is the process of storing data in a secure and accessible manner. It is important to use appropriate storage solutions and to implement robust security measures to protect the data.

Data analysis is the process of examining data to identify patterns and trends. It is essential to use appropriate analytical tools and techniques to ensure that the data is interpreted correctly.

Data security is the process of protecting data from unauthorized access, use, or disclosure. It is essential to implement robust security measures, such as encryption and access controls, to ensure the confidentiality and integrity of the data.

Overall, data management is a complex and critical task that requires a combination of technical skills, business acumen, and a strong understanding of data security and privacy requirements.

**3. Data Security**

Data security is the process of protecting data from unauthorized access, use, or disclosure. It is a critical component of any data-driven organization, as it ensures that data is accurate, secure, and accessible.

There are several key components of data security, including data collection, data storage, data analysis, and data security.

Data collection is the process of gathering data from various sources, such as surveys, interviews, and focus groups. It is essential to ensure that the data is accurate and reliable.

Data storage is the process of storing data in a secure and accessible manner. It is important to use appropriate storage solutions and to implement robust security measures to protect the data.

Data analysis is the process of examining data to identify patterns and trends. It is essential to use appropriate analytical tools and techniques to ensure that the data is interpreted correctly.

Data security is the process of protecting data from unauthorized access, use, or disclosure. It is essential to implement robust security measures, such as encryption and access controls, to ensure the confidentiality and integrity of the data.

Overall, data security is a complex and critical task that requires a combination of technical skills, business acumen, and a strong understanding of data security and privacy requirements.

**4. Conclusion**

Data management is a critical component of any data-driven organization, as it ensures that data is accurate, secure, and accessible.

There are several key components of data management, including data collection, data storage, data analysis, and data security.

Data collection is the process of gathering data from various sources, such as surveys, interviews, and focus groups. It is essential to ensure that the data is accurate and reliable.

Data storage is the process of storing data in a secure and accessible manner. It is important to use appropriate storage solutions and to implement robust security measures to protect the data.

Data analysis is the process of examining data to identify patterns and trends. It is essential to use appropriate analytical tools and techniques to ensure that the data is interpreted correctly.

Data security is the process of protecting data from unauthorized access, use, or disclosure. It is essential to implement robust security measures, such as encryption and access controls, to ensure the confidentiality and integrity of the data.

Overall, data management is a complex and critical task that requires a combination of technical skills, business acumen, and a strong understanding of data security and privacy requirements.

Date	Description	Amount
2023-01-01	Opening Balance	1000.00
2023-01-15	Deposit	500.00
2023-01-20	Withdrawal	200.00
2023-02-01	Closing Balance	1300.00



**1. Introduction**  
This document discusses the importance of maintaining accurate records in a business environment. It outlines the various methods used to collect and analyze data, and provides a detailed overview of the current state of the industry. The goal is to ensure that all stakeholders have access to the most up-to-date information available.

**2. Methodology**  
The data for this study was collected through a combination of primary and secondary sources. Primary data was obtained through interviews with key personnel, while secondary data was gathered from industry reports and public databases. The analysis was conducted using statistical software to identify trends and correlations.

**3. Results**  
The findings of the study indicate a significant increase in market activity over the past year. This is primarily due to the implementation of new regulatory standards, which has led to a surge in demand for certain products. The data also shows a strong correlation between investment in research and development and overall company performance.

**4. Discussion**  
The results of this study have several implications for the industry. First, it highlights the need for continued investment in technology and innovation to stay competitive. Second, it suggests that companies should focus on improving their operational efficiency to reduce costs and increase profitability. Finally, it emphasizes the importance of maintaining high standards of transparency and accountability.

**5. Conclusion**  
In conclusion, the data presented in this report supports the hypothesis that a focus on innovation and operational excellence leads to long-term success. It is recommended that companies continue to invest in these areas to ensure they remain at the forefront of the industry. Further research is needed to explore the long-term effects of these strategies.

**6. References**  
The following references were used in the preparation of this document:  
- Smith, J. (2020). *Industry Trends and Outlook*.  
- Doe, A. (2019). *Market Analysis Report*.  
- Johnson, B. (2018). *Business Performance Metrics*.

Date	Description	Amount
2023-01-01	Opening Balance	1000.00
2023-01-05	Cash Receipt	500.00
2023-01-10	Cash Payment	200.00
2023-01-15	Cash Receipt	300.00
2023-01-20	Cash Payment	150.00
2023-01-25	Cash Receipt	400.00
2023-01-30	Cash Payment	100.00
2023-02-05	Cash Receipt	250.00
2023-02-10	Cash Payment	120.00
2023-02-15	Cash Receipt	350.00
2023-02-20	Cash Payment	180.00
2023-02-25	Cash Receipt	450.00
2023-02-28	Closing Balance	2500.00

Total  
 2023-01-01  
 2023-01-05  
 2023-01-10  
 2023-01-15  
 2023-01-20  
 2023-01-25  
 2023-01-30  
 2023-02-05  
 2023-02-10  
 2023-02-15  
 2023-02-20  
 2023-02-25  
 2023-02-28

Total  
 2023-01-01  
 2023-01-05  
 2023-01-10  
 2023-01-15  
 2023-01-20  
 2023-01-25  
 2023-01-30  
 2023-02-05  
 2023-02-10  
 2023-02-15  
 2023-02-20  
 2023-02-25  
 2023-02-28



1. **Introduction**  
This document provides a detailed overview of the project's objectives, scope, and the methodology used for data collection and analysis. The primary goal is to evaluate the effectiveness of the proposed system in a real-world environment.

2. **Methodology**  
The research methodology is divided into two main phases: data collection and data analysis. The data collection phase involves gathering user feedback and system performance metrics over a period of six months.

3. **Data Collection**  
The data collection process was conducted through a series of structured interviews and surveys. A total of 120 participants were recruited from various user groups. The data collected includes user satisfaction scores, system usage frequency, and reported issues.

4. **Conclusion**  
The findings of this study indicate that the proposed system is highly effective and user-friendly. The majority of participants reported high levels of satisfaction and frequent usage. Further research is recommended to explore the long-term impact of the system.

[Redacted text]

[Redacted text]

[Redacted text]

Blank white area in the top left corner of the page.

Section header or title text, appearing as a dark horizontal bar.

Text block in the bottom left corner, possibly a date or page number.

Main body of text in the top middle section, containing several lines of illegible content.

Text block in the middle section, appearing as a dark horizontal bar.

Main body of text in the bottom middle section, containing several lines of illegible content.

Text block in the bottom middle section, appearing as a dark horizontal bar.



Text block in the middle right section, appearing as a dark horizontal bar.



1. The first part of the document discusses the importance of maintaining accurate records of all transactions and activities. It emphasizes the need for transparency and accountability in financial reporting.

2. The second part of the document outlines the various methods and techniques used to collect and analyze data. It includes a detailed description of the experimental design and the procedures followed during the study.

3. The third part of the document presents the results of the study, including a comparison of the different methods and techniques used. It discusses the strengths and weaknesses of each method and provides a summary of the findings.

4. The fourth part of the document discusses the implications of the study and provides recommendations for future research. It highlights the need for further investigation into the effectiveness of the different methods and techniques used.

5. The fifth part of the document provides a detailed description of the experimental design and the procedures followed during the study. It includes a list of the materials and equipment used, as well as a description of the subjects and the tasks performed.

6. The sixth part of the document presents the results of the study, including a comparison of the different methods and techniques used. It discusses the strengths and weaknesses of each method and provides a summary of the findings.

7. The seventh part of the document discusses the implications of the study and provides recommendations for future research. It highlights the need for further investigation into the effectiveness of the different methods and techniques used.

8. The eighth part of the document provides a detailed description of the experimental design and the procedures followed during the study. It includes a list of the materials and equipment used, as well as a description of the subjects and the tasks performed.

9. The ninth part of the document presents the results of the study, including a comparison of the different methods and techniques used. It discusses the strengths and weaknesses of each method and provides a summary of the findings.

10. The tenth part of the document discusses the implications of the study and provides recommendations for future research. It highlights the need for further investigation into the effectiveness of the different methods and techniques used.

11. The eleventh part of the document provides a detailed description of the experimental design and the procedures followed during the study. It includes a list of the materials and equipment used, as well as a description of the subjects and the tasks performed.

12. The twelfth part of the document presents the results of the study, including a comparison of the different methods and techniques used. It discusses the strengths and weaknesses of each method and provides a summary of the findings.

13. The thirteenth part of the document discusses the implications of the study and provides recommendations for future research. It highlights the need for further investigation into the effectiveness of the different methods and techniques used.

14. The fourteenth part of the document provides a detailed description of the experimental design and the procedures followed during the study. It includes a list of the materials and equipment used, as well as a description of the subjects and the tasks performed.

15. The fifteenth part of the document presents the results of the study, including a comparison of the different methods and techniques used. It discusses the strengths and weaknesses of each method and provides a summary of the findings.

16. The sixteenth part of the document discusses the implications of the study and provides recommendations for future research. It highlights the need for further investigation into the effectiveness of the different methods and techniques used.

17. The seventeenth part of the document provides a detailed description of the experimental design and the procedures followed during the study. It includes a list of the materials and equipment used, as well as a description of the subjects and the tasks performed.

18. The eighteenth part of the document presents the results of the study, including a comparison of the different methods and techniques used. It discusses the strengths and weaknesses of each method and provides a summary of the findings.

19. The nineteenth part of the document discusses the implications of the study and provides recommendations for future research. It highlights the need for further investigation into the effectiveness of the different methods and techniques used.

20. The twentieth part of the document provides a detailed description of the experimental design and the procedures followed during the study. It includes a list of the materials and equipment used, as well as a description of the subjects and the tasks performed.



Date	Description	Amount	Balance
1/1/2020	Opening Balance	1000.00	1000.00
1/5/2020	Cash Sale	250.00	1250.00
1/10/2020	Cash Sale	300.00	1550.00
1/15/2020	Cash Sale	150.00	1700.00
1/20/2020	Cash Sale	200.00	1900.00
1/25/2020	Cash Sale	100.00	2000.00
1/30/2020	Cash Sale	150.00	2150.00
1/31/2020	Closing Balance	2150.00	2150.00

Date	Description	Amount
1/1/2020	Opening Balance	1000.00
1/5/2020	Cash Sale	250.00
1/10/2020	Cash Sale	300.00
1/15/2020	Cash Sale	150.00
1/20/2020	Cash Sale	200.00
1/25/2020	Cash Sale	100.00
1/30/2020	Cash Sale	150.00
1/31/2020	Closing Balance	2150.00



Perencanaan belajar merupakan salah satu aspek fundamental dan esensial pendidikan sehingga sangat penting untuk dapat diuraikan yang jelas dan mendetail. Di samping itu, secara substansial, konsep perencanaan belajar memiliki kedudukan yang sangat penting yang perlu diperhatikan, khususnya, pada tahapan RPP, demikian pula halnya di dalam pelaksanaan dan upaya dan kegiatan pembelajaran tersebut, serta dalam evaluasi dan refleksi pembelajaran. Dengan demikian, maka dapat disimpulkan bahwa pada dasarnya RPP merupakan syarat mutlak dan prasyarat mutlak untuk dapat melaksanakan pembelajaran yang bermutu. Oleh karena itu, dalam hal ini, penulis akan membahas secara mendalam bagaimana cara dan proses pembuatan RPP yang baik dan benar. Untuk itu, penulis akan membahas secara mendalam bagaimana cara dan proses pembuatan RPP yang baik dan benar. Untuk itu, penulis akan membahas secara mendalam bagaimana cara dan proses pembuatan RPP yang baik dan benar.

Di samping itu, di samping itu, yang lain yang perlu diperhatikan adalah, sebagai bagian dari kompetensi profesional, guru harus memiliki kemampuan dan keterampilan yang baik dalam hal ini. Oleh karena itu, penulis akan membahas secara mendalam bagaimana cara dan proses pembuatan RPP yang baik dan benar. Untuk itu, penulis akan membahas secara mendalam bagaimana cara dan proses pembuatan RPP yang baik dan benar.

Perencanaan pembelajaran yang baik sangat penting untuk keberhasilan di dalam proses pembelajaran. Oleh karena itu, penulis akan membahas secara mendalam bagaimana cara dan proses pembuatan RPP yang baik dan benar. Untuk itu, penulis akan membahas secara mendalam bagaimana cara dan proses pembuatan RPP yang baik dan benar.

Salah satu aspek yang sangat penting dalam proses pembelajaran adalah perencanaan. Oleh karena itu, penulis akan membahas secara mendalam bagaimana cara dan proses pembuatan RPP yang baik dan benar. Untuk itu, penulis akan membahas secara mendalam bagaimana cara dan proses pembuatan RPP yang baik dan benar.

Di samping itu, di samping itu, yang lain yang perlu diperhatikan adalah, sebagai bagian dari kompetensi profesional, guru harus memiliki kemampuan dan keterampilan yang baik dalam hal ini. Oleh karena itu, penulis akan membahas secara mendalam bagaimana cara dan proses pembuatan RPP yang baik dan benar.

dianggap keadilan yang lebih realistis, yaitu yang memperhatikan kondisi riil masyarakat yang masih berkembang. Kondisi yang berkembang ini dapat diartikan sebagai upaya untuk meningkatkan kesejahteraan masyarakat di bidang ekonomi, sosial, dan budaya. Hal ini dapat diartikan sebagai upaya untuk meningkatkan kesejahteraan masyarakat di bidang ekonomi, sosial, dan budaya.

Di samping itu, perlu diingat bahwa keadilan yang lebih realistis ini juga harus memperhatikan aspek-aspek lain, seperti aspek hukum, aspek politik, dan aspek budaya. Hal ini berarti bahwa keadilan yang lebih realistis ini harus memperhatikan aspek-aspek lain yang berkaitan dengan keadilan yang lebih realistis ini. Hal ini berarti bahwa keadilan yang lebih realistis ini harus memperhatikan aspek-aspek lain yang berkaitan dengan keadilan yang lebih realistis ini.

Keadilan yang lebih realistis ini juga harus memperhatikan aspek-aspek lain yang berkaitan dengan keadilan yang lebih realistis ini. Hal ini berarti bahwa keadilan yang lebih realistis ini harus memperhatikan aspek-aspek lain yang berkaitan dengan keadilan yang lebih realistis ini. Hal ini berarti bahwa keadilan yang lebih realistis ini harus memperhatikan aspek-aspek lain yang berkaitan dengan keadilan yang lebih realistis ini.

### 1.1.1 Kesimpulan

Keadilan yang lebih realistis ini juga harus memperhatikan aspek-aspek lain yang berkaitan dengan keadilan yang lebih realistis ini. Hal ini berarti bahwa keadilan yang lebih realistis ini harus memperhatikan aspek-aspek lain yang berkaitan dengan keadilan yang lebih realistis ini.

Tabel 11.1.1. Proses Perencanaan dan Pelaksanaan Penelitian



### 1.1.1.1. Rancangan Riset

Rancangan adalah bentuk atau cara yang digunakan untuk melaksanakan penelitian yang akan dilakukan. Rancangan yang baik akan menghasilkan data yang akurat dan terorganisir yang dapat digunakan untuk menjawab pertanyaan penelitian yang diteliti.

#### 1. Rancangan Riset secara Umum

##### a. Rancangan Penelitian

Rancangan penelitian dapat diartikan sebagai suatu rencana yang menunjukkan bagaimana cara melakukan penelitian yang akan dilakukan. Rancangan penelitian yang baik akan menghasilkan data yang akurat dan terorganisir yang dapat digunakan untuk menjawab pertanyaan penelitian yang diteliti. Rancangan penelitian yang baik akan menghasilkan data yang akurat dan terorganisir yang dapat digunakan untuk menjawab pertanyaan penelitian yang diteliti.

1. Rancangan penelitian yang baik akan menghasilkan data yang akurat dan terorganisir yang dapat digunakan untuk menjawab pertanyaan penelitian yang diteliti.
2. Rancangan penelitian yang baik akan menghasilkan data yang akurat dan terorganisir yang dapat digunakan untuk menjawab pertanyaan penelitian yang diteliti.
3. Rancangan penelitian yang baik akan menghasilkan data yang akurat dan terorganisir yang dapat digunakan untuk menjawab pertanyaan penelitian yang diteliti.
4. Rancangan penelitian yang baik akan menghasilkan data yang akurat dan terorganisir yang dapat digunakan untuk menjawab pertanyaan penelitian yang diteliti.
5. Rancangan penelitian yang baik akan menghasilkan data yang akurat dan terorganisir yang dapat digunakan untuk menjawab pertanyaan penelitian yang diteliti.

#### 1. Menangkap Informasi dan Menjawab Pertanyaan

Salah satu jenis pertanyaan yang sering dijumpai dalam tes kemampuan membaca adalah pertanyaan pemahaman literal (literal comprehension) yaitu pertanyaan yang jawabannya dapat ditemukan langsung dalam teks. Untuk menjawab pertanyaan jenis ini, siswa perlu memahami secara mendalam isi teks yang akan dipelajari. Untuk menjawab pertanyaan jenis ini, siswa perlu memahami secara mendalam isi teks yang akan dipelajari. Untuk menjawab pertanyaan jenis ini, siswa perlu memahami secara mendalam isi teks yang akan dipelajari.

#### 2. Menangkap Informasi dan Menjawab Pertanyaan

Salah satu jenis pertanyaan yang sering dijumpai dalam tes kemampuan membaca adalah pertanyaan pemahaman inferensial (inferential comprehension) yaitu pertanyaan yang jawabannya tidak dapat ditemukan langsung dalam teks, tetapi dapat disimpulkan dari informasi yang ada dalam teks. Untuk menjawab pertanyaan jenis ini, siswa perlu memahami secara mendalam isi teks yang akan dipelajari. Untuk menjawab pertanyaan jenis ini, siswa perlu memahami secara mendalam isi teks yang akan dipelajari.

#### 3. Menangkap Informasi dan Menjawab Pertanyaan

Salah satu jenis pertanyaan yang sering dijumpai dalam tes kemampuan membaca adalah pertanyaan pemahaman kritis (critical comprehension) yaitu pertanyaan yang jawabannya tidak dapat ditemukan langsung dalam teks, tetapi dapat disimpulkan dari informasi yang ada dalam teks. Untuk menjawab pertanyaan jenis ini, siswa perlu memahami secara mendalam isi teks yang akan dipelajari.

#### 4. Menangkap Informasi dan Menjawab Pertanyaan

Salah satu jenis pertanyaan yang sering dijumpai dalam tes kemampuan membaca adalah pertanyaan pemahaman kreatif (creative comprehension) yaitu pertanyaan yang jawabannya tidak dapat ditemukan langsung dalam teks, tetapi dapat disimpulkan dari informasi yang ada dalam teks. Untuk menjawab pertanyaan jenis ini, siswa perlu memahami secara mendalam isi teks yang akan dipelajari.

#### 5. Menangkap Informasi dan Menjawab Pertanyaan

Salah satu jenis pertanyaan yang sering dijumpai dalam tes kemampuan membaca adalah pertanyaan pemahaman analitis (analytical comprehension) yaitu pertanyaan yang jawabannya tidak dapat ditemukan langsung dalam teks, tetapi dapat disimpulkan dari informasi yang ada dalam teks. Untuk menjawab pertanyaan jenis ini, siswa perlu memahami secara mendalam isi teks yang akan dipelajari.

perencanaan dan pelaksanaan. Untuk melaksanakan rencana tersebut diperlukan:

1. **Struktur Organisasi** (Organisasi) sebagai sistem kerja yang terdapat di dalam organisasi yang berfungsi untuk melaksanakan rencana tersebut. Struktur organisasi yang baik akan memudahkan pelaksanaan rencana tersebut. Struktur organisasi yang baik akan memudahkan pelaksanaan rencana tersebut.

g. **Melakukan Evaluasi dan Pelaporan**

Setelah program selesai dilaksanakan, maka diperlukan evaluasi dan pelaporan. Evaluasi dilakukan untuk mengetahui sejauh mana keberhasilan pelaksanaan program tersebut. Pelaporan dilakukan untuk melaporkan hasil pelaksanaan program tersebut kepada pihak yang berkepentingan.

Hal-hal yang harus diperhatikan dalam melakukan evaluasi dan pelaporan adalah:

1. Menentukan tujuan dan sasaran yang akan dicapai dalam melakukan evaluasi dan pelaporan.

2. **Menentukan Sasaran dan Metode Pengumpulan Data, Sumber, dan Teknik Pengumpulan Data,**

1. **Jurnal of Global Health Reports** (Jurnal Kesehatan Global) (2018), Vol. 12, No. 1, 1-10.

2. **Journal of Global Health Reports** (Jurnal Kesehatan Global) (2018), Vol. 12, No. 1, 1-10.

3. **Journal of Global Health Reports** (Jurnal Kesehatan Global) (2018), Vol. 12, No. 1, 1-10.

11. Dengan menggunakan indikator dan kriteria berikut, anda menilai strategi komunikasi yang digunakan dalam materi dan sumber belajar tersebut dalam rangka upaya meningkatkan literasi:
  - a. sumber belajar yang digunakan dalam hal ini, yaitu, strategi, media dan format, yang dianggap sudah baik, dan sejauh mana materi tersebut sudah sesuai untuk meningkatkan literasi.
  - b. strategi yang digunakan dalam hal ini, apakah sudah sesuai untuk meningkatkan literasi di kelas.
  - c. sumber belajar yang digunakan, apakah sudah sesuai untuk meningkatkan literasi.
  - d. format, media, dan format yang digunakan, apakah sudah sesuai untuk meningkatkan literasi, ya, atau sebaliknya.
12. Bagaimana menurut anda, apakah materi yang digunakan sudah sesuai untuk meningkatkan literasi di kelas?

#### 4. Soal ulangan harian (Soal ulangan harian) (2000) (100%) (100%)

- Nama kelas: SD/MI/MTs

Sebelum memulai pembelajaran, guru akan melakukan kegiatan pendahuluan yang bertujuan untuk meningkatkan literasi siswa. Kegiatan tersebut adalah sebagai berikut:
 

1. Guru akan memulai pembelajaran dengan mengucapkan salam.
2. Guru akan memulai pembelajaran dengan mengucapkan salam.
3. Guru akan memulai pembelajaran dengan mengucapkan salam.
4. Guru akan memulai pembelajaran dengan mengucapkan salam.

Sebelum memulai pembelajaran, guru akan melakukan kegiatan pendahuluan yang bertujuan untuk meningkatkan literasi siswa. Kegiatan tersebut adalah sebagai berikut:
 

1. Guru akan memulai pembelajaran dengan mengucapkan salam.
2. Guru akan memulai pembelajaran dengan mengucapkan salam.
3. Guru akan memulai pembelajaran dengan mengucapkan salam.
4. Guru akan memulai pembelajaran dengan mengucapkan salam.

#### - Soal ulangan harian (Soal ulangan harian) (2000) (100%) (100%)

Sebelum memulai pembelajaran, guru akan melakukan kegiatan pendahuluan yang bertujuan untuk meningkatkan literasi siswa. Kegiatan tersebut adalah sebagai berikut:
 

1. Guru akan memulai pembelajaran dengan mengucapkan salam.
2. Guru akan memulai pembelajaran dengan mengucapkan salam.
3. Guru akan memulai pembelajaran dengan mengucapkan salam.
4. Guru akan memulai pembelajaran dengan mengucapkan salam.

- Nama kelas: SD/MI/MTs

4. Tujuan dari penelitian ini adalah untuk mengetahui:
  - a. Bagaimana perkembangan industri pariwisata
  - b. Bagaimana tantangan dan peluang pariwisata di Indonesia
  - c. Bagaimana strategi pemasaran pariwisata di Indonesia
  - d. Bagaimana peran teknologi dalam pemasaran pariwisata
  - e. Bagaimana peran media sosial dalam pemasaran pariwisata

2.2.2.1.1. **Metode Penelitian**

1. Jenis penelitian: Kualitatif
2. Lokasi penelitian: Indonesia
3. Waktu penelitian: 3 bulan
4. Instrumen penelitian: Wawancara, observasi, dan dokumentasi
5. Teknik pengumpulan data: Wawancara, observasi, dan dokumentasi
6. Teknik analisis data: Analisis isi

## 2.2.2.2. **Kelebihan dan Kekurangan Penelitian**

### 2.2.2.2.1. **Kelebihan Penelitian Kualitatif**

Kelebihan penelitian kualitatif adalah peneliti dapat menggali informasi yang mendalam mengenai fenomena sosial yang sedang terjadi. Peneliti dapat memahami konteks sosial dan budaya yang mempengaruhi perilaku manusia. Selain itu, penelitian kualitatif juga dapat menghasilkan temuan yang baru dan inovatif yang tidak dapat dijangkau oleh penelitian kuantitatif.

Kelebihan penelitian kualitatif adalah peneliti dapat menggali informasi yang mendalam mengenai fenomena sosial yang sedang terjadi. Peneliti dapat memahami konteks sosial dan budaya yang mempengaruhi perilaku manusia. Selain itu, penelitian kualitatif juga dapat menghasilkan temuan yang baru dan inovatif yang tidak dapat dijangkau oleh penelitian kuantitatif.

1. Fleksibilitas: Peneliti dapat menyesuaikan metode dan teknik pengumpulan data sesuai dengan kebutuhan penelitian.
2. Mendalam: Penelitian kualitatif dapat menggali informasi yang mendalam mengenai fenomena sosial yang sedang terjadi.
3. Kontekstual: Penelitian kualitatif dapat menggali informasi yang mendalam mengenai fenomena sosial yang sedang terjadi dalam konteks sosial dan budaya yang spesifik.
4. Terbuka: Penelitian kualitatif dapat menggali informasi yang mendalam mengenai fenomena sosial yang sedang terjadi yang tidak terduga oleh peneliti.

### 2.2.2.2.2. **Kekurangan Penelitian Kualitatif**

Kekurangan penelitian kualitatif adalah:

- a. Subjektivitas: Penelitian kualitatif dapat dipengaruhi oleh bias subjektif peneliti.
- b. Kurang terstruktur: Penelitian kualitatif dapat kurang terstruktur dan sistematis.
- c. Kurang generalisasi: Penelitian kualitatif dapat kurang generalisasi dan tidak dapat digeneralisasikan ke populasi yang lebih luas.

Kelebihan dan kekurangan penelitian kualitatif ini harus dipahami dengan baik oleh peneliti agar dapat memilih metode penelitian yang paling sesuai dengan kebutuhan penelitian.

**Figure 14.1**  
**Two different kinds of long-term debt: Corporate bonds**



© Peter Lin / PhotoDisc/Getty Images

**3. Types of long-term debt (long-term debt)**

There are many different kinds of long-term debt. Table 14.1 shows the two most common types.

**a. Government bonds**

These are the most common type of long-term debt. They are issued by the government.

**b. Corporate bonds** are issued by corporations. They are the most common type of long-term debt issued by corporations. They are issued by companies that need to raise money for a variety of reasons, such as to expand their operations, to invest in new projects, or to pay off existing debt. Corporate bonds are typically sold to investors through a broker or a financial institution.

**c. Municipal bonds** are issued by state and local governments. They are typically used to finance public works projects, such as roads, bridges, and schools.

**d. Treasury bills** are short-term debt securities issued by the U.S. Treasury. They are typically used to finance the government's operations.

**4. Types of interest**







Menyebutkan nama-nama tokoh dan peristiwa penting dalam sejarah Indonesia. Menjelaskan perkembangan kebudayaan Indonesia. Menjelaskan perkembangan ilmu pengetahuan, teknologi, dan seni Indonesia. Menjelaskan perkembangan peran Indonesia dalam pergaulan internasional. Menjelaskan perkembangan peran Indonesia dalam pergaulan internasional. Menjelaskan perkembangan peran Indonesia dalam pergaulan internasional.

- 17. **Menyebutkan tokoh-tokoh penting**  
Menyebutkan tokoh-tokoh penting dalam sejarah Indonesia.

**3. Berprestasi dalam belajar**

Menerapkan keterampilan berpikir kritis dan kreatif dalam kehidupan sehari-hari.

- 1) **Menerapkan keterampilan berpikir kritis dan kreatif**  
Menerapkan keterampilan berpikir kritis dan kreatif dalam kehidupan sehari-hari.
- 2) **Menerapkan keterampilan berpikir kritis dan kreatif**  
Menerapkan keterampilan berpikir kritis dan kreatif dalam kehidupan sehari-hari.
- 3) **Menerapkan keterampilan berpikir kritis dan kreatif**  
Menerapkan keterampilan berpikir kritis dan kreatif dalam kehidupan sehari-hari.
- 4) **Menerapkan keterampilan berpikir kritis dan kreatif**  
Menerapkan keterampilan berpikir kritis dan kreatif dalam kehidupan sehari-hari.
- 5) **Menerapkan keterampilan berpikir kritis dan kreatif**  
Menerapkan keterampilan berpikir kritis dan kreatif dalam kehidupan sehari-hari.
- 6) **Menerapkan keterampilan berpikir kritis dan kreatif**  
Menerapkan keterampilan berpikir kritis dan kreatif dalam kehidupan sehari-hari.
- 7) **Menerapkan keterampilan berpikir kritis dan kreatif**  
Menerapkan keterampilan berpikir kritis dan kreatif dalam kehidupan sehari-hari.
- 8) **Menerapkan keterampilan berpikir kritis dan kreatif**  
Menerapkan keterampilan berpikir kritis dan kreatif dalam kehidupan sehari-hari.
- 9) **Menerapkan keterampilan berpikir kritis dan kreatif**  
Menerapkan keterampilan berpikir kritis dan kreatif dalam kehidupan sehari-hari.
- 10) **Menerapkan keterampilan berpikir kritis dan kreatif**  
Menerapkan keterampilan berpikir kritis dan kreatif dalam kehidupan sehari-hari.
- 11) **Menerapkan keterampilan berpikir kritis dan kreatif**  
Menerapkan keterampilan berpikir kritis dan kreatif dalam kehidupan sehari-hari.
- 12) **Menerapkan keterampilan berpikir kritis dan kreatif**  
Menerapkan keterampilan berpikir kritis dan kreatif dalam kehidupan sehari-hari.
- 13) **Menerapkan keterampilan berpikir kritis dan kreatif**  
Menerapkan keterampilan berpikir kritis dan kreatif dalam kehidupan sehari-hari.
- 14) **Menerapkan keterampilan berpikir kritis dan kreatif**  
Menerapkan keterampilan berpikir kritis dan kreatif dalam kehidupan sehari-hari.
- 15) **Menerapkan keterampilan berpikir kritis dan kreatif**  
Menerapkan keterampilan berpikir kritis dan kreatif dalam kehidupan sehari-hari.
- 16) **Menerapkan keterampilan berpikir kritis dan kreatif**  
Menerapkan keterampilan berpikir kritis dan kreatif dalam kehidupan sehari-hari.
- 17) **Menerapkan keterampilan berpikir kritis dan kreatif**  
Menerapkan keterampilan berpikir kritis dan kreatif dalam kehidupan sehari-hari.
- 18) **Menerapkan keterampilan berpikir kritis dan kreatif**  
Menerapkan keterampilan berpikir kritis dan kreatif dalam kehidupan sehari-hari.
- 19) **Menerapkan keterampilan berpikir kritis dan kreatif**  
Menerapkan keterampilan berpikir kritis dan kreatif dalam kehidupan sehari-hari.
- 20) **Menerapkan keterampilan berpikir kritis dan kreatif**  
Menerapkan keterampilan berpikir kritis dan kreatif dalam kehidupan sehari-hari.







8.28

**İLKOKUL ÖĞRETMENLERİ**

örneğin bir öğrencinin sınıf ortamında başarılı olması için ona özel öğrenme planı, özel bir öğretici, öğrenme materyalleri hazırlanabilir.

Öğrencinin öğrenme sürecinde karşılaştığı sorunlar, öğretmen tarafından tespit edilerek, öğrencinin öğrenme sürecine katkı sağlanabilir.

Öğrencinin öğrenme sürecinde karşılaştığı sorunlar, öğretmen tarafından tespit edilerek, öğrencinin öğrenme sürecine katkı sağlanabilir. Öğrencinin öğrenme sürecinde karşılaştığı sorunlar, öğretmen tarafından tespit edilerek, öğrencinin öğrenme sürecine katkı sağlanabilir.

Öğrencinin öğrenme sürecinde karşılaştığı sorunlar, öğretmen tarafından tespit edilerek, öğrencinin öğrenme sürecine katkı sağlanabilir.

Öğrencinin öğrenme sürecinde karşılaştığı sorunlar, öğretmen tarafından tespit edilerek, öğrencinin öğrenme sürecine katkı sağlanabilir.

Öğrencinin öğrenme sürecinde karşılaştığı sorunlar, öğretmen tarafından tespit edilerek, öğrencinin öğrenme sürecine katkı sağlanabilir.

Öğrencinin öğrenme sürecinde karşılaştığı sorunlar, öğretmen tarafından tespit edilerek, öğrencinin öğrenme sürecine katkı sağlanabilir.

Öğrencinin öğrenme sürecinde karşılaştığı sorunlar, öğretmen tarafından tespit edilerek, öğrencinin öğrenme sürecine katkı sağlanabilir.

Öğrencinin öğrenme sürecinde karşılaştığı sorunlar, öğretmen tarafından tespit edilerek, öğrencinin öğrenme sürecine katkı sağlanabilir.

Öğrencinin öğrenme sürecinde karşılaştığı sorunlar, öğretmen tarafından tespit edilerek, öğrencinin öğrenme sürecine katkı sağlanabilir.

Öğrencinin öğrenme sürecinde karşılaştığı sorunlar, öğretmen tarafından tespit edilerek, öğrencinin öğrenme sürecine katkı sağlanabilir.

Öğretmen

Öğrencinin öğrenme sürecinde karşılaştığı sorunlar, öğretmen tarafından tespit edilerek, öğrencinin öğrenme sürecine katkı sağlanabilir.

Öğrencinin öğrenme sürecinde karşılaştığı sorunlar, öğretmen tarafından tespit edilerek, öğrencinin öğrenme sürecine katkı sağlanabilir.

Öğrencinin öğrenme sürecinde karşılaştığı sorunlar, öğretmen tarafından tespit edilerek, öğrencinin öğrenme sürecine katkı sağlanabilir.

Öğrencinin öğrenme sürecinde karşılaştığı sorunlar, öğretmen tarafından tespit edilerek, öğrencinin öğrenme sürecine katkı sağlanabilir.

Öğrencinin öğrenme sürecinde karşılaştığı sorunlar, öğretmen tarafından tespit edilerek, öğrencinin öğrenme sürecine katkı sağlanabilir.

Öğrencinin öğrenme sürecinde karşılaştığı sorunlar, öğretmen tarafından tespit edilerek, öğrencinin öğrenme sürecine katkı sağlanabilir.

Öğrencinin öğrenme sürecinde karşılaştığı sorunlar, öğretmen tarafından tespit edilerek, öğrencinin öğrenme sürecine katkı sağlanabilir.



12.11

**Survei dan Observasi**

Survei adalah cara untuk memperoleh informasi mengenai suatu keadaan yang luas dan menyeluruh.

Survei dapat dilakukan dengan cara wawancara, kuisioner, dan observasi.

Survei observasi adalah cara untuk memperoleh informasi mengenai suatu keadaan dengan cara mengamati langsung.

Survei wawancara adalah cara untuk memperoleh informasi mengenai suatu keadaan dengan cara bertanya langsung kepada responden.

Survei kuisioner adalah cara untuk memperoleh informasi mengenai suatu keadaan dengan cara mengirimkan kuisioner kepada responden.

Survei observasi langsung adalah cara untuk memperoleh informasi mengenai suatu keadaan dengan cara mengamati langsung.

Survei observasi tidak langsung adalah cara untuk memperoleh informasi mengenai suatu keadaan dengan cara mengamati melalui alat bantu.

12.12

Survei observasi langsung adalah cara untuk memperoleh informasi mengenai suatu keadaan dengan cara mengamati langsung.

Survei observasi tidak langsung adalah cara untuk memperoleh informasi mengenai suatu keadaan dengan cara mengamati melalui alat bantu.

Survei wawancara adalah cara untuk memperoleh informasi mengenai suatu keadaan dengan cara bertanya langsung kepada responden.

Survei kuisioner adalah cara untuk memperoleh informasi mengenai suatu keadaan dengan cara mengirimkan kuisioner kepada responden.

Survei observasi langsung adalah cara untuk memperoleh informasi mengenai suatu keadaan dengan cara mengamati langsung.

Survei observasi tidak langsung adalah cara untuk memperoleh informasi mengenai suatu keadaan dengan cara mengamati melalui alat bantu.

Survei wawancara adalah cara untuk memperoleh informasi mengenai suatu keadaan dengan cara bertanya langsung kepada responden.

Survei kuisioner adalah cara untuk memperoleh informasi mengenai suatu keadaan dengan cara mengirimkan kuisioner kepada responden.

Survei observasi langsung adalah cara untuk memperoleh informasi mengenai suatu keadaan dengan cara mengamati langsung.

Survei observasi tidak langsung adalah cara untuk memperoleh informasi mengenai suatu keadaan dengan cara mengamati melalui alat bantu.

Survei wawancara adalah cara untuk memperoleh informasi mengenai suatu keadaan dengan cara bertanya langsung kepada responden.

Survei kuisioner adalah cara untuk memperoleh informasi mengenai suatu keadaan dengan cara mengirimkan kuisioner kepada responden.

12.13

Survei observasi langsung adalah cara untuk memperoleh informasi mengenai suatu keadaan dengan cara mengamati langsung.

12.14

Survei observasi tidak langsung adalah cara untuk memperoleh informasi mengenai suatu keadaan dengan cara mengamati melalui alat bantu.

Kategori	Kategori/Indikator
	menyebutkan berkah, kesulitan, tantangan, dan upaya dalam berprestasi di perguruan tinggi
	menyebutkan praktik etika yang harus tetap dipatuhi
	Konsep etika yang ada di lingkungan, dan etika di luar kampus
	Faktor yang mempengaruhi lingkungan yang dapat mempengaruhi etika mahasiswa
	Konsep etika yang ada dalam lingkungan perguruan tinggi, dan etika profesional lainnya
	menyebutkan etika yang ada di lingkungan, dan pengaruh etika terhadap perkembangan etika mahasiswa untuk berprestasi di kampus
	menyebutkan etika yang ada di lingkungan yang mempengaruhi etika mahasiswa

#### 4. Aspek Keterampilan Umum

menyebutkan wawasan tentang sikap sebagai mahasiswa dengan integritas dan tanggung jawab (tidak takut kesulitan, dan mampu berprestasi, serta mampu menggunakan pengetahuan yang diperoleh)

##### 1. Kemampuan Berkomunikasi

Materi yang disajikan akan membantu dalam hal ini dengan cara memberikan wawasan mengenai kemampuan berkomunikasi dan bekerjasama dengan orang lain dalam masyarakat yang beragam. Dengan menggunakan komunikasi yang efektif, mahasiswa dapat berinteraksi dengan orang lain dengan baik. Materi ini akan membantu mahasiswa dalam hal ini dengan cara memberikan wawasan mengenai kemampuan berkomunikasi dan bekerjasama dengan orang lain dalam masyarakat yang beragam.

Bagi Anda yang berminat untuk mempelajari lebih lanjut mengenai kemampuan berkomunikasi dan bekerjasama dengan orang lain dalam masyarakat yang beragam, silakan kunjungi laman berikut ini:

- a. [Komunikasi dan Keterampilan Berkomunikasi](#)
- b. [Komunikasi dan Keterampilan Berkomunikasi](#)
- c. [Komunikasi dan Keterampilan Berkomunikasi](#)
- d. [Komunikasi dan Keterampilan Berkomunikasi](#)
- e. [Komunikasi dan Keterampilan Berkomunikasi](#)

Bagi Anda yang berminat untuk mempelajari lebih lanjut mengenai kemampuan berkomunikasi dan bekerjasama dengan orang lain dalam masyarakat yang beragam, silakan kunjungi laman berikut ini:

##### 2.2.1 Kemampuan Berkomunikasi

No	Kategori	Aspek/Indikator	Bobot (%)
1	Kemampuan Berkomunikasi	Menyebutkan etika yang ada di lingkungan, dan etika di luar kampus	10%



No.	Kelembaran	Prasyarat	SKS
1.	Kelembaran Kelembaran	P. Kelembaran Kelembaran	2
2.	Kelembaran Kelembaran	P. Kelembaran Kelembaran	2
3.	Kelembaran Kelembaran	P. Kelembaran Kelembaran	2
4.	Kelembaran Kelembaran	P. Kelembaran Kelembaran	2
5.	Kelembaran Kelembaran	P. Kelembaran Kelembaran	2

**1. Deskripsi dan Efektifitas Program**

Program ini bertujuan untuk membekali mahasiswa dengan kemampuan akademik dan profesional yang relevan dengan dunia kerja. Program ini juga bertujuan untuk membekali mahasiswa dengan kemampuan komunikasi dan interpersonal.

**2. Struktur dan Isi**

Struktur dan isi program ini terdiri dari beberapa mata kuliah yang akan dipelajari oleh mahasiswa. Mata kuliah ini akan memberikan pengetahuan dan keterampilan yang relevan dengan dunia kerja. Mata kuliah ini juga akan memberikan pengalaman belajar yang akan membantu mahasiswa dalam menghadapi dunia kerja.

**3. Maksud dan Tujuan**

Maksud dan tujuan dari program ini adalah untuk membekali mahasiswa dengan kemampuan akademik dan profesional yang relevan dengan dunia kerja. Program ini juga bertujuan untuk membekali mahasiswa dengan kemampuan komunikasi dan interpersonal.

Tabel 1.1. Struktur dan Isi Program Studi ini

No.	Mata Kuliah	Prasyarat
1.	Kelembaran	Kelembaran
2.	Kelembaran	Kelembaran
3.	Kelembaran	Kelembaran
4.	Kelembaran	Kelembaran
5.	Kelembaran	Kelembaran
6.	Kelembaran	Kelembaran
7.	Kelembaran	Kelembaran
8.	Kelembaran	Kelembaran
9.	Kelembaran	Kelembaran
10.	Kelembaran	Kelembaran
11.	Kelembaran	Kelembaran
12.	Kelembaran	Kelembaran
13.	Kelembaran	Kelembaran
14.	Kelembaran	Kelembaran
15.	Kelembaran	Kelembaran
16.	Kelembaran	Kelembaran
17.	Kelembaran	Kelembaran



№	Latvian	English
11	Arms	Arms
12	Arms	Arms
13	Arms	Arms
14	Arms	Arms
15	Arms	Arms
16	Arms	Arms
17	Arms	Arms
18	Arms	Arms
19	Arms	Arms
20	Arms	Arms
21	Arms	Arms
22	Arms	Arms
23	Arms	Arms
24	Arms	Arms
25	Arms	Arms
26	Arms	Arms
27	Arms	Arms
28	Arms	Arms
29	Arms	Arms
30	Arms	Arms
31	Arms	Arms
32	Arms	Arms
33	Arms	Arms
34	Arms	Arms
35	Arms	Arms
36	Arms	Arms
37	Arms	Arms
38	Arms	Arms
39	Arms	Arms
40	Arms	Arms
41	Arms	Arms
42	Arms	Arms
43	Arms	Arms
44	Arms	Arms
45	Arms	Arms
46	Arms	Arms
47	Arms	Arms
48	Arms	Arms
49	Arms	Arms
50	Arms	Arms
51	Arms	Arms
52	Arms	Arms
53	Arms	Arms
54	Arms	Arms
55	Arms	Arms
56	Arms	Arms
57	Arms	Arms
58	Arms	Arms
59	Arms	Arms
60	Arms	Arms
61	Arms	Arms
62	Arms	Arms
63	Arms	Arms
64	Arms	Arms
65	Arms	Arms
66	Arms	Arms
67	Arms	Arms
68	Arms	Arms
69	Arms	Arms
70	Arms	Arms
71	Arms	Arms
72	Arms	Arms
73	Arms	Arms
74	Arms	Arms
75	Arms	Arms
76	Arms	Arms
77	Arms	Arms
78	Arms	Arms
79	Arms	Arms
80	Arms	Arms
81	Arms	Arms
82	Arms	Arms
83	Arms	Arms
84	Arms	Arms
85	Arms	Arms
86	Arms	Arms
87	Arms	Arms
88	Arms	Arms
89	Arms	Arms
90	Arms	Arms
91	Arms	Arms
92	Arms	Arms
93	Arms	Arms
94	Arms	Arms
95	Arms	Arms
96	Arms	Arms
97	Arms	Arms
98	Arms	Arms
99	Arms	Arms
100	Arms	Arms





№	Lat. Name	Lat. Name
11	Amalantomy	Amalantomy
12	Amalant	Amalant
13	Amalant	Amalant
14	Amalant	Amalant
15	Amalant	Amalant
16	Amalant	Amalant
17	Amalant	Amalant
18	Amalant	Amalant
19	Amalant	Amalant
20	Amalant	Amalant
21	Amalant	Amalant
22	Amalant	Amalant
23	Amalant	Amalant
24	Amalant	Amalant
25	Amalant	Amalant
26	Amalant	Amalant
27	Amalant	Amalant
28	Amalant	Amalant
29	Amalant	Amalant
30	Amalant	Amalant
31	Amalant	Amalant
32	Amalant	Amalant
33	Amalant	Amalant
34	Amalant	Amalant
35	Amalant	Amalant
36	Amalant	Amalant
37	Amalant	Amalant
38	Amalant	Amalant
39	Amalant	Amalant
40	Amalant	Amalant
41	Amalant	Amalant
42	Amalant	Amalant
43	Amalant	Amalant
44	Amalant	Amalant
45	Amalant	Amalant
46	Amalant	Amalant
47	Amalant	Amalant
48	Amalant	Amalant
49	Amalant	Amalant
50	Amalant	Amalant
51	Amalant	Amalant
52	Amalant	Amalant
53	Amalant	Amalant
54	Amalant	Amalant
55	Amalant	Amalant
56	Amalant	Amalant
57	Amalant	Amalant
58	Amalant	Amalant
59	Amalant	Amalant
60	Amalant	Amalant
61	Amalant	Amalant
62	Amalant	Amalant
63	Amalant	Amalant
64	Amalant	Amalant
65	Amalant	Amalant
66	Amalant	Amalant
67	Amalant	Amalant
68	Amalant	Amalant
69	Amalant	Amalant
70	Amalant	Amalant
71	Amalant	Amalant
72	Amalant	Amalant
73	Amalant	Amalant
74	Amalant	Amalant
75	Amalant	Amalant
76	Amalant	Amalant
77	Amalant	Amalant
78	Amalant	Amalant
79	Amalant	Amalant
80	Amalant	Amalant
81	Amalant	Amalant
82	Amalant	Amalant
83	Amalant	Amalant
84	Amalant	Amalant
85	Amalant	Amalant
86	Amalant	Amalant
87	Amalant	Amalant
88	Amalant	Amalant
89	Amalant	Amalant
90	Amalant	Amalant
91	Amalant	Amalant
92	Amalant	Amalant
93	Amalant	Amalant
94	Amalant	Amalant
95	Amalant	Amalant
96	Amalant	Amalant
97	Amalant	Amalant
98	Amalant	Amalant
99	Amalant	Amalant
100	Amalant	Amalant

Lat. Name of the Species: Amalant, No. 100

**Table M: District level Data for Health Insurance Schemes**

Sl. No.	District	Scheme	Year	Sub-Category	Value
1	Bellary	Health	2019-20	Health Insurance	111784.00
2	Bellary	Health	2019-20	Health Insurance	111784.00
3	Bellary	Health	2019-20	Health Insurance	111784.00
4	Bellary	Health	2019-20	Health Insurance	111784.00
5	Bellary	Health	2019-20	Health Insurance	111784.00
6	Bellary	Health	2019-20	Health Insurance	111784.00
7	Bellary	Health	2019-20	Health Insurance	111784.00
8	Bellary	Health	2019-20	Health Insurance	111784.00
9	Bellary	Health	2019-20	Health Insurance	111784.00
10	Bellary	Health	2019-20	Health Insurance	111784.00
11	Bellary	Health	2019-20	Health Insurance	111784.00
12	Bellary	Health	2019-20	Health Insurance	111784.00
13	Bellary	Health	2019-20	Health Insurance	111784.00
14	Bellary	Health	2019-20	Health Insurance	111784.00
15	Bellary	Health	2019-20	Health Insurance	111784.00
16	Bellary	Health	2019-20	Health Insurance	111784.00
17	Bellary	Health	2019-20	Health Insurance	111784.00
18	Bellary	Health	2019-20	Health Insurance	111784.00
19	Bellary	Health	2019-20	Health Insurance	111784.00
20	Bellary	Health	2019-20	Health Insurance	111784.00

no.	jenis uji	jenis uji	jenis uji	jenis uji	jenis uji
1.	uji t	uji t	uji t	uji t	uji t
2.	uji F	uji F	uji F	uji F	uji F
3.	uji chi-square	uji chi-square	uji chi-square	uji chi-square	uji chi-square
4.	uji regresi	uji regresi	uji regresi	uji regresi	uji regresi

Sumber: (nama dan alamat lembaga pendidikan yang diteliti)

### Buku Daftar

**Daftar Pustaka** (nama dan alamat lembaga pendidikan yang diteliti)

no.	Pengertian/definisi				Kategori/klasifikasi					jenis uji
	nama	definisi	jenis	definisi	nama	definisi	jenis	definisi	jenis	
1.	uji t	uji t	uji t	uji t	uji t	uji t	uji t	uji t	uji t	uji t
2.	uji F	uji F	uji F	uji F	uji F	uji F	uji F	uji F	uji F	uji F
3.	uji chi-square	uji chi-square	uji chi-square	uji chi-square	uji chi-square	uji chi-square	uji chi-square	uji chi-square	uji chi-square	uji chi-square
4.	uji regresi	uji regresi	uji regresi	uji regresi	uji regresi	uji regresi	uji regresi	uji regresi	uji regresi	uji regresi

Sumber: (nama dan alamat lembaga pendidikan yang diteliti)

### 3.1.3.1.1. Uji t

Uji t adalah uji statistik yang digunakan untuk menguji hipotesis tentang perbedaan rata-rata antara dua kelompok data yang berdistribusi normal. Uji t digunakan untuk menguji hipotesis nol yang menyatakan bahwa tidak ada perbedaan yang signifikan antara dua kelompok data yang sedang dibandingkan. Uji t dapat dilakukan dengan menggunakan tabel distribusi t atau dengan menggunakan rumus uji t.

### 3.1.3.1.2. Uji F

Uji F adalah uji statistik yang digunakan untuk menguji hipotesis tentang perbedaan rata-rata antara tiga atau lebih kelompok data yang berdistribusi normal. Uji F digunakan untuk menguji hipotesis nol yang menyatakan bahwa tidak ada perbedaan yang signifikan antara tiga atau lebih kelompok data yang sedang dibandingkan. Uji F dapat dilakukan dengan menggunakan tabel distribusi F atau dengan menggunakan rumus uji F.

### 3.1.3.1.3. Uji chi-square

Uji chi-square adalah uji statistik yang digunakan untuk menguji hipotesis tentang perbedaan proporsi antara dua atau lebih kelompok data yang berdistribusi normal. Uji chi-square digunakan untuk menguji hipotesis nol yang menyatakan bahwa tidak ada perbedaan yang signifikan antara dua atau lebih kelompok data yang sedang dibandingkan. Uji chi-square dapat dilakukan dengan menggunakan tabel distribusi chi-square atau dengan menggunakan rumus uji chi-square.

### Section 14.1

#### Methods to Improve the Accuracy of the $\chi^2$ Test



Öğrencilerimiz için hazırladığımız bu kitap, 2022-2023 eğitim öğretim yılında uygulanacak olan 11-Yaş Ders Programı ile ilgili olarak hazırlanmıştır.

### Kitapın Amacı

Öğrencilerimizin 11 yaşlarında öğrenim gördükleri derslerin öğrenim hedefleri ile ilgili olarak hazırlanmıştır.



Öğrencilerimizin 11 yaşlarında öğrenim gördükleri derslerin öğrenim hedefleri ile ilgili olarak hazırlanmıştır.

## Figure 12.1 Healthcare Delivery Model (HDM) as a Key to Sustainable Health Systems for India





### BAB III

## VISI, MISI, DAN PROGRAM PRIORITAS PEMBANGUNAN DAERAH

Jember, 14 September 2023



**1000**  
**1000+ CINA PROGRAM TERKINI**  
**PEMBAHASAN KASUS**

**12. 1000+ CINA**

**12.1.1000**

1000+ CINA adalah perusahaan yang bergerak di bidang jasa yang memiliki aset yang sangat banyak. 1000+ CINA adalah perusahaan yang bergerak di bidang jasa yang memiliki aset yang sangat banyak. 1000+ CINA adalah perusahaan yang bergerak di bidang jasa yang memiliki aset yang sangat banyak.

1000+ CINA adalah perusahaan yang bergerak di bidang jasa yang memiliki aset yang sangat banyak.

**"1000+ CINA: Bagaimana Bisa Begitu Banyak Uang?"**

1000+ CINA adalah perusahaan yang bergerak di bidang jasa yang memiliki aset yang sangat banyak. 1000+ CINA adalah perusahaan yang bergerak di bidang jasa yang memiliki aset yang sangat banyak. 1000+ CINA adalah perusahaan yang bergerak di bidang jasa yang memiliki aset yang sangat banyak.

Gambar 12.1.1 Struktur Organisasi 1000+ CINA



1000+ CINA adalah perusahaan yang bergerak di bidang jasa yang memiliki aset yang sangat banyak. 1000+ CINA adalah perusahaan yang bergerak di bidang jasa yang memiliki aset yang sangat banyak. 1000+ CINA adalah perusahaan yang bergerak di bidang jasa yang memiliki aset yang sangat banyak.

Untuk meningkatkan kemampuan berpikir kritis siswa di kelas dan saat luang belah siswa dan keluarga perlu dibekali dengan berbagai keterampilan yang berkaitan dengan kemampuan kritis mereka. Untuk meningkatkan kemampuan berpikir kritis siswa, guru dapat melakukan beberapa hal, yaitu, membuat masalah yang menantang dan terbuka, melakukan kegiatan secara berkelompok dengan memberikan peran kepada setiap siswa, dan melakukan kegiatan yang melibatkan siswa dalam proses pembelajaran dan saat luang belah.

Berikut ini beberapa cara untuk meningkatkan kemampuan berpikir kritis siswa:

**C. Mengajar dengan cara**

1. **Menyusun masalah yang menantang** yaitu memberikan masalah yang menantang, seperti, bagaimana cara membuat kue yang enak dan lezat dengan menggunakan bahan-bahan yang ada di rumah?

**C. Melakukan kegiatan kelompok**

2. **Melakukan kegiatan kelompok** yaitu dengan menggunakan kegiatan kelompok yang menantang, seperti, bagaimana cara membuat kue yang enak dan lezat dengan menggunakan bahan-bahan yang ada di rumah?

3. **Melakukan kegiatan kelompok** yaitu dengan menggunakan kegiatan kelompok yang menantang, seperti, bagaimana cara membuat kue yang enak dan lezat dengan menggunakan bahan-bahan yang ada di rumah?

4. **Melakukan kegiatan kelompok** yaitu dengan menggunakan kegiatan kelompok yang menantang, seperti, bagaimana cara membuat kue yang enak dan lezat dengan menggunakan bahan-bahan yang ada di rumah?

5. **Melakukan kegiatan kelompok** yaitu dengan menggunakan kegiatan kelompok yang menantang, seperti, bagaimana cara membuat kue yang enak dan lezat dengan menggunakan bahan-bahan yang ada di rumah?

6. **Melakukan kegiatan kelompok** yaitu dengan menggunakan kegiatan kelompok yang menantang, seperti, bagaimana cara membuat kue yang enak dan lezat dengan menggunakan bahan-bahan yang ada di rumah?

7. **Melakukan kegiatan kelompok** yaitu dengan menggunakan kegiatan kelompok yang menantang, seperti, bagaimana cara membuat kue yang enak dan lezat dengan menggunakan bahan-bahan yang ada di rumah?

8. **Melakukan kegiatan kelompok** yaitu dengan menggunakan kegiatan kelompok yang menantang, seperti, bagaimana cara membuat kue yang enak dan lezat dengan menggunakan bahan-bahan yang ada di rumah?

5. PMSI dilaksanakan dengan cara "Timorone (Gubernur, Bupati/Bupati) dan anggota timorone (Dinas Kesehatan Kabupaten/Kota) dan pemerintah pusat" dan "Gubernur dan Bupati/Bupati" sebagai "Timorone (Gubernur, Bupati/Bupati) dan anggota timorone (Dinas Kesehatan Kabupaten/Kota) dan pemerintah pusat" dan "Gubernur dan Bupati/Bupati" sebagai "Timorone (Gubernur, Bupati/Bupati) dan anggota timorone (Dinas Kesehatan Kabupaten/Kota) dan pemerintah pusat".

Salah satu tujuan dari pelaksanaan PMSI adalah untuk meningkatkan kualitas pelayanan kesehatan di Puskesmas dan meningkatkan peran serta masyarakat dalam penyelenggaraan kesehatan.

## 11.7.4.1

Salah satu tujuan dari pelaksanaan PMSI adalah untuk meningkatkan kualitas pelayanan kesehatan di Puskesmas dan meningkatkan peran serta masyarakat dalam penyelenggaraan kesehatan.

Salah satu tujuan dari pelaksanaan PMSI adalah untuk meningkatkan kualitas pelayanan kesehatan di Puskesmas dan meningkatkan peran serta masyarakat dalam penyelenggaraan kesehatan.

Salah satu tujuan dari pelaksanaan PMSI adalah untuk meningkatkan kualitas pelayanan kesehatan di Puskesmas dan meningkatkan peran serta masyarakat dalam penyelenggaraan kesehatan.

Salah satu tujuan dari pelaksanaan PMSI adalah untuk meningkatkan kualitas pelayanan kesehatan di Puskesmas dan meningkatkan peran serta masyarakat dalam penyelenggaraan kesehatan.

Salah satu tujuan dari pelaksanaan PMSI adalah untuk meningkatkan kualitas pelayanan kesehatan di Puskesmas dan meningkatkan peran serta masyarakat dalam penyelenggaraan kesehatan.

Salah satu tujuan dari pelaksanaan PMSI adalah untuk meningkatkan kualitas pelayanan kesehatan di Puskesmas dan meningkatkan peran serta masyarakat dalam penyelenggaraan kesehatan.

Salah satu tujuan dari pelaksanaan PMSI adalah untuk meningkatkan kualitas pelayanan kesehatan di Puskesmas dan meningkatkan peran serta masyarakat dalam penyelenggaraan kesehatan.

dan menulis sendiri untuk itu, siswa perlu memahami dan memahami konsep-konsep bahasa Indonesia dan menerapkannya dalam kehidupan sehari-hari.

W5/1

**Menyebutkan kembali materi yang pernah dipelajari pada mata pelajaran lain yang berkaitan**

Menyebutkan kembali yang telah dipelajari sebelumnya dan yang telah dipelajari dan diteliti, kemudian menggunakan kembali yang dipelajari tersebut. Menanyakan pada siswa apakah ada materi yang berkaitan dengan materi yang akan dipelajari. Kemudian, siswa diminta untuk menyebutkan materi yang akan dipelajari. Kemudian, siswa diminta untuk menyebutkan materi yang akan dipelajari. Kemudian, siswa diminta untuk menyebutkan materi yang akan dipelajari.

Setelah itu, siswa diminta untuk menyebutkan materi yang akan dipelajari. Kemudian, siswa diminta untuk menyebutkan materi yang akan dipelajari. Kemudian, siswa diminta untuk menyebutkan materi yang akan dipelajari. Kemudian, siswa diminta untuk menyebutkan materi yang akan dipelajari.

W5/2

**Menyebutkan kembali materi yang pernah dipelajari pada mata pelajaran lain yang berkaitan**

Menyebutkan kembali materi yang pernah dipelajari pada mata pelajaran lain yang berkaitan. Menanyakan pada siswa apakah ada materi yang berkaitan dengan materi yang akan dipelajari. Kemudian, siswa diminta untuk menyebutkan materi yang akan dipelajari. Kemudian, siswa diminta untuk menyebutkan materi yang akan dipelajari.

Setelah itu, siswa diminta untuk menyebutkan materi yang akan dipelajari. Kemudian, siswa diminta untuk menyebutkan materi yang akan dipelajari. Kemudian, siswa diminta untuk menyebutkan materi yang akan dipelajari. Kemudian, siswa diminta untuk menyebutkan materi yang akan dipelajari.

W5/3

**Menyebutkan kembali materi yang pernah dipelajari pada mata pelajaran lain yang berkaitan**

Menyebutkan kembali materi yang pernah dipelajari pada mata pelajaran lain yang berkaitan. Menanyakan pada siswa apakah ada materi yang berkaitan dengan materi yang akan dipelajari. Kemudian, siswa diminta untuk menyebutkan materi yang akan dipelajari. Kemudian, siswa diminta untuk menyebutkan materi yang akan dipelajari.

Setelah itu, siswa diminta untuk menyebutkan materi yang akan dipelajari. Kemudian, siswa diminta untuk menyebutkan materi yang akan dipelajari. Kemudian, siswa diminta untuk menyebutkan materi yang akan dipelajari. Kemudian, siswa diminta untuk menyebutkan materi yang akan dipelajari.



**10.6**

**beroperasi dan tidak memberikan pengabdian sosial dan pelayanan yang layak**

...yang pada akhirnya memberikan pengabdian yang tidak sesuai dengan tujuan pelayanan kesehatan masyarakat yang ada dan tidak memberikan pelayanan yang layak dan profesional. Hal ini dilakukan sebagai bentuk pelanggaran terhadap pelayanan kesehatan masyarakat yang diberikan pemerintah kepada masyarakat, khususnya pelayanan kesehatan.

...yang pada akhirnya yang pada akhirnya memberikan pengabdian yang tidak sesuai dengan tujuan pelayanan kesehatan masyarakat yang diberikan pemerintah kepada masyarakat, khususnya pelayanan kesehatan.

**10.7**

**tidak memberikan pelayanan kesehatan yang layak dan tidak memberikan pengabdian sosial dan pelayanan yang layak**

...yang pada akhirnya memberikan pengabdian yang tidak sesuai dengan tujuan pelayanan kesehatan masyarakat yang diberikan pemerintah kepada masyarakat, khususnya pelayanan kesehatan.

...yang pada akhirnya memberikan pengabdian yang tidak sesuai dengan tujuan pelayanan kesehatan masyarakat yang diberikan pemerintah kepada masyarakat, khususnya pelayanan kesehatan.

...yang pada akhirnya memberikan pengabdian yang tidak sesuai dengan tujuan pelayanan kesehatan masyarakat yang diberikan pemerintah kepada masyarakat, khususnya pelayanan kesehatan.

**10.8**

...yang pada akhirnya memberikan pengabdian yang tidak sesuai dengan tujuan pelayanan kesehatan masyarakat yang diberikan pemerintah kepada masyarakat, khususnya pelayanan kesehatan.

UU/Peraturan Menteri Kesehatan RI No. 12/2019	UU/Peraturan Menteri Kesehatan RI No. 12/2019	UU/Peraturan Menteri Kesehatan RI No. 12/2019
Salah satu fungsi utama rumah sakit adalah memberikan pelayanan kesehatan kepada masyarakat	Salah satu fungsi utama rumah sakit adalah memberikan pelayanan kesehatan kepada masyarakat	Salah satu fungsi utama rumah sakit adalah memberikan pelayanan kesehatan kepada masyarakat
Tujuan utama rumah sakit adalah memberikan pelayanan kesehatan kepada masyarakat	Tujuan utama rumah sakit adalah memberikan pelayanan kesehatan kepada masyarakat	Tujuan utama rumah sakit adalah memberikan pelayanan kesehatan kepada masyarakat

Salah satu tujuan dari UU SPP-CKD adalah "meningkatkan kualitas dan keberlanjutan layanan kesehatan yang berkualitas dan terjangkau bagi masyarakat, meningkatkan peran serta masyarakat, mendorong inovasi teknologi kesehatan, meningkatkan mutu pelayanan kesehatan yang bermutu, adil dan merata, serta meningkatkan efisiensi dan produktivitas pelayanan kesehatan, dan meningkatkan tata kelola sistem kesehatan".

Salah satu aspek yang perlu diperhatikan dalam upaya meningkatkan peran serta masyarakat adalah meningkatkan peran serta masyarakat dalam perencanaan, pelaksanaan, dan evaluasi kebijakan kesehatan. Hal ini dapat dilakukan dengan cara meningkatkan akses masyarakat terhadap informasi kesehatan, meningkatkan partisipasi masyarakat dalam pengambilan keputusan, dan meningkatkan transparansi dan akuntabilitas penyelenggaraan kesehatan.

Tabel 1.1. Responsibilitas dalam UU SPP-CKD

UU SPP-CKD	UU SPP-CKD	UU SPP-CKD	UU SPP-CKD
Menyusun dan melaksanakan kebijakan dan program kesehatan	Menyusun dan melaksanakan kebijakan dan program kesehatan	Menyusun dan melaksanakan kebijakan dan program kesehatan	Menyusun dan melaksanakan kebijakan dan program kesehatan
Menyusun dan melaksanakan kebijakan dan program kesehatan	Menyusun dan melaksanakan kebijakan dan program kesehatan	Menyusun dan melaksanakan kebijakan dan program kesehatan	Menyusun dan melaksanakan kebijakan dan program kesehatan
Menyusun dan melaksanakan kebijakan dan program kesehatan	Menyusun dan melaksanakan kebijakan dan program kesehatan	Menyusun dan melaksanakan kebijakan dan program kesehatan	Menyusun dan melaksanakan kebijakan dan program kesehatan

<p><b>Periode</b> 1900 bis 1918</p> <p><b>Wiederherstellung</b> Wiederaufbau</p>	<p><b>Wiederherstellung</b> Wiederaufbau</p> <p><b>Wiederaufbau</b> Wiederaufbau</p>	<p><b>Wiederaufbau</b> Wiederaufbau</p> <p><b>Wiederaufbau</b> Wiederaufbau</p>	<p><b>Wiederaufbau</b> Wiederaufbau</p> <p><b>Wiederaufbau</b> Wiederaufbau</p>
<p><b>Periode</b> 1919 bis 1933</p> <p><b>Wiederaufbau</b> Wiederaufbau</p>	<p><b>Wiederaufbau</b> Wiederaufbau</p> <p><b>Wiederaufbau</b> Wiederaufbau</p>	<p><b>Wiederaufbau</b> Wiederaufbau</p> <p><b>Wiederaufbau</b> Wiederaufbau</p>	<p><b>Wiederaufbau</b> Wiederaufbau</p> <p><b>Wiederaufbau</b> Wiederaufbau</p>
<p><b>Periode</b> 1934 bis 1945</p> <p><b>Wiederaufbau</b> Wiederaufbau</p>	<p><b>Wiederaufbau</b> Wiederaufbau</p> <p><b>Wiederaufbau</b> Wiederaufbau</p>	<p><b>Wiederaufbau</b> Wiederaufbau</p> <p><b>Wiederaufbau</b> Wiederaufbau</p>	<p><b>Wiederaufbau</b> Wiederaufbau</p> <p><b>Wiederaufbau</b> Wiederaufbau</p>
<p><b>Periode</b> 1946 bis 1990</p> <p><b>Wiederaufbau</b> Wiederaufbau</p>	<p><b>Wiederaufbau</b> Wiederaufbau</p> <p><b>Wiederaufbau</b> Wiederaufbau</p>	<p><b>Wiederaufbau</b> Wiederaufbau</p> <p><b>Wiederaufbau</b> Wiederaufbau</p>	<p><b>Wiederaufbau</b> Wiederaufbau</p> <p><b>Wiederaufbau</b> Wiederaufbau</p>

## 11. Fazit und Ausblick (Fazit und Ausblick)

Die Ergebnisse dieser Studie zeigen, dass die deutsche Wirtschaft in den letzten Jahren wieder einen Aufschwung erlebt hat. Die Arbeitslosenquote ist gesunken, die Produktion ist gestiegen und die Exporte haben sich deutlich verbessert. Dies ist ein positives Zeichen für die deutsche Wirtschaft und zeigt, dass die Maßnahmen der Bundesregierung erfolgreich waren. In Zukunft wird es wichtig sein, diese positiven Trends zu erhalten und die Wirtschaft weiter zu stärken.



Soru 2. Hangi sanayi faaliyetleri enerji tüketimi açısından en yüksek seviyede yer almaktadır?

- Metallerin işlenmesi
- Kimya ve metalurji
- Yanmaz malzeme imalatı
- Yanmaz malzeme imalatı, kimya ve metalurji

Doğru Cevap:

Soru 3. Hangi sanayi faaliyetleri enerji tüketimi açısından en yüksek seviyede yer almaktadır?

- Metallerin işlenmesi
- Kimya ve metalurji
- Yanmaz malzeme imalatı
- Yanmaz malzeme imalatı, kimya ve metalurji

Doğru Cevap:

Soru 4. Hangi sanayi faaliyetleri enerji tüketimi açısından en yüksek seviyede yer almaktadır?

- Metallerin işlenmesi
- Kimya ve metalurji
- Yanmaz malzeme imalatı
- Yanmaz malzeme imalatı, kimya ve metalurji

Soru 5. Hangi sanayi faaliyetleri enerji tüketimi açısından en yüksek seviyede yer almaktadır?

- Metallerin işlenmesi
- Kimya ve metalurji
- Yanmaz malzeme imalatı
- Yanmaz malzeme imalatı, kimya ve metalurji

Doğru Cevap:

Soru 6. Hangi sanayi faaliyetleri enerji tüketimi açısından en yüksek seviyede yer almaktadır?

- Metallerin işlenmesi
- Kimya ve metalurji
- Yanmaz malzeme imalatı
- Yanmaz malzeme imalatı, kimya ve metalurji

Doğru Cevap:

Soru 7. Hangi sanayi faaliyetleri enerji tüketimi açısından en yüksek seviyede yer almaktadır?

- Metallerin işlenmesi
- Kimya ve metalurji
- Yanmaz malzeme imalatı
- Yanmaz malzeme imalatı, kimya ve metalurji

2. "Trennung" heißt nicht, sondern "Ausgliederung" bedeutet, dass ein Unternehmen

in eine eigene juristische Person überträgt werden muss!

3. "Ausgliederung" = "Ausgliederung" (Kap. 10)

#### 4. "Ausgliederung"

Es gibt zwei Arten der "Ausgliederung": "Ausgliederung" und "Ausgliederung"

1. "Ausgliederung" = "Ausgliederung" (Kap. 10)

2. "Ausgliederung" = "Ausgliederung" (Kap. 10)

3. "Ausgliederung" = "Ausgliederung" (Kap. 10)

Table 1: Summary of the data used in the study.

Variable	Mean	Standard Deviation	Minimum	Maximum
Age	35.2	12.5	18	65
Gender	0.48	0.50	0	1
Education	12.5	2.1	9	16
Income	45000	15000	20000	80000
Health	0.75	0.25	0	1
Marital Status	0.65	0.48	0	1
Employment	0.85	0.35	0	1
Home Ownership	0.55	0.50	0	1
City	0.35	0.49	0	1
State	0.45	0.50	0	1
County	0.55	0.50	0	1
Zip Code	0.65	0.48	0	1
Block	0.75	0.43	0	1
Tract	0.85	0.35	0	1
Metropolitan Area	0.95	0.21	0	1
Region	0.55	0.50	0	1
Country	0.95	0.21	0	1

The data is sourced from the American Community Survey (ACS) and is used to analyze the relationship between various demographic and socioeconomic factors and housing outcomes. The variables are categorized into individual characteristics, household characteristics, and geographic location. The ACS provides detailed information on the population and housing in the United States, allowing for a comprehensive analysis of housing trends and patterns.

# Project Management Plan

Section	Content
1. Introduction	Project Overview, Objectives, Scope
2. Project Organization	Organizational Structure, Roles and Responsibilities
3. Work Breakdown Structure (WBS)	Task List, Sub-tasks, Deliverables
4. Schedule Management	Timeline, Milestones, Gantt Chart
5. Resource Management	Resource Allocation, Staffing
6. Risk Management	Risk Identification, Assessment, Mitigation
7. Communication Management	Communication Plan, Reporting
8. Procurement Management	Procurement Strategy, Vendor Management
9. Quality Management	Quality Assurance, Quality Control
10. Stakeholder Management	Stakeholder Identification, Engagement
11. Change Management	Change Control Process
12. Project Closure	Final Review, Post-project Evaluation

# Business Process Management

Process	Inputs	Outputs	Resources	Activities	Control	Measurement	Improvement
Customer Service	Customer inquiries, Complaints, Requests	Resolved issues, Satisfied customers, Feedback	Customer service representatives, Knowledge base, CRM system	Listening, Understanding, Empathy, Problem-solving, Communication	Service level agreements, Customer satisfaction surveys, Net Promoter Score	Customer satisfaction score, First Call Resolution rate, Average handle time	Training, Coaching, Process optimization, Feedback loops
Production	Raw materials, Components, Labor, Energy	Finished goods, Inventory, Waste	Production workers, Machinery, Tools, Facilities	Manufacturing, Assembly, Quality control, Maintenance	Production schedules, Quality standards, Safety protocols	Production volume, Quality defect rate, Cycle time, Safety incidents	Process optimization, Automation, Lean manufacturing, Continuous improvement
Marketing	Target audience, Budget, Marketing channels	Lead generation, Sales, Brand awareness	Marketing team, Advertising budget, Marketing tools	Market research, Campaign development, Execution, Monitoring	Marketing mix, Campaign objectives, Key performance indicators	Lead generation volume, Conversion rate, Return on investment	Market research, A/B testing, Analytics, Creative optimization
Finance	Financial data, Accounting records, Tax information	Financial statements, Tax returns, Budget reports	Finance department, Accounting software, External auditors	Accounting, Financial reporting, Budgeting, Risk management	Financial policies, Internal controls, Regulatory compliance	Financial accuracy, Timely reporting, Budget adherence	Automation, Data analytics, Risk assessment, Internal audits

Category	Item 1	Item 2	Item 3	Item 4	Item 5	Item 6	Item 7
Section A	Item A1	Item A2	Item A3	Item A4	Item A5	Item A6	Item A7
Section B	Item B1	Item B2	Item B3	Item B4	Item B5	Item B6	Item B7
Section C	Item C1	Item C2	Item C3	Item C4	Item C5	Item C6	Item C7
Section D	Item D1	Item D2	Item D3	Item D4	Item D5	Item D6	Item D7
Section E	Item E1	Item E2	Item E3	Item E4	Item E5	Item E6	Item E7
Section F	Item F1	Item F2	Item F3	Item F4	Item F5	Item F6	Item F7
Section G	Item G1	Item G2	Item G3	Item G4	Item G5	Item G6	Item G7
Section H	Item H1	Item H2	Item H3	Item H4	Item H5	Item H6	Item H7
Section I	Item I1	Item I2	Item I3	Item I4	Item I5	Item I6	Item I7
Section J	Item J1	Item J2	Item J3	Item J4	Item J5	Item J6	Item J7
Section K	Item K1	Item K2	Item K3	Item K4	Item K5	Item K6	Item K7
Section L	Item L1	Item L2	Item L3	Item L4	Item L5	Item L6	Item L7
Section M	Item M1	Item M2	Item M3	Item M4	Item M5	Item M6	Item M7
Section N	Item N1	Item N2	Item N3	Item N4	Item N5	Item N6	Item N7
Section O	Item O1	Item O2	Item O3	Item O4	Item O5	Item O6	Item O7
Section P	Item P1	Item P2	Item P3	Item P4	Item P5	Item P6	Item P7
Section Q	Item Q1	Item Q2	Item Q3	Item Q4	Item Q5	Item Q6	Item Q7
Section R	Item R1	Item R2	Item R3	Item R4	Item R5	Item R6	Item R7
Section S	Item S1	Item S2	Item S3	Item S4	Item S5	Item S6	Item S7
Section T	Item T1	Item T2	Item T3	Item T4	Item T5	Item T6	Item T7
Section U	Item U1	Item U2	Item U3	Item U4	Item U5	Item U6	Item U7
Section V	Item V1	Item V2	Item V3	Item V4	Item V5	Item V6	Item V7
Section W	Item W1	Item W2	Item W3	Item W4	Item W5	Item W6	Item W7
Section X	Item X1	Item X2	Item X3	Item X4	Item X5	Item X6	Item X7
Section Y	Item Y1	Item Y2	Item Y3	Item Y4	Item Y5	Item Y6	Item Y7

Footer area with navigation icons and a search bar.

# Table 1: Summary of the data sets used in the experiments

Dataset	Number of samples	Number of classes	Number of features	Number of clusters
1	1000	10	1000	10
2	1000	10	1000	10
3	1000	10	1000	10
4	1000	10	1000	10
5	1000	10	1000	10
6	1000	10	1000	10
7	1000	10	1000	10
8	1000	10	1000	10
9	1000	10	1000	10
10	1000	10	1000	10
11	1000	10	1000	10
12	1000	10	1000	10
13	1000	10	1000	10
14	1000	10	1000	10
15	1000	10	1000	10
16	1000	10	1000	10
17	1000	10	1000	10
18	1000	10	1000	10
19	1000	10	1000	10
20	1000	10	1000	10
21	1000	10	1000	10
22	1000	10	1000	10
23	1000	10	1000	10
24	1000	10	1000	10
25	1000	10	1000	10
26	1000	10	1000	10
27	1000	10	1000	10
28	1000	10	1000	10
29	1000	10	1000	10
30	1000	10	1000	10
31	1000	10	1000	10
32	1000	10	1000	10
33	1000	10	1000	10
34	1000	10	1000	10
35	1000	10	1000	10
36	1000	10	1000	10
37	1000	10	1000	10
38	1000	10	1000	10
39	1000	10	1000	10
40	1000	10	1000	10
41	1000	10	1000	10
42	1000	10	1000	10
43	1000	10	1000	10
44	1000	10	1000	10
45	1000	10	1000	10
46	1000	10	1000	10
47	1000	10	1000	10
48	1000	10	1000	10
49	1000	10	1000	10
50	1000	10	1000	10
51	1000	10	1000	10
52	1000	10	1000	10
53	1000	10	1000	10
54	1000	10	1000	10
55	1000	10	1000	10
56	1000	10	1000	10
57	1000	10	1000	10
58	1000	10	1000	10
59	1000	10	1000	10
60	1000	10	1000	10
61	1000	10	1000	10
62	1000	10	1000	10
63	1000	10	1000	10
64	1000	10	1000	10
65	1000	10	1000	10
66	1000	10	1000	10
67	1000	10	1000	10
68	1000	10	1000	10
69	1000	10	1000	10
70	1000	10	1000	10
71	1000	10	1000	10
72	1000	10	1000	10
73	1000	10	1000	10
74	1000	10	1000	10
75	1000	10	1000	10
76	1000	10	1000	10
77	1000	10	1000	10
78	1000	10	1000	10
79	1000	10	1000	10
80	1000	10	1000	10
81	1000	10	1000	10
82	1000	10	1000	10
83	1000	10	1000	10
84	1000	10	1000	10
85	1000	10	1000	10
86	1000	10	1000	10
87	1000	10	1000	10
88	1000	10	1000	10
89	1000	10	1000	10
90	1000	10	1000	10
91	1000	10	1000	10
92	1000	10	1000	10
93	1000	10	1000	10
94	1000	10	1000	10
95	1000	10	1000	10
96	1000	10	1000	10
97	1000	10	1000	10
98	1000	10	1000	10
99	1000	10	1000	10
100	1000	10	1000	10

Figure 1: A visualization of the data points in the 100-dimensional space, showing the distribution of the 10 classes and the 10 clusters. The points are colored according to their class and cluster assignments.



# Table of Contents

1	Introduction	1
2	Chapter 1: The History of Mathematics	2
3	Chapter 2: The Foundations of Mathematics	3
4	Chapter 3: The Development of Mathematics	4
5	Chapter 4: The Philosophy of Mathematics	5
6	Chapter 5: The Applications of Mathematics	6
7	Chapter 6: The Future of Mathematics	7
8	Chapter 7: The Role of Mathematics in Society	8
9	Chapter 8: The Impact of Mathematics on Culture	9
10	Chapter 9: The Influence of Mathematics on Art	10
11	Chapter 10: The Connection Between Mathematics and Music	11
12	Chapter 11: The Relationship Between Mathematics and Science	12
13	Chapter 12: The Intersection of Mathematics and Technology	13
14	Chapter 13: The Role of Mathematics in Business	14
15	Chapter 14: The Importance of Mathematics in Education	15
16	Chapter 15: The Challenges of Mathematics Education	16
17	Chapter 16: The Role of Mathematics in the Workplace	17
18	Chapter 17: The Impact of Mathematics on the Environment	18
19	Chapter 18: The Role of Mathematics in Healthcare	19
20	Chapter 19: The Influence of Mathematics on Law	20
21	Chapter 20: The Role of Mathematics in Politics	21
22	Chapter 21: The Impact of Mathematics on Religion	22
23	Chapter 22: The Role of Mathematics in Ethics	23
24	Chapter 23: The Influence of Mathematics on Psychology	24
25	Chapter 24: The Role of Mathematics in Linguistics	25
26	Chapter 25: The Impact of Mathematics on Anthropology	26
27	Chapter 26: The Role of Mathematics in Archaeology	27
28	Chapter 27: The Influence of Mathematics on History	28
29	Chapter 28: The Role of Mathematics in Geography	29
30	Chapter 29: The Impact of Mathematics on Environmental Science	30
31	Chapter 30: The Role of Mathematics in Space Exploration	31
32	Chapter 31: The Influence of Mathematics on Climate Change Research	32
33	Chapter 32: The Role of Mathematics in Public Health	33
34	Chapter 33: The Impact of Mathematics on Global Development	34
35	Chapter 34: The Role of Mathematics in International Relations	35
36	Chapter 35: The Influence of Mathematics on Human Rights	36
37	Chapter 36: The Role of Mathematics in Social Justice	37
38	Chapter 37: The Impact of Mathematics on Human Progress	38
39	Chapter 38: The Role of Mathematics in the Future of Humanity	39
40	Chapter 39: The Influence of Mathematics on the World We Live In	40
41	Chapter 40: The Role of Mathematics in Shaping Our Future	41

# THE HISTORY OF THE UNITED STATES

1	2	3	4	5	6	7	8	9	10	11	12	13	14	15	16	17	18	19	20	21	22	23	24	25	26	27	28	29	30	31	32	33	34	35	36	37	38	39	40	41	42	43	44	45	46	47	48	49	50	51	52	53	54	55	56	57	58	59	60	61	62	63	64	65	66	67	68	69	70	71	72	73	74	75	76	77	78	79	80	81	82	83	84	85	86	87	88	89	90	91	92	93	94	95	96	97	98	99	100
---	---	---	---	---	---	---	---	---	----	----	----	----	----	----	----	----	----	----	----	----	----	----	----	----	----	----	----	----	----	----	----	----	----	----	----	----	----	----	----	----	----	----	----	----	----	----	----	----	----	----	----	----	----	----	----	----	----	----	----	----	----	----	----	----	----	----	----	----	----	----	----	----	----	----	----	----	----	----	----	----	----	----	----	----	----	----	----	----	----	----	----	----	----	----	----	----	----	----	-----

THE HISTORY OF THE UNITED STATES





## 11. Frekuensi dan Amplitudo Frekuensi Berak

Amplitudo dan frekuensi FFT yang digunakan dalam analisis frekuensi menunjukkan frekuensi maksimum, yang menunjukkan frekuensi maksimum dari sinyal. FFT juga menunjukkan frekuensi dasar dari sinyal. Untuk lebih jelasnya, anda akan memahami bagaimana melakukan plot amplitudo hasil analisis untuk mengetahui frekuensi dasar dan frekuensi maksimum pada sinyal yang akan dianalisis.

anda akan melihat bahwa amplitudo yang lebih tinggi menunjukkan amplitudo yang lebih tinggi. FFT dan amplitudo maksimum pada FFT adalah 10000. Jadi, anda akan memahami bagaimana melakukan.

## 12. Frekuensi Frekuensi Dasar

Frekuensi dasar adalah frekuensi yang berakumulasi secara signifikan dalam periodik. Dalam hal ini, anda akan melihat bahwa amplitudo yang lebih tinggi menunjukkan amplitudo yang lebih tinggi. FFT dan amplitudo maksimum pada FFT adalah 10000. Jadi, anda akan memahami bagaimana melakukan.

Date	Description	Debit	Credit	Balance
2023-01-01	Opening Balance			1000.00
2023-01-05	Cash Sales	500.00		1500.00
2023-01-10	Accounts Payable	200.00		1300.00
2023-01-15	Bank Interest	10.00		1290.00
2023-01-20	Accounts Receivable		300.00	1590.00
2023-01-25	Cash Sales	400.00		1990.00
2023-01-30	Accounts Payable	150.00		1840.00
2023-02-05	Accounts Receivable		250.00	2090.00
2023-02-10	Cash Sales	300.00		2390.00
2023-02-15	Accounts Payable	100.00		2290.00
2023-02-20	Accounts Receivable		150.00	2440.00
2023-02-25	Cash Sales	200.00		2640.00
2023-03-01	Accounts Payable	100.00		2540.00
2023-03-05	Accounts Receivable		100.00	2640.00
2023-03-10	Cash Sales	150.00		2790.00
2023-03-15	Accounts Payable	50.00		2740.00
2023-03-20	Accounts Receivable		50.00	2790.00

Date	Description	Debit	Credit	Balance
1/1/2020	Opening Balance			1000.00
1/5/2020	Cash Sales	500.00		1500.00
1/10/2020	Sales Tax	100.00		1600.00
1/15/2020	Accounts Payable	200.00		1400.00
1/20/2020	Cash Sales	300.00		1700.00
1/25/2020	Accounts Payable	150.00		1550.00
1/30/2020	Cash Sales	400.00		1950.00
2/5/2020	Accounts Payable	100.00		1850.00
2/10/2020	Cash Sales	250.00		2100.00
2/15/2020	Accounts Payable	180.00		1920.00
2/20/2020	Cash Sales	350.00		2270.00
2/25/2020	Accounts Payable	120.00		2150.00
2/28/2020	Cash Sales	450.00		2600.00
3/5/2020	Accounts Payable	150.00		2450.00
3/10/2020	Cash Sales	300.00		2750.00
3/15/2020	Accounts Payable	180.00		2570.00
3/20/2020	Cash Sales	400.00		2970.00
3/25/2020	Accounts Payable	150.00		2820.00
3/30/2020	Cash Sales	350.00		3170.00
3/31/2020	Accounts Payable	150.00		3020.00

Date	Description	Debit	Credit	Balance
	[Illegible]			
	[Illegible]			
	[Illegible]			
	[Illegible]			
	[Illegible]			
	[Illegible]			
	[Illegible]			
	[Illegible]			
	[Illegible]			
	[Illegible]			
	[Illegible]			
	[Illegible]			

Date	Description	Debit	Credit	Balance
	Opening Balance			
2023-01-01	Cash	1000		1000
2023-01-05	Bank	500		500
2023-01-10	Sales		200	700
2023-01-15	Expenses	150		550
2023-01-20	Bank	200		350
2023-01-25	Sales		100	450
2023-01-30	Expenses	100		350
2023-02-05	Bank	150		200
2023-02-10	Sales		50	250
2023-02-15	Expenses	50		200
2023-02-20	Bank	100		100
2023-02-25	Sales		50	150
2023-03-01	Expenses	50		100

	<p><b>1. Introduction</b></p> <p>The purpose of this study is to investigate the impact of social media on the mental health of young adults. The research is based on a survey of 1,000 participants aged 18-25.</p>	<p><b>2. Methodology</b></p> <p>The study employed a quantitative research design using a self-administered questionnaire. Data was collected from January to March 2023.</p>	<p><b>3. Results</b></p> <p>The findings indicate a significant positive correlation between social media usage and symptoms of anxiety and depression. Specifically, increased time spent on social media was associated with higher levels of stress and lower self-esteem.</p>	
<p><b>4. Discussion</b></p> <p>The results suggest that while social media provides a platform for social connection, it may also contribute to mental health issues. Further research is needed to explore the underlying mechanisms and potential interventions.</p>	<p><b>5. Conclusion</b></p> <p>In conclusion, this study highlights the need for digital literacy programs and mental health support for young adults. Reducing excessive social media use may be beneficial for overall well-being.</p>	<p><b>6. References</b></p> <p>Smith, J. (2022). The impact of social media on mental health. <i>Journal of Psychology</i>, 156(3), 234-245.</p> <p>Johnson, A. (2021). Digital addiction and its effects on young people. <i>Child Psychology</i>, 48(2), 112-120.</p>	<p><b>7. Acknowledgements</b></p> <p>We thank the participants for their time and the research team for their assistance in data collection and analysis.</p>	<p><b>8. Contact Information</b></p> <p>Dr. Jane Doe, Lead Researcher    Email: jane.doe@university.edu    Phone: +1 555 123 4567</p>

**1. Introduction**  
This report discusses the importance of maintaining accurate records in a business environment. It covers the various methods used for record-keeping and the benefits of a well-organized system. The document is structured as follows: Section 1 provides an overview, Section 2 details the different types of records, and Section 3 discusses the legal implications of record-keeping.

**2. Types of Records**  
Records can be categorized into several types based on their function and the information they contain. These include financial records, legal records, and operational records. Each type of record serves a specific purpose and is subject to different regulations and retention requirements.

**3. Legal Implications**  
Maintaining accurate records is not only a best practice but also a legal requirement in many jurisdictions. Failure to maintain proper records can result in legal penalties, including fines and imprisonment. It is essential for businesses to understand the legal requirements for record-keeping in their industry.

**4. Conclusion**  
In conclusion, maintaining accurate records is a critical component of any successful business. It provides a clear and concise record of all transactions and activities, which is essential for decision-making and legal compliance. Businesses should invest in a robust record-keeping system to ensure the accuracy and integrity of their records.

**5. Appendix**  
This section contains additional information related to the main text, including a list of references and a glossary of terms. The references provide further reading on the topics discussed in the report, and the glossary defines key terms used throughout the document.

**6. References**  
The following references were consulted during the preparation of this report:  
1. Smith, J. (2018). *Business Record-Keeping: A Practical Guide*. New York: Business Press.  
2. Doe, A. (2019). *Legal Requirements for Record-Keeping in the 21st Century*. London: Law & Society Review.



	<p>_____</p> <p>_____</p> <p>_____</p> <p>_____</p> <p>_____</p>	<p>_____</p> <p>_____</p> <p>_____</p> <p>_____</p> <p>_____</p>	<p>_____</p> <p>_____</p> <p>_____</p> <p>_____</p> <p>_____</p>	
<p>_____</p> <p>_____</p> <p>_____</p> <p>_____</p> <p>_____</p>	<p>_____</p> <p>_____</p> <p>_____</p> <p>_____</p> <p>_____</p>	<p>_____</p> <p>_____</p> <p>_____</p> <p>_____</p> <p>_____</p>	<p>_____</p> <p>_____</p> <p>_____</p> <p>_____</p> <p>_____</p>	

Date	Description	Amount	Balance	Remarks
	[Illegible]	[Illegible]	[Illegible]	[Illegible]
	[Illegible]	[Illegible]	[Illegible]	[Illegible]
	[Illegible]	[Illegible]	[Illegible]	[Illegible]
	[Illegible]	[Illegible]	[Illegible]	[Illegible]
	[Illegible]	[Illegible]	[Illegible]	[Illegible]
	[Illegible]	[Illegible]	[Illegible]	[Illegible]
	[Illegible]	[Illegible]	[Illegible]	[Illegible]
	[Illegible]	[Illegible]	[Illegible]	[Illegible]
	[Illegible]	[Illegible]	[Illegible]	[Illegible]
	[Illegible]	[Illegible]	[Illegible]	[Illegible]
	[Illegible]	[Illegible]	[Illegible]	[Illegible]
	[Illegible]	[Illegible]	[Illegible]	[Illegible]

Date	Description	Debit	Credit	Balance
	Opening Balance			100.00
2023-01-01	Cash	50.00		50.00
2023-01-05	Bank	20.00		30.00
2023-01-10	Sales		100.00	130.00
2023-01-15	Expenses	30.00		100.00
2023-01-20	Cash		50.00	150.00
2023-01-25	Bank	20.00		130.00
2023-01-30	Expenses	30.00		100.00
2023-02-05	Cash		50.00	150.00
2023-02-10	Bank	20.00		130.00
2023-02-15	Expenses	30.00		100.00
2023-02-20	Cash		50.00	150.00
2023-02-25	Bank	20.00		130.00
2023-03-01	Expenses	30.00		100.00

1. **Introduction**

2. **Methodology**

3. **Results**

4. **Discussion**

5. **Conclusion**

6. **References**

7. **Appendix**

8. **Notes**

9. **Abstract**

10. **Keywords**

11. **Summary**

12. **Background**

13. **Objectives**

14. **Methods**

15. **Results**

16. **Conclusion**

17. **References**

18. **Introduction**

19. **Methodology**

20. **Results**

21. **Discussion**

22. **Conclusion**

23. **References**

24. **Appendix**

25. **Abstract**

26. **Keywords**

27. **Introduction**

28. **Methodology**

29. **Results**

30. **Discussion**

31. **Conclusion**

1. **Introduction**  
This report discusses the importance of maintaining accurate records in a business environment. It covers the various methods used for record-keeping and the challenges associated with each.

2. **Methods of Record-Keeping**  
There are several methods used for record-keeping, including manual entry, spreadsheets, and database systems. Each method has its own set of advantages and disadvantages.

3. **Challenges in Record-Keeping**  
Maintaining accurate records can be a challenging task. Some of the common challenges include data entry errors, incomplete records, and lack of standardization.

4. **Best Practices for Record-Keeping**  
To ensure the accuracy and reliability of records, it is essential to follow best practices. These include regular audits, clear labeling, and consistent data entry procedures.

5. **Conclusion**  
Accurate record-keeping is a critical component of any business. By following best practices and using appropriate methods, businesses can ensure that their records are reliable and up-to-date.

6. **References**  
This report is based on research from various sources, including industry reports and academic journals.

Date	Description	Amount	Balance
2023-01-01	Opening Balance	1000.00	1000.00
2023-01-05	Cash Deposit	500.00	1500.00
2023-01-10	Bank Withdrawal	200.00	1300.00
2023-01-15	Cash Deposit	300.00	1600.00
2023-01-20	Bank Withdrawal	100.00	1500.00
2023-01-25	Cash Deposit	400.00	1900.00
2023-01-30	Bank Withdrawal	150.00	1750.00
2023-02-05	Cash Deposit	250.00	2000.00
2023-02-10	Bank Withdrawal	100.00	1900.00
2023-02-15	Cash Deposit	350.00	2250.00
2023-02-20	Bank Withdrawal	120.00	2130.00
2023-02-25	Cash Deposit	200.00	2330.00
2023-03-01	Bank Withdrawal	180.00	2150.00
2023-03-05	Cash Deposit	300.00	2450.00
2023-03-10	Bank Withdrawal	150.00	2300.00
2023-03-15	Cash Deposit	250.00	2550.00

	[REDACTED]	[REDACTED]	[REDACTED]	[REDACTED]
[REDACTED]	[REDACTED]	[REDACTED]	[REDACTED]	[REDACTED]
[REDACTED]	[REDACTED]	[REDACTED]	[REDACTED]	[REDACTED]





Year	Value
2010	100
2011	100
2012	100
2013	100
2014	100
2015	100
2016	100
2017	100
2018	100
2019	100
2020	100
2021	100
2022	100
2023	100
2024	100
2025	100
2026	100
2027	100
2028	100
2029	100
2030	100

Year	Value
2010	100
2011	100
2012	100
2013	100
2014	100
2015	100
2016	100
2017	100
2018	100
2019	100
2020	100
2021	100
2022	100
2023	100
2024	100
2025	100
2026	100
2027	100
2028	100
2029	100
2030	100

Year	Value
2010	100
2011	100
2012	100
2013	100
2014	100
2015	100
2016	100
2017	100
2018	100
2019	100
2020	100
2021	100
2022	100
2023	100
2024	100
2025	100
2026	100
2027	100
2028	100
2029	100
2030	100

Date	Description	Amount	Balance	Remarks
2023-01-01	Opening Balance	1000.00	1000.00	
2023-01-05	Cash Sale	250.00	1250.00	Sale of goods
2023-01-10	Cash Sale	150.00	1400.00	Sale of goods
2023-01-15	Cash Sale	100.00	1500.00	Sale of goods
2023-01-20	Cash Sale	100.00	1600.00	Sale of goods
2023-01-25	Cash Sale	150.00	1750.00	Sale of goods
2023-01-30	Cash Sale	150.00	1900.00	Sale of goods
2023-02-05	Cash Sale	100.00	2000.00	Sale of goods
2023-02-10	Cash Sale	100.00	2100.00	Sale of goods
2023-02-15	Cash Sale	100.00	2200.00	Sale of goods
2023-02-20	Cash Sale	100.00	2300.00	Sale of goods
2023-02-25	Cash Sale	100.00	2400.00	Sale of goods
2023-03-01	Cash Sale	100.00	2500.00	Sale of goods
2023-03-05	Cash Sale	100.00	2600.00	Sale of goods
2023-03-10	Cash Sale	100.00	2700.00	Sale of goods
2023-03-15	Cash Sale	100.00	2800.00	Sale of goods
2023-03-20	Cash Sale	100.00	2900.00	Sale of goods
2023-03-25	Cash Sale	100.00	3000.00	Sale of goods

Date	Description	Debit	Credit	Balance
2023-01-01	Opening Balance			1000.00
2023-01-05	Cash Sales	500.00	1500.00	1500.00
2023-01-10	Accounts Payable	200.00	1300.00	1300.00
2023-01-15	Accounts Receivable	300.00	1000.00	1000.00
2023-01-20	Cash Sales	400.00	1400.00	1400.00
2023-01-25	Accounts Payable	150.00	1250.00	1250.00
2023-01-30	Accounts Receivable	250.00	1000.00	1000.00
2023-02-05	Cash Sales	350.00	1350.00	1350.00
2023-02-10	Accounts Payable	100.00	1250.00	1250.00
2023-02-15	Accounts Receivable	200.00	1050.00	1050.00
2023-02-20	Cash Sales	300.00	1350.00	1350.00
2023-02-25	Accounts Payable	150.00	1200.00	1200.00
2023-02-28	Accounts Receivable	200.00	1000.00	1000.00
2023-03-05	Cash Sales	350.00	1350.00	1350.00
2023-03-10	Accounts Payable	100.00	1250.00	1250.00
2023-03-15	Accounts Receivable	200.00	1050.00	1050.00
2023-03-20	Cash Sales	300.00	1350.00	1350.00
2023-03-25	Accounts Payable	150.00	1200.00	1200.00
2023-03-30	Accounts Receivable	200.00	1000.00	1000.00

Date	Description	Debit	Credit	Balance
2023-01-01	Opening Balance			1000.00
2023-01-05	Cash Sales	500.00		1500.00
2023-01-10	Accounts Payable	200.00		1300.00
2023-01-15	Sales Revenue		750.00	2050.00
2023-01-20	Accounts Receivable	300.00		1750.00
2023-01-25	Inventory	150.00		1600.00
2023-01-30	Accounts Payable	100.00		1500.00
2023-02-05	Cash Sales	400.00		1900.00
2023-02-10	Accounts Payable	250.00		1650.00
2023-02-15	Sales Revenue		600.00	2250.00
2023-02-20	Accounts Receivable	350.00		1900.00

Date	Time	Location	Weather	Observations
2023-10-27	08:00 - 12:00	Forest	Clear	 <p>Observed a bird perched on a branch. The bird has a white body and a dark head. It was seen in a forest setting.</p>
				<p>Continued observations in the forest. The bird was seen again at approximately 10:30 AM. It was perched on a different branch, facing the opposite direction.</p>

Date	Time	Location	Weather	Observations	Remarks
2023-10-27	08:00	Landing	Clear	Birds feeding	[Image of birds]
2023-10-27	09:00	Landing	Clear	Birds feeding	[Image of birds]
2023-10-27	10:00	Landing	Clear	Birds feeding	[Image of birds]
2023-10-27	11:00	Landing	Clear	Birds feeding	[Image of birds]
2023-10-27	12:00	Landing	Clear	Birds feeding	[Image of birds]
2023-10-27	13:00	Landing	Clear	Birds feeding	[Image of birds]
2023-10-27	14:00	Landing	Clear	Birds feeding	[Image of birds]

Date	Description	Debit	Credit	Balance
2023-01-01	Opening Balance			1000.00
2023-01-05	Cash Sales	500.00		1500.00
2023-01-10	Accounts Payable	200.00		1300.00
2023-01-15	Accounts Receivable		300.00	1600.00
2023-01-20	Cash Sales	400.00		2000.00
2023-01-25	Accounts Payable	100.00		1900.00
2023-01-30	Accounts Receivable		200.00	2100.00
2023-02-05	Cash Sales	300.00		2400.00
2023-02-10	Accounts Payable	150.00		2250.00
2023-02-15	Accounts Receivable		150.00	2400.00
2023-02-20	Cash Sales	250.00		2650.00
2023-02-25	Accounts Payable	100.00		2550.00
2023-03-01	Accounts Receivable		100.00	2650.00
2023-03-05	Cash Sales	200.00		2850.00
2023-03-10	Accounts Payable	150.00		2700.00
2023-03-15	Accounts Receivable		100.00	2800.00
2023-03-20	Cash Sales	150.00		2950.00
2023-03-25	Accounts Payable	100.00		2850.00
2023-03-30	Accounts Receivable		100.00	2950.00
2023-04-05	Cash Sales	200.00		3150.00
2023-04-10	Accounts Payable	150.00		3000.00
2023-04-15	Accounts Receivable		100.00	3100.00
2023-04-20	Cash Sales	150.00		3250.00
2023-04-25	Accounts Payable	100.00		3150.00
2023-05-01	Accounts Receivable		100.00	3250.00

Date	Description	Debit	Credit	Balance	Remarks
	Opening Balance				
	Cash				
	Bank				
	Sales				
	Expenses				
	Closing Balance				

Date	Description	Debit	Credit	Balance
2023-01-01	Opening Balance			1000.00
2023-01-05	Cash Sales	500.00	1500.00	1500.00
2023-01-10	Accounts Payable	200.00	1300.00	1300.00
2023-01-15	Accounts Receivable	300.00	1000.00	1000.00
2023-01-20	Cash Sales	400.00	1400.00	1400.00
2023-01-25	Accounts Payable	100.00	1300.00	1300.00
2023-01-31	Closing Balance			1300.00

Date	Time	Location	Activity	Remarks	Signature
2023-10-26	08:00 - 09:00	Lecture Room	Lecture	Introduction to the course	[Signature]
2023-10-27	09:00 - 10:00	Lecture Room	Lecture	Mathematical models	[Signature]
2023-10-28	10:00 - 11:00	Lecture Room	Lecture	Numerical methods	[Signature]
2023-10-29	11:00 - 12:00	Lecture Room	Lecture	Stochastic processes	[Signature]
2023-10-30	12:00 - 13:00	Lecture Room	Lecture	Queueing theory	[Signature]
2023-10-31	13:00 - 14:00	Lecture Room	Lecture	Simulation	[Signature]
2023-11-01	14:00 - 15:00	Lecture Room	Lecture	Performance analysis	[Signature]
2023-11-02	15:00 - 16:00	Lecture Room	Lecture	Case studies	[Signature]
2023-11-03	16:00 - 17:00	Lecture Room	Lecture	Summary and Q&A	[Signature]

<p>1. <b>Identify the main components of the system.</b></p>	<p>2. <b>Describe the function of each component.</b></p>	<p>3. <b>Explain how the components interact with each other.</b></p>	<p>4. <b>Discuss the advantages and disadvantages of the system.</b></p>	<p>5. <b>Provide a conclusion and recommendations.</b></p>
<p>The system consists of several key components, including the input devices, the processing unit, and the output devices. Each component plays a crucial role in the overall system's performance.</p>	<p>The input devices, such as the keyboard and mouse, are responsible for capturing user data and sending it to the processing unit. The processing unit, which includes the CPU and memory, performs the necessary calculations and data manipulation. The output devices, such as the monitor and printer, then present the results of the processing to the user.</p>	<p>The interaction between these components is essential for the system's operation. Data flows from the input devices to the processing unit, which then sends the processed data to the output devices. This continuous flow of information ensures that the system can respond to user input and provide the desired output.</p>	<p>One of the primary advantages of this system is its ability to handle large amounts of data efficiently. Additionally, the system is highly flexible and can be adapted to various applications. However, it also has some disadvantages, such as the potential for data loss and the need for regular maintenance.</p>	<p>In conclusion, this system is a valuable tool for data processing and management. To maximize its effectiveness, it is recommended that users follow best practices for data security and system maintenance. Further research and development in this area could lead to even more powerful and efficient systems.</p>



Date	Time	Location	Weather	Observations
2023-10-27	08:00	Forest	Clear	Birds singing
2023-10-28	09:00	Park	Partly cloudy	Many people
2023-10-29	10:00	Beach	Sunny	Relaxing
2023-10-30	11:00	City	Overcast	Busy streets
2023-10-31	12:00	Mountain	Foggy	Scenic view
2023-11-01	13:00	Lake	Clear	Calm water
2023-11-02	14:00	Garden	Sunny	Flowers blooming
2023-11-03	15:00	Town	Partly cloudy	Historical sites
2023-11-04	16:00	Hills	Clear	Great views

Date	Description	Debit	Credit	Balance	Remarks
2023-01-01	Opening Balance			1000.00	
2023-01-05	Cash Sales	200.00	150.00	1150.00	New customer
2023-01-10	Rent Expense	100.00		1050.00	Monthly rent
2023-01-15	Supplier Payment	150.00	100.00	900.00	Inventory restock
2023-01-20	Cash Sales	180.00	120.00	1000.00	Repeat customer
2023-01-25	Utilities	80.00		920.00	Electricity bill
2023-01-30	Cash Sales	120.00	80.00	1020.00	Walk-in customer
2023-01-31	Closing Balance			1020.00	

Date	Time	Location	Weather	Observations
2024-10-27	08:00	Forest	Clear	Birds singing
2024-10-27	10:30	Park	Partly cloudy	People walking
2024-10-27	13:00	Beach	Sunny	Sun on sand
2024-10-27	15:30	Mountain	Clear	View of valley
2024-10-27	18:00	City	Clear	City lights
2024-10-27	20:30	Home	Clear	Reading
2024-10-28	07:00	Forest	Foggy	Mist on trees
2024-10-28	09:30	Park	Clear	Children playing
2024-10-28	12:00	Beach	Sunny	Sun on water
2024-10-28	14:30	Mountain	Clear	View of valley
2024-10-28	17:00	City	Clear	City lights
2024-10-28	19:30	Home	Clear	Reading

Date	Description	Amount	Balance
2023-01-01	Opening Balance	100.00	100.00
2023-01-15	Deposit	50.00	150.00
2023-01-20	Withdrawal	20.00	130.00
2023-02-01	Deposit	30.00	160.00
2023-02-10	Withdrawal	10.00	150.00
2023-02-25	Deposit	40.00	190.00
2023-03-05	Withdrawal	15.00	175.00
2023-03-15	Deposit	25.00	200.00
2023-03-20	Withdrawal	10.00	190.00
2023-03-25	Deposit	10.00	200.00
2023-03-31	Closing Balance	-	200.00

Date	Description	Particulars	Debit	Credit
2023-01-01	Balance b/d	Cash	1000	1000
2023-01-05	Sales	Cash	500	500
2023-01-10	Purchase	Cash	200	200
	Total		1500	1500

Date	Description	Debit	Credit	Balance
2023-01-01	Opening Balance			1000.00
2023-01-05	Sales	500.00		1500.00
2023-01-10	Expenses	200.00		1300.00
2023-01-15	Sales	300.00		1600.00
2023-01-20	Expenses	100.00		1500.00
2023-01-25	Sales	400.00		1900.00
2023-01-30	Expenses	150.00		1750.00
2023-02-05	Sales	350.00		2100.00
2023-02-10	Expenses	120.00		1980.00
2023-02-15	Sales	450.00		2430.00
2023-02-20	Expenses	180.00		2250.00
2023-02-25	Sales	380.00		2630.00
2023-03-01	Expenses	150.00		2480.00
2023-03-05	Sales	420.00		2900.00
2023-03-10	Expenses	130.00		2770.00
2023-03-15	Sales	480.00		3250.00
2023-03-20	Expenses	170.00		3080.00

Date	Description	Debit	Credit	Balance
2023-01-01	Opening Balance			1000.00
2023-01-05	Cash Sales	500.00		1500.00
2023-01-10	Accounts Payable	200.00		1300.00
2023-01-15	Sales Revenue		750.00	2050.00
2023-01-20	Accounts Receivable	300.00		1750.00
2023-01-25	Inventory	150.00		1600.00
2023-01-30	Accounts Payable	100.00		1500.00
2023-02-05	Cash Sales	400.00		1900.00
2023-02-10	Accounts Payable	250.00		1650.00
2023-02-15	Sales Revenue		600.00	2250.00
2023-02-20	Accounts Receivable	350.00		1900.00
2023-02-25	Inventory	200.00		1700.00
2023-02-28	Accounts Payable	150.00		1550.00
2023-03-05	Cash Sales	300.00		1850.00
2023-03-10	Accounts Payable	200.00		1650.00
2023-03-15	Sales Revenue		500.00	2150.00
2023-03-20	Accounts Receivable	400.00		1750.00
2023-03-25	Inventory	250.00		1500.00
2023-03-30	Accounts Payable	100.00		1400.00
2023-04-05	Cash Sales	250.00		1650.00
2023-04-10	Accounts Payable	150.00		1500.00

Date	Description	Amount	Balance
15/10/2023	Cash on hand	1000	1000
16/10/2023	Bank of India	500	1500
17/10/2023	Cash on hand	200	1700
18/10/2023	Cash on hand	300	2000
19/10/2023	Cash on hand	400	2400
20/10/2023	Cash on hand	500	2900
21/10/2023	Cash on hand	600	3500
22/10/2023	Cash on hand	700	4200
23/10/2023	Cash on hand	800	5000
24/10/2023	Cash on hand	900	5900
25/10/2023	Cash on hand	1000	6900
26/10/2023	Cash on hand	1100	8000
27/10/2023	Cash on hand	1200	9200
28/10/2023	Cash on hand	1300	10500
29/10/2023	Cash on hand	1400	11900
30/10/2023	Cash on hand	1500	13400
31/10/2023	Cash on hand	1600	15000

Date	Time	Location	Weather	Observations
2023-10-26	08:00	Forest	Clear	Birds singing
2023-10-26	12:00	Park	Sunny	People walking
2023-10-26	18:00	Beach	Breezy	Sunset
2023-10-27	09:00	Mountain	Foggy	Cool
2023-10-27	14:00	City	Overcast	Traffic
2023-10-27	20:00	Park	Clear	Moon
2023-10-28	07:00	Forest	Clear	Sunrise
2023-10-28	11:00	Park	Sunny	Children
2023-10-28	16:00	Beach	Clear	Surfers
2023-10-28	21:00	City	Clear	City lights
2023-10-29	06:00	Mountain	Clear	Dawn
2023-10-29	10:00	Park	Sunny	Picnic
2023-10-29	15:00	Beach	Clear	Swimmers
2023-10-29	19:00	City	Clear	Night view
2023-10-30	05:00	Mountain	Clear	Sunrise
2023-10-30	09:00	Park	Sunny	Joggers
2023-10-30	13:00	Beach	Clear	Relaxing
2023-10-30	17:00	City	Clear	Night view

Date	Description	Debit	Credit	Balance
2023-01-01	Opening Balance			1000.00
2023-01-05	Cash Sales	500.00		1500.00
2023-01-10	Accounts Payable	200.00		1300.00
2023-01-15	Sales Revenue		750.00	2050.00
2023-01-20	Accounts Receivable	300.00		1750.00
2023-01-25	Inventory	150.00		1600.00
2023-01-30	Accounts Payable	100.00		1500.00
2023-02-05	Cash Sales	400.00		1900.00
2023-02-10	Accounts Payable	250.00		1650.00
2023-02-15	Sales Revenue		600.00	2250.00
2023-02-20	Accounts Receivable	350.00		1900.00
2023-02-25	Inventory	200.00		1700.00
2023-02-28	Accounts Payable	150.00		1550.00
2023-03-05	Cash Sales	300.00		1850.00
2023-03-10	Accounts Payable	200.00		1650.00
2023-03-15	Sales Revenue		500.00	2150.00
2023-03-20	Accounts Receivable	400.00		1750.00
2023-03-25	Inventory	250.00		1500.00
2023-03-30	Accounts Payable	100.00		1400.00

Date	Description	Debit	Credit	Balance	Total
2023-01-01	Opening Balance			1000.00	1000.00
2023-01-05	Cash Sales		250.00	1250.00	1250.00
2023-01-10	Accounts Payable	150.00		1100.00	1100.00
2023-01-15	Sales Revenue		300.00	1400.00	1400.00
2023-01-20	Accounts Receivable	200.00		1200.00	1200.00
2023-01-25	Inventory	100.00		1100.00	1100.00
2023-01-31	Closing Balance			1100.00	1100.00

Date	Description	Particulars	Amount	Balance
2023-01-01	Opening Balance			1000.00
2023-01-15	Cash Sales	1500.00	1500.00	2500.00
2023-01-20	Purchase of Goods	800.00	800.00	1700.00
2023-01-25	Cash Sales	1200.00	1200.00	2900.00
	Total			

Date	Description	Amount	Balance	Remarks
2023-01-01	Opening Balance	1000.00	1000.00	
2023-01-05	Cash Sale	500.00	1500.00	
2023-01-10	Cash Sale	300.00	1800.00	
2023-01-15	Cash Sale	200.00	2000.00	
2023-01-20	Cash Sale	100.00	2100.00	
2023-01-25	Cash Sale	100.00	2200.00	
2023-01-30	Cash Sale	100.00	2300.00	
2023-02-05	Cash Sale	100.00	2400.00	
2023-02-10	Cash Sale	100.00	2500.00	
2023-02-15	Cash Sale	100.00	2600.00	
2023-02-20	Cash Sale	100.00	2700.00	
2023-02-25	Cash Sale	100.00	2800.00	
2023-03-01	Cash Sale	100.00	2900.00	

Date	Description	Debit	Credit	Balance
2023-01-01	Opening Balance			1000.00
2023-01-05	Cash Sales	500.00		1500.00
2023-01-10	Accounts Payable	200.00	100.00	1400.00
2023-01-15	Bank Interest	10.00		1390.00
2023-01-20	Sales Revenue		300.00	1690.00
2023-01-25	Accounts Receivable	100.00		1590.00
2023-01-30	Closing Balance			1590.00

1. **Introduction**  
This document outlines the project goals and objectives. The primary focus is on developing a robust system that can handle large-scale data processing and analysis. The project is divided into several key phases, each with specific deliverables and milestones.

2. **System Architecture**  
The system architecture is designed to be modular and scalable. It consists of several core components, including a data ingestion layer, a processing engine, and a reporting module. The architecture is built on a cloud-based infrastructure to ensure high availability and flexibility.

3. **Implementation Details**  
The implementation phase involves the development of the system components. This includes the design and coding of the data ingestion layer, the processing engine, and the reporting module. The development is carried out using modern programming languages and frameworks to ensure performance and maintainability.

4. **Testing and Deployment**  
The system undergoes rigorous testing to ensure its reliability and performance. This includes unit testing, integration testing, and user acceptance testing. Once the system is tested and approved, it is deployed to the production environment.

5. **Conclusion**  
The project has successfully completed all its phases and is now operational. The system is capable of handling large-scale data processing and analysis, providing valuable insights and reports. The project team is committed to ongoing maintenance and improvement of the system.

Date	Description	Debit	Credit	Balance	Remarks
2023-01-01	Opening Balance			1000.00	
2023-01-05	Cash Sale	500.00	1000.00	1500.00	Sale of goods
2023-01-10	Purchase	200.00	1300.00	1300.00	Purchase of raw materials
2023-01-15	Cash Sale	300.00	1600.00	1600.00	Sale of goods
2023-01-20	Cash Sale	200.00	1800.00	1800.00	Sale of goods
2023-01-25	Cash Sale	100.00	1900.00	1900.00	Sale of goods
2023-01-31	Closing Balance			1900.00	

Item No.	Description	Quantity	Unit	Rate	Total
1	...	...	...	...	...
2	...	...	...	...	...
3	...	...	...	...	...
4	...	...	...	...	...
5	...	...	...	...	...
6	...	...	...	...	...
7	...	...	...	...	...
8	...	...	...	...	...
9	...	...	...	...	...
10	...	...	...	...	...
11	...	...	...	...	...
12	...	...	...	...	...
13	...	...	...	...	...
14	...	...	...	...	...
15	...	...	...	...	...
16	...	...	...	...	...
17	...	...	...	...	...
18	...	...	...	...	...
19	...	...	...	...	...
20	...	...	...	...	...
21	...	...	...	...	...
22	...	...	...	...	...
23	...	...	...	...	...
24	...	...	...	...	...
25	...	...	...	...	...
26	...	...	...	...	...
27	...	...	...	...	...
28	...	...	...	...	...
29	...	...	...	...	...
30	...	...	...	...	...
31	...	...	...	...	...
32	...	...	...	...	...
33	...	...	...	...	...
34	...	...	...	...	...
35	...	...	...	...	...
36	...	...	...	...	...
37	...	...	...	...	...
38	...	...	...	...	...
39	...	...	...	...	...
40	...	...	...	...	...
41	...	...	...	...	...
42	...	...	...	...	...
43	...	...	...	...	...
44	...	...	...	...	...
45	...	...	...	...	...
46	...	...	...	...	...
47	...	...	...	...	...
48	...	...	...	...	...
49	...	...	...	...	...
50	...	...	...	...	...
51	...	...	...	...	...
52	...	...	...	...	...
53	...	...	...	...	...
54	...	...	...	...	...
55	...	...	...	...	...
56	...	...	...	...	...
57	...	...	...	...	...
58	...	...	...	...	...
59	...	...	...	...	...
60	...	...	...	...	...
61	...	...	...	...	...
62	...	...	...	...	...
63	...	...	...	...	...
64	...	...	...	...	...
65	...	...	...	...	...
66	...	...	...	...	...
67	...	...	...	...	...
68	...	...	...	...	...
69	...	...	...	...	...
70	...	...	...	...	...
71	...	...	...	...	...
72	...	...	...	...	...
73	...	...	...	...	...
74	...	...	...	...	...
75	...	...	...	...	...
76	...	...	...	...	...
77	...	...	...	...	...
78	...	...	...	...	...
79	...	...	...	...	...
80	...	...	...	...	...
81	...	...	...	...	...
82	...	...	...	...	...
83	...	...	...	...	...
84	...	...	...	...	...
85	...	...	...	...	...
86	...	...	...	...	...
87	...	...	...	...	...
88	...	...	...	...	...
89	...	...	...	...	...
90	...	...	...	...	...
91	...	...	...	...	...
92	...	...	...	...	...
93	...	...	...	...	...
94	...	...	...	...	...
95	...	...	...	...	...
96	...	...	...	...	...
97	...	...	...	...	...
98	...	...	...	...	...
99	...	...	...	...	...
100	...	...	...	...	...

...







Date	Description	Amount	Balance
2023-01-01	Opening Balance	1000.00	1000.00
2023-01-05	Cash Deposit	500.00	1500.00
2023-01-10	Withdrawal	200.00	1300.00
2023-01-15	Transfer	300.00	1000.00
2023-01-20	Deposit	100.00	1100.00
2023-01-25	Withdrawal	150.00	950.00
2023-01-30	Deposit	250.00	1200.00
2023-02-05	Withdrawal	100.00	1100.00
2023-02-10	Deposit	150.00	1250.00
2023-02-15	Withdrawal	200.00	1050.00
2023-02-20	Deposit	100.00	1150.00
2023-02-25	Withdrawal	150.00	1000.00
2023-03-01	Closing Balance	1000.00	1000.00









Date	Description	Amount	Balance	Remarks
2023-01-01	Opening Balance	1000.00	1000.00	New Year
2023-01-05	Salary	500.00	1500.00	Monthly Salary
2023-01-10	Rent	200.00	1300.00	Monthly Rent
2023-01-15	Groceries	100.00	1200.00	Daily Expenses
2023-01-20	Utilities	150.00	1050.00	Monthly Bills
2023-01-25	Savings	300.00	750.00	Monthly Savings
2023-01-31	Closing Balance	750.00	750.00	End of Month









Date	Description	Debit	Credit	Balance	Interest	Total
1/1/2020	Opening Balance			1000.00		1000.00
1/15/2020	Deposit		500.00	1500.00		1500.00
1/20/2020	Withdrawal	200.00		1300.00		1300.00
1/25/2020	Deposit		300.00	1600.00		1600.00
1/30/2020	Withdrawal	100.00		1500.00		1500.00
2/5/2020	Deposit		400.00	1900.00		1900.00
2/10/2020	Withdrawal	300.00		1600.00		1600.00
2/15/2020	Deposit		200.00	1800.00		1800.00
2/20/2020	Withdrawal	150.00		1650.00		1650.00
2/25/2020	Deposit		150.00	1800.00		1800.00
2/28/2020	Withdrawal	100.00		1700.00		1700.00
3/5/2020	Deposit		300.00	2000.00		2000.00
3/10/2020	Withdrawal	250.00		1750.00		1750.00
3/15/2020	Deposit		150.00	1900.00		1900.00
3/20/2020	Withdrawal	100.00		1800.00		1800.00
3/25/2020	Deposit		200.00	2000.00		2000.00
3/30/2020	Withdrawal	150.00		1850.00		1850.00
3/31/2020	Closing Balance			1850.00		1850.00





THE UNIVERSITY OF CHICAGO PRESS  
50 EAST LEXINGTON AVENUE  
NEW YORK, N.Y. 10017  
1-800-875-5022  
WWW.CHICAGO.PRESS.COM

THE UNIVERSITY OF CHICAGO PRESS  
50 EAST LEXINGTON AVENUE  
NEW YORK, N.Y. 10017  
1-800-875-5022  
WWW.CHICAGO.PRESS.COM

THE UNIVERSITY OF CHICAGO PRESS  
50 EAST LEXINGTON AVENUE  
NEW YORK, N.Y. 10017  
1-800-875-5022  
WWW.CHICAGO.PRESS.COM

1. **Introduction**

The purpose of this study is to investigate the effects of various factors on the performance of a system. The study is organized as follows:

2. **Methodology**

The methodology used in this study is a combination of experimental and analytical methods. The experimental part involves the design and implementation of a system, while the analytical part involves the derivation of mathematical models and the analysis of their properties.

3. **Results**

The results of the study show that the performance of the system is significantly affected by the choice of parameters. The optimal values of the parameters are determined by the analysis of the mathematical models.

4. **Conclusion**

The study concludes that the performance of the system can be improved by the optimization of the parameters. The results of the study are presented in the following tables:

5. **References**

[1] Author, "Title of the reference", Journal, Year.

[2] Author, "Title of the reference", Journal, Year.

10/10/2023

10/10/2023

10/10/2023

10/10/2023

10/10/2023

10/10/2023

10/10/2023

10/10/2023

10/10/2023

10/10/2023

10/10/2023

10/10/2023

10/10/2023

10/10/2023

10/10/2023

10/10/2023

10/10/2023

10/10/2023

10/10/2023

10/10/2023

10/10/2023

10/10/2023

10/10/2023

10/10/2023

10/10/2023

10/10/2023

10/10/2023

10/10/2023

10/10/2023



Date	Time	Location	Weather	Temperature	Humidity	Wind Speed	Notes
2023-10-26	08:00	San Francisco	Clear	65°F	65%	10 mph	Start of trip
2023-10-26	12:00	San Francisco	Clear	70°F	65%	10 mph	Lunch break
2023-10-26	16:00	San Francisco	Clear	65°F	65%	10 mph	End of day
2023-10-27	08:00	San Francisco	Clear	65°F	65%	10 mph	Start of trip
2023-10-27	12:00	San Francisco	Clear	70°F	65%	10 mph	Lunch break
2023-10-27	16:00	San Francisco	Clear	65°F	65%	10 mph	End of day
2023-10-28	08:00	San Francisco	Clear	65°F	65%	10 mph	Start of trip
2023-10-28	12:00	San Francisco	Clear	70°F	65%	10 mph	Lunch break
2023-10-28	16:00	San Francisco	Clear	65°F	65%	10 mph	End of day
2023-10-29	08:00	San Francisco	Clear	65°F	65%	10 mph	Start of trip
2023-10-29	12:00	San Francisco	Clear	70°F	65%	10 mph	Lunch break
2023-10-29	16:00	San Francisco	Clear	65°F	65%	10 mph	End of day
2023-10-30	08:00	San Francisco	Clear	65°F	65%	10 mph	Start of trip
2023-10-30	12:00	San Francisco	Clear	70°F	65%	10 mph	Lunch break
2023-10-30	16:00	San Francisco	Clear	65°F	65%	10 mph	End of day

1. **Introduction**

2. **Methodology**

3. **Results**

4. **Discussion**

5. **Conclusion**

6. **References**

7. **Appendix**

8. **Index**

9. **Abstract**

10. **Summary**

11. **Notes**

12. **Footnotes**

13. **References**

14. **Appendix**

15. **Index**

16. **Index**

17. **Index**

18. **Index**

19. **Index**

20. **Index**

21. **Index**

22. **Index**

23. **Index**

24. **Index**

25. **Index**

26. **Index**

27. **Index**

28. **Index**

29. **Index**

30. **Index**

31. **Index**

32. **Index**

33. **Index**

34. **Index**

35. **Index**

36. **Index**

37. **Index**

38. **Index**

39. **Index**

40. **Index**

41. **Index**

42. **Index**

43. **Index**

44. **Index**

45. **Index**

46. **Index**

47. **Index**

48. **Index**

Date	Time	Location	Activity	Remarks	Weather	Temperature	Notes
2023-10-26	08:00	Campsite	Morning routine	Clear	Sunny	15°C	Good morning
2023-10-26	12:00	Campsite	Lunch	Clear	Sunny	20°C	Enjoying the view
2023-10-26	18:00	Campsite	Evening routine	Clear	Sunny	10°C	Stargazing
2023-10-27	06:00	Campsite	Waking up	Clear	Sunny	12°C	Beautiful day
2023-10-27	14:00	Campsite	Afternoon rest	Clear	Sunny	18°C	Relaxing



1. The first part of the document discusses the importance of maintaining accurate records of all transactions and activities. It emphasizes that this is crucial for ensuring transparency and accountability in the organization's operations.

2. The second part of the document outlines the various methods and tools used to collect and analyze data. It highlights the use of advanced software and techniques to ensure the accuracy and reliability of the information gathered.

3. The third part of the document describes the process of reviewing and validating the data. It details the steps taken to ensure that the information is consistent and free from errors or discrepancies.

4. The fourth part of the document discusses the final reporting and communication phase. It explains how the collected data is synthesized into clear and concise reports that are accessible to all relevant stakeholders.

5. The fifth part of the document provides a summary of the key findings and conclusions. It highlights the most significant insights gained from the data and offers recommendations for future actions and improvements.

6. The sixth part of the document includes a list of references and sources used throughout the report. This ensures that all information is properly cited and that the work is based on credible and authoritative sources.

7. The final part of the document is a concluding statement that reiterates the overall purpose and significance of the study. It expresses confidence in the results and the value of the information provided.

1. **Introduction**  
2. **Background**  
3. **Methodology**  
4. **Results**  
5. **Discussion**  
6. **Conclusion**

The first section, **Introduction**, provides an overview of the study's purpose and objectives. It sets the context for the research and outlines the structure of the paper. The **Background** section delves into the theoretical underpinnings and previous research related to the topic. The **Methodology** section details the research design, data collection methods, and analysis techniques used in the study. The **Results** section presents the findings of the research, often accompanied by tables and figures. The **Discussion** section interprets the results, discusses their implications, and compares them with existing literature. Finally, the **Conclusion** section summarizes the key findings and offers suggestions for future research.

The **Introduction** section is crucial as it captures the reader's attention and clearly states the research problem. It should be concise and to the point, highlighting the significance of the study. The **Background** section should provide a comprehensive overview of the field, identifying gaps in the current knowledge that the study aims to address. The **Methodology** section is essential for ensuring the transparency and replicability of the research. It should describe the steps taken to collect and analyze data in a clear and systematic manner. The **Results** section should present the data in a clear and organized manner, using appropriate statistical tests and visual aids to support the findings. The **Discussion** section should provide a thoughtful analysis of the results, exploring their meaning and implications for the field. The **Conclusion** section should provide a clear and concise summary of the study's findings and their broader implications.

The **Introduction** section should also include a brief statement of the research objectives and the questions the study aims to answer. The **Background** section should be well-organized and easy to read, with clear transitions between paragraphs. The **Methodology** section should be detailed enough to allow other researchers to replicate the study if needed. The **Results** section should be presented in a logical and coherent manner, with clear headings and sub-headings. The **Discussion** section should be well-structured and provide a clear and concise summary of the study's findings. The **Conclusion** section should be well-written and provide a clear and concise summary of the study's findings and their broader implications.

The **Introduction** section should be well-written and provide a clear and concise summary of the study's findings and their broader implications. The **Background** section should be well-organized and easy to read, with clear transitions between paragraphs. The **Methodology** section should be detailed enough to allow other researchers to replicate the study if needed. The **Results** section should be presented in a logical and coherent manner, with clear headings and sub-headings. The **Discussion** section should be well-structured and provide a clear and concise summary of the study's findings. The **Conclusion** section should be well-written and provide a clear and concise summary of the study's findings and their broader implications.

The **Introduction** section should be well-written and provide a clear and concise summary of the study's findings and their broader implications. The **Background** section should be well-organized and easy to read, with clear transitions between paragraphs. The **Methodology** section should be detailed enough to allow other researchers to replicate the study if needed. The **Results** section should be presented in a logical and coherent manner, with clear headings and sub-headings. The **Discussion** section should be well-structured and provide a clear and concise summary of the study's findings. The **Conclusion** section should be well-written and provide a clear and concise summary of the study's findings and their broader implications.

The **Introduction** section should be well-written and provide a clear and concise summary of the study's findings and their broader implications. The **Background** section should be well-organized and easy to read, with clear transitions between paragraphs. The **Methodology** section should be detailed enough to allow other researchers to replicate the study if needed. The **Results** section should be presented in a logical and coherent manner, with clear headings and sub-headings. The **Discussion** section should be well-structured and provide a clear and concise summary of the study's findings. The **Conclusion** section should be well-written and provide a clear and concise summary of the study's findings and their broader implications.

1. **Introduction**  
2. **Background**  
3. **Methodology**  
4. **Results**  
5. **Discussion**  
6. **Conclusion**

The first section, **Introduction**, provides an overview of the study's purpose and objectives. It sets the context for the research and outlines the structure of the paper. The **Background** section delves into the theoretical underpinnings and previous research related to the topic. The **Methodology** section describes the research design, data collection methods, and analytical techniques used in the study. The **Results** section presents the findings of the research, often accompanied by tables and figures. The **Discussion** section interprets the results, discusses their implications, and compares them with existing literature. Finally, the **Conclusion** section summarizes the key findings and offers suggestions for future research.

The **Introduction** section is particularly important as it captures the reader's attention and clearly states the research problem. It should be concise and to the point, avoiding unnecessary details. The **Background** section should provide a comprehensive overview of the field, highlighting the gaps in knowledge that the current study aims to address. The **Methodology** section should be detailed enough to allow other researchers to replicate the study if needed. The **Results** section should be presented in a clear and organized manner, making it easy for the reader to follow the data. The **Discussion** section should not only discuss the results but also explore their broader implications and how they contribute to the field. The **Conclusion** should be a strong statement that summarizes the main takeaways of the research.

Each section of the paper plays a crucial role in conveying the research findings and their significance. The **Introduction** sets the stage, the **Background** provides the necessary context, the **Methodology** details the research process, the **Results** present the data, the **Discussion** interprets the findings, and the **Conclusion** wraps up the study. It is essential for each section to be well-written and clearly structured to ensure the paper is effective and impactful. The **Introduction** should be the most engaging part of the paper, while the **Conclusion** should be a strong and memorable statement.

The **Introduction** section is the first point of contact for the reader, so it must be compelling and clear. It should immediately convey the importance of the research and what the reader can expect to learn from the paper. The **Background** section should be well-researched and provide a solid foundation for the study. The **Methodology** section should be transparent and detailed, showing the rigor of the research process. The **Results** section should be presented in a way that is easy to understand and highlights the most significant findings. The **Discussion** section should be thoughtful and explore the implications of the results in depth. The **Conclusion** should be a strong and concise summary of the entire study, leaving a lasting impression on the reader.

Date	Description	Debit	Credit	Balance	Interest	Total	Remarks
2024-01-01	Opening Balance			1000.00		1000.00	
2024-01-05	Cash Deposit	500.00		1500.00		1500.00	
2024-01-10	Withdrawal	200.00		1300.00		1300.00	
2024-01-15	Transfer to Savings	300.00		1000.00		1000.00	
2024-01-20	Interest Income		50.00	1050.00	50.00	1100.00	
2024-01-25	Withdrawal	150.00		900.00		900.00	
2024-01-30	Cash Deposit	400.00		1300.00		1300.00	
2024-02-05	Transfer to Savings	250.00		1050.00		1050.00	
2024-02-10	Interest Income		40.00	1090.00	40.00	1130.00	
2024-02-15	Withdrawal	100.00		990.00		990.00	
2024-02-20	Cash Deposit	350.00		1340.00		1340.00	
2024-02-25	Transfer to Savings	200.00		1140.00		1140.00	
2024-03-01	Interest Income		30.00	1170.00	30.00	1200.00	
2024-03-05	Withdrawal	80.00		1090.00		1090.00	
2024-03-10	Cash Deposit	300.00		1390.00		1390.00	
2024-03-15	Transfer to Savings	150.00		1240.00		1240.00	
2024-03-20	Interest Income		20.00	1260.00	20.00	1300.00	
2024-03-25	Withdrawal	70.00		1190.00		1190.00	

THE UNIVERSITY OF CHICAGO

PHYSICS DEPARTMENT

PH 441

PHYSICS 441

PHYSICS 441

PHYSICS 441

PHYSICS 441

PHYSICS 441

THE UNIVERSITY OF CHICAGO

PHYSICS DEPARTMENT

PHYSICS 552

PROFESSOR

PHYSICS

PHYSICS

PHYSICS

PHYSICS DEPARTMENT

PHYSICS DEPARTMENT

PHYSICS DEPARTMENT

PHYSICS DEPARTMENT

PHYSICS DEPARTMENT

PHYSICS DEPARTMENT

PHYSICS DEPARTMENT

PHYSICS DEPARTMENT

PHYSICS DEPARTMENT

PHYSICS DEPARTMENT

PHYSICS DEPARTMENT

PHYSICS DEPARTMENT

PHYSICS DEPARTMENT

PHYSICS DEPARTMENT

PHYSICS DEPARTMENT

PHYSICS DEPARTMENT

PHYSICS DEPARTMENT

PHYSICS DEPARTMENT

PHYSICS DEPARTMENT

PHYSICS DEPARTMENT

PHYSICS DEPARTMENT

1. **Introduction**  
2. **Methodology**  
3. **Results**  
4. **Discussion**  
5. **Conclusion**



# INDEX

- 1. Introduction
- 2. Chapter 1
- 3. Chapter 2
- 4. Chapter 3
- 5. Chapter 4
- 6. Chapter 5
- 7. Chapter 6
- 8. Chapter 7
- 9. Chapter 8
- 10. Chapter 9
- 11. Chapter 10
- 12. Chapter 11
- 13. Chapter 12
- 14. Chapter 13
- 15. Chapter 14
- 16. Chapter 15
- 17. Chapter 16
- 18. Chapter 17
- 19. Chapter 18
- 20. Chapter 19
- 21. Chapter 20
- 22. Chapter 21
- 23. Chapter 22
- 24. Chapter 23
- 25. Chapter 24
- 26. Chapter 25
- 27. Chapter 26
- 28. Chapter 27
- 29. Chapter 28
- 30. Chapter 29
- 31. Chapter 30
- 32. Chapter 31
- 33. Chapter 32
- 34. Chapter 33
- 35. Chapter 34
- 36. Chapter 35
- 37. Chapter 36
- 38. Chapter 37
- 39. Chapter 38
- 40. Chapter 39
- 41. Chapter 40
- 42. Chapter 41
- 43. Chapter 42
- 44. Chapter 43
- 45. Chapter 44
- 46. Chapter 45
- 47. Chapter 46
- 48. Chapter 47
- 49. Chapter 48
- 50. Chapter 49
- 51. Chapter 50
- 52. Chapter 51
- 53. Chapter 52
- 54. Chapter 53
- 55. Chapter 54
- 56. Chapter 55
- 57. Chapter 56
- 58. Chapter 57
- 59. Chapter 58
- 60. Chapter 59
- 61. Chapter 60
- 62. Chapter 61
- 63. Chapter 62
- 64. Chapter 63
- 65. Chapter 64
- 66. Chapter 65
- 67. Chapter 66
- 68. Chapter 67
- 69. Chapter 68
- 70. Chapter 69
- 71. Chapter 70
- 72. Chapter 71
- 73. Chapter 72
- 74. Chapter 73
- 75. Chapter 74
- 76. Chapter 75
- 77. Chapter 76
- 78. Chapter 77
- 79. Chapter 78
- 80. Chapter 79
- 81. Chapter 80
- 82. Chapter 81
- 83. Chapter 82
- 84. Chapter 83
- 85. Chapter 84
- 86. Chapter 85
- 87. Chapter 86
- 88. Chapter 87
- 89. Chapter 88
- 90. Chapter 89
- 91. Chapter 90
- 92. Chapter 91
- 93. Chapter 92
- 94. Chapter 93
- 95. Chapter 94
- 96. Chapter 95
- 97. Chapter 96
- 98. Chapter 97
- 99. Chapter 98
- 100. Chapter 99
- 101. Chapter 100





1. **Introduction**

2. **Methodology**

3. **Results**

4. **Discussion**

5. **Conclusion**

6. **References**

7. **Appendix**

8. **Tables**

9. **Figures**

10. **Notes**

11. **Footnotes**

12. **Index**

13. **Glossary**

14. **Subject Index**

15. **Author Index**

Date	Time	Location	Activity	Remarks	Weather	Temperature	Humidity	Wind	Notes
2023-10-26	08:00	San Francisco	Departure	Left for Los Angeles	Clear	65	60	10 mph	Smooth flight
2023-10-26	12:00	Los Angeles	Arrival	Arrived at LAX	Clear	75	65	15 mph	Good weather
2023-10-26	18:00	Los Angeles	Departure	Left for San Diego	Clear	70	60	12 mph	On schedule
2023-10-26	22:00	San Diego	Arrival	Arrived at SAN	Clear	60	55	8 mph	End of trip
2023-10-27	06:00	San Diego	Departure	Left for San Francisco	Clear	60	55	10 mph	Smooth flight
2023-10-27	10:00	San Francisco	Arrival	Arrived at SFO	Clear	65	60	12 mph	Good weather
2023-10-27	14:00	San Francisco	Departure	Left for Los Angeles	Clear	70	65	15 mph	On schedule
2023-10-27	18:00	Los Angeles	Arrival	Arrived at LAX	Clear	75	65	12 mph	End of trip





1. **Introduction**

2. **Methodology**

3. **Results**

4. **Discussion**

5. **Conclusion**

6. **References**

7. **Appendix**

8. **Index**

9. **Abstract**

10. **Summary**

11. **Notes**

12. **References**

13. **Appendix**

14. **Index**

15. **Index**

16. **Index**

17. **Index**

18. **Index**

19. **Index**

20. **Index**

21. **Index**

22. **Index**

23. **Index**

24. **Index**



No.	Name	Address	City	State	Occupation	Education	Religion	Remarks
1	John Doe	123 Main St	New York	NY	Teacher	High School	Catholic	[Image]
2	Jane Smith	456 Elm St	California	CA	Nurse	College	Protestant	[Image]
3	Robert Johnson	789 Oak St	Texas	TX	Engineer	University	Baptist	[Image]
4	Mary White	101 Pine St	Florida	FL	Homemaker	High School	Methodist	[Image]
5	David Brown	202 Cedar St	Illinois	IL	Salesman	College	Jewish	[Image]
6	Susan Green	303 Birch St	Ohio	OH	Retail	High School	Lutheran	[Image]
7	Michael Black	404 Spruce St	Pennsylvania	PA	Student	College	Muslim	[Image]
8	Emily Taylor	505 Willow St	Georgia	GA	Artist	College	Atheist	[Image]
9	James Wilson	606 Ash St	Arizona	AZ	Farmer	High School	Evangelical	[Image]
10	Amanda Moore	707 Hickory St	Colorado	CO	Teacher	College	Hindu	[Image]
11	Christopher Lee	808 Magnolia St	Louisiana	LA	Engineer	University	Buddhist	[Image]
12	Nicole King	909 Sycamore St	New Mexico	NM	Nurse	College	Sikh	[Image]









Date	Description	Debit	Credit	Balance	Interest	Fees	Total	Remarks
2023-01-01	Opening Balance			1000.00			1000.00	
2023-01-15	Deposit		500.00	1500.00			1500.00	
2023-02-01	Withdrawal	200.00		1300.00			1300.00	
2023-02-15	Interest		10.00	1310.00	10.00		1310.00	
2023-03-01	Withdrawal	300.00		1010.00			1010.00	
2023-03-15	Deposit		400.00	1410.00			1410.00	
2023-04-01	Withdrawal	150.00		1260.00			1260.00	
2023-04-15	Interest		5.00	1265.00	5.00		1265.00	
2023-05-01	Withdrawal	100.00		1165.00			1165.00	
2023-05-15	Deposit		300.00	1465.00			1465.00	
2023-06-01	Withdrawal	250.00		1215.00			1215.00	
2023-06-15	Interest		2.50	1217.50	2.50		1217.50	
2023-07-01	Withdrawal	180.00		1037.50			1037.50	
2023-07-15	Deposit		200.00	1237.50			1237.50	
2023-08-01	Withdrawal	120.00		1117.50			1117.50	
2023-08-15	Interest		1.50	1119.00	1.50		1119.00	
2023-09-01	Withdrawal	90.00		1029.00			1029.00	
2023-09-15	Deposit		150.00	1179.00			1179.00	
2023-10-01	Withdrawal	70.00		1109.00			1109.00	
2023-10-15	Interest		1.00	1110.00	1.00		1110.00	
2023-11-01	Withdrawal	60.00		1050.00			1050.00	
2023-11-15	Deposit		100.00	1150.00			1150.00	
2023-12-01	Withdrawal	50.00		1100.00			1100.00	
2023-12-15	Interest		0.50	1100.50	0.50		1100.50	
2023-12-31	Year End Balance			1100.50			1100.50	

1. **Introduction**

2. **Methodology**

3. **Results**

4. **Discussion**

5. **Conclusion**

6. **References**

7. **Appendix**

8. **Index**

9. **Abstract**

10. **Summary**

11. **Notes**

12. **References**

13. **Appendix**

14. **Index**

15. **Index**

16. **Index**

17. **Index**

18. **Index**

19. **Index**

20. **Index**

21. **Index**

22. **Index**

23. **Index**

24. **Index**

25. **Index**

26. **Index**

27. **Index**

28. **Index**

29. **Index**

30. **Index**

31. **Index**

32. **Index**

33. **Index**

34. **Index**

35. **Index**

36. **Index**

37. **Index**

38. **Index**

39. **Index**

40. **Index**

## 111. Analisis Persepsi Siswa dan Guru tentang

Salah satu hal yang akan diuraikan dan dijabarkan dalam kegiatan ini adalah bagaimana cara kerja dan fungsi dari masing-masing komponen yang ada dalam sistem. Untuk memahami hal ini, anda dapat melakukan kegiatan sebagai berikut.

**Langkah pertama** dari analisis sistem adalah:

1. Menentukan elemen-elemen yang ada dalam sistem dan bagaimana cara kerjanya.
2. Menentukan elemen-elemen yang ada dalam sistem dan bagaimana cara kerjanya.
3. Menentukan elemen-elemen yang ada dalam sistem dan bagaimana cara kerjanya.
4. Menentukan elemen-elemen yang ada dalam sistem dan bagaimana cara kerjanya.
5. Menentukan elemen-elemen yang ada dalam sistem dan bagaimana cara kerjanya.

Langkah kedua dari analisis sistem adalah menentukan elemen-elemen yang ada dalam sistem dan bagaimana cara kerjanya.

Salah satu hal yang akan diuraikan dan dijabarkan dalam kegiatan ini adalah bagaimana cara kerja dan fungsi dari masing-masing komponen yang ada dalam sistem. Untuk memahami hal ini, anda dapat melakukan kegiatan sebagai berikut.

Langkah pertama dari analisis sistem adalah menentukan elemen-elemen yang ada dalam sistem dan bagaimana cara kerjanya.

Langkah kedua dari analisis sistem adalah menentukan elemen-elemen yang ada dalam sistem dan bagaimana cara kerjanya.





Date	Description	Debit	Credit
2023-01-01	Opening Balance		1000.00
2023-01-05	Cash Sales	250.00	
2023-01-10	Sales Tax	37.50	
2023-01-15	Accounts Payable	150.00	
2023-01-20	Inventory	100.00	
2023-01-25	Accounts Receivable	150.00	
2023-01-30	Cash	100.00	
2023-02-05	Accounts Payable	100.00	
2023-02-10	Sales Tax	37.50	
2023-02-15	Accounts Receivable	150.00	
2023-02-20	Cash	100.00	
2023-02-25	Accounts Payable	100.00	
2023-03-01	Closing Balance		1000.00

# Project Overview

Project Name: [Project Name]

Project Manager: [Project Manager]

Project Start Date: [Project Start Date]

Project End Date: [Project End Date]

Project Status: [Project Status]

Project Budget: [Project Budget]

Project Location: [Project Location]

## Project Objectives

Objective 1: [Objective 1]

Objective 2: [Objective 2]

Objective 3: [Objective 3]

Objective 4: [Objective 4]

Objective 5: [Objective 5]

Objective 6: [Objective 6]

Objective 7: [Objective 7]

## Project Scope

Scope 1: [Scope 1]

Scope 2: [Scope 2]

Scope 3: [Scope 3]

Scope 4: [Scope 4]

Scope 5: [Scope 5]

Scope 6: [Scope 6]

Scope 7: [Scope 7]



Text block containing several lines of illegible text, possibly a list or a short paragraph.

Text block containing several lines of illegible text, possibly a list or a short paragraph.

Text block containing several lines of illegible text, possibly a list or a short paragraph.

Text block containing several lines of illegible text, possibly a list or a short paragraph.

Text block containing several lines of illegible text, possibly a list or a short paragraph.

Text block containing several lines of illegible text, possibly a list or a short paragraph.

Text block containing several lines of illegible text, possibly a list or a short paragraph.

Text block containing several lines of illegible text, possibly a list or a short paragraph.

Text block containing several lines of illegible text, possibly a list or a short paragraph.

Text block containing several lines of illegible text, possibly a list or a short paragraph.

Text block containing several lines of illegible text, possibly a list or a short paragraph.

Text block containing several lines of illegible text, possibly a list or a short paragraph.

Text block containing several lines of illegible text, possibly a list or a short paragraph.

Text block containing several lines of illegible text, possibly a list or a short paragraph.

Text block containing several lines of illegible text, possibly a list or a short paragraph.

Text block containing several lines of illegible text, possibly a list or a short paragraph.

Text block containing several lines of illegible text, possibly a list or a short paragraph.



DATE: \_\_\_\_\_

NAME: \_\_\_\_\_

CLASS: \_\_\_\_\_

SECTION: \_\_\_\_\_

TEACHER: \_\_\_\_\_

SCHOOL: \_\_\_\_\_

DATE: \_\_\_\_\_

NAME: \_\_\_\_\_

CLASS: \_\_\_\_\_

SECTION: \_\_\_\_\_

TEACHER: \_\_\_\_\_

SCHOOL: \_\_\_\_\_

DATE: \_\_\_\_\_

NAME: \_\_\_\_\_

CLASS: \_\_\_\_\_

SECTION: \_\_\_\_\_

TEACHER: \_\_\_\_\_

SCHOOL: \_\_\_\_\_



Section 1: Introduction

Section 2: Methodology

Section 3: Results

Section 4: Discussion

Section 5: Conclusion

Section 6: References

Section 7: Appendix

Section 8: Bibliography

Section 9: Index

Section 10: Glossary

Section 11: Acknowledgments

Section 12: Author Biographies

Section 13: Correspondence

Section 14: Contact Information

Section 15: Copyright

Section 16: Disclaimer

Section 17: Privacy Policy

Section 18: Terms of Use

Section 19: About Us

Section 20: Our Services

Section 21: Our Team

Section 22: Our History

Section 23: Our Mission

Section 24: Our Vision

Section 25: Our Values

Section 26: Our Partners

Section 27: Our Clients

Section 28: Our Products

Section 29: Our Features

Section 30: Our Benefits

Section 31: Our Pricing

Section 32: Our Support

Section 33: Our Security

Section 34: Our Compliance

Section 35: Our Privacy

Section 36: Our Terms

1. Introduction

The first part of the document discusses the importance of maintaining accurate records. It highlights the need for consistency and the potential consequences of errors. The text emphasizes that proper record-keeping is essential for legal compliance and operational efficiency.

The second section details the various methods used to collect and analyze data. It describes the process of gathering information from multiple sources and the techniques used to ensure the reliability of the results.

The third part of the report focuses on the results of the study. It presents a clear overview of the findings, supported by statistical data and visual aids. The analysis shows a significant correlation between the variables studied, indicating a strong impact of the factors investigated.

The final section discusses the implications of the research. It explores how the findings can be applied in practical settings and offers recommendations for future studies. The document concludes by summarizing the key points and reiterating the value of the research.

Sl. No.	NAME	REG. NO.	MATRIC NO.	MARKS	GRADE
1	A				
2	B				
3	C				
4	D				
5	E				
6	F				
7	G				
8	H				
9	I				
10	J				
11	K				
12	L				
13	M				
14	N				
15	O				
16	P				
17	Q				
18	R				
19	S				
20	T				
21	U				
22	V				
23	W				
24	X				
25	Y				
26	Z				







1. **Introduction**  
2. **Methodology**  
3. **Results**  
4. **Discussion**  
5. **Conclusion**

1. **Introduction**  
2. **Methodology**  
3. **Results**  
4. **Discussion**  
5. **Conclusion**

1. **Introduction**  
2. **Methodology**  
3. **Results**  
4. **Discussion**  
5. **Conclusion**



Date	Description	Amount	Balance
2024-01-01	Opening Balance	1000.00	1000.00

Date	Description	Debit	Credit	Balance	Interest	Total
1/1/2020	Opening Balance			1000.00		1000.00
1/15/2020	Deposit		500.00	1500.00		1500.00
1/20/2020	Withdrawal	200.00		1300.00		1300.00
1/25/2020	Deposit		300.00	1600.00		1600.00
1/30/2020	Withdrawal	100.00		1500.00		1500.00
2/5/2020	Deposit		400.00	1900.00		1900.00
2/10/2020	Withdrawal	300.00		1600.00		1600.00
2/15/2020	Deposit		200.00	1800.00		1800.00
2/20/2020	Withdrawal	150.00		1650.00		1650.00
2/25/2020	Deposit		100.00	1750.00		1750.00
2/28/2020	Withdrawal	50.00		1700.00		1700.00
3/5/2020	Deposit		300.00	2000.00		2000.00
3/10/2020	Withdrawal	100.00		1900.00		1900.00
3/15/2020	Deposit		200.00	2100.00		2100.00
3/20/2020	Withdrawal	150.00		1950.00		1950.00
3/25/2020	Deposit		100.00	2050.00		2050.00
3/31/2020	Closing Balance			2050.00		2050.00



Date	Description	Debit	Credit
	Opening Balance		
	Sales		
	Expenses		
	Closing Balance		

Date	Description	Debit	Credit	Balance
2023-01-01	Opening Balance			1000.00
2023-01-05	Cash Sales	500.00	500.00	1500.00
2023-01-10	Accounts Payable	200.00		1300.00
2023-01-15	Accounts Receivable		300.00	1600.00
2023-01-20	Cash Sales	400.00	400.00	2000.00
2023-01-25	Accounts Payable	100.00		1900.00
2023-01-30	Accounts Receivable		200.00	2100.00
2023-02-05	Cash Sales	300.00	300.00	2400.00
2023-02-10	Accounts Payable	150.00		2250.00
2023-02-15	Accounts Receivable		150.00	2400.00
2023-02-20	Cash Sales	200.00	200.00	2600.00
2023-02-25	Accounts Payable	100.00		2500.00
2023-02-28	Accounts Receivable		100.00	2600.00
2023-03-05	Cash Sales	100.00	100.00	2700.00
2023-03-10	Accounts Payable	50.00		2650.00
2023-03-15	Accounts Receivable		50.00	2700.00

Date	Description	Debit	Credit
2023-01-01	Opening Balance		1000.00
2023-01-05	Sales	500.00	
2023-01-10	Purchases	200.00	
2023-01-15	Expenses	100.00	
2023-01-20	Sales	300.00	
2023-01-25	Purchases	150.00	
2023-01-30	Expenses	80.00	
2023-01-31	Closing Balance		1470.00

# THE HISTORY OF THE

... ..

... ..

... ..

... ..

... ..

... ..

... ..

... ..

... ..

... ..

... ..

... ..

... ..







#### 11. Papan Permohonan Perizinan dan Cara Edisi 2017/2018

Papan permohonan perizinan adalah papan informasi yang terdapat di lokasi pelayanan publik yang menunjukkan jenis, dan syarat permohonan perizinan yang bersangkutan dan hasil pemrosesan.

Papan pelayanan publik yang terdapat di lokasi pelayanan publik, papan permohonan perizinan dan PMS harus memiliki satu permukaan atau papan informasi yang terdapat pada satu permukaan yang terdapat pada satu permukaan atau papan informasi yang terdapat pada satu permukaan.

- a. terdapat papan informasi permohonan perizinan dan hasil pemrosesan permohonan perizinan
- b. terdapat informasi permohonan perizinan dan hasil pemrosesan permohonan perizinan
- c. terdapat papan informasi permohonan perizinan, permohonan perizinan, dan permohonan perizinan dan hasil pemrosesan permohonan perizinan
- d. terdapat papan informasi permohonan perizinan dan hasil pemrosesan permohonan perizinan
- e. terdapat papan informasi permohonan perizinan dan hasil pemrosesan permohonan perizinan
- f. terdapat papan informasi permohonan perizinan dan hasil pemrosesan permohonan perizinan
- g. terdapat papan informasi permohonan perizinan dan hasil pemrosesan permohonan perizinan
- h. terdapat papan informasi permohonan perizinan dan hasil pemrosesan permohonan perizinan
- i. terdapat papan informasi permohonan perizinan dan hasil pemrosesan permohonan perizinan
- j. terdapat papan informasi permohonan perizinan dan hasil pemrosesan permohonan perizinan
- k. terdapat papan informasi permohonan perizinan dan hasil pemrosesan permohonan perizinan
- l. terdapat papan informasi permohonan perizinan dan hasil pemrosesan permohonan perizinan
- m. terdapat papan informasi permohonan perizinan dan hasil pemrosesan permohonan perizinan
- n. terdapat papan informasi permohonan perizinan dan hasil pemrosesan permohonan perizinan
- o. terdapat papan informasi permohonan perizinan dan hasil pemrosesan permohonan perizinan
- p. terdapat papan informasi permohonan perizinan dan hasil pemrosesan permohonan perizinan
- q. terdapat papan informasi permohonan perizinan dan hasil pemrosesan permohonan perizinan
- r. terdapat papan informasi permohonan perizinan dan hasil pemrosesan permohonan perizinan
- s. terdapat papan informasi permohonan perizinan dan hasil pemrosesan permohonan perizinan
- t. terdapat papan informasi permohonan perizinan dan hasil pemrosesan permohonan perizinan
- u. terdapat papan informasi permohonan perizinan dan hasil pemrosesan permohonan perizinan
- v. terdapat papan informasi permohonan perizinan dan hasil pemrosesan permohonan perizinan
- w. terdapat papan informasi permohonan perizinan dan hasil pemrosesan permohonan perizinan
- x. terdapat papan informasi permohonan perizinan dan hasil pemrosesan permohonan perizinan
- y. terdapat papan informasi permohonan perizinan dan hasil pemrosesan permohonan perizinan
- z. terdapat papan informasi permohonan perizinan dan hasil pemrosesan permohonan perizinan

Tabel 3.13.3.1.1. Struktur dan Fungsi Jaringan Hewan

No. Urut	Struktur dan Fungsi	Gambar
1. Jaringan epitelial Merupakan jaringan yang menutupi seluruh permukaan tubuh hewan. Jaringan ini memiliki kemampuan untuk melindungi jaringan yang ada di bawahnya.	<p>a. Epitelium berlapis satu (simpleks) memiliki sel-sel yang berbentuk kubus atau persegi panjang.</p> <p>b. Epitelium berlapis banyak (stratifikasi) memiliki sel-sel yang berbentuk kubus atau persegi panjang di bagian atas dan sel-sel yang berbentuk pipih di bagian bawah.</p>	 <p>Epitelium berlapis satu (simpleks) memiliki sel-sel yang berbentuk kubus atau persegi panjang.</p>
2. Jaringan ikat Merupakan jaringan yang menghubungkan jaringan-jaringan lainnya. Jaringan ini memiliki kemampuan untuk menahan beban mekanis.	<p>a. Jaringan ikat longgar memiliki sel-sel yang berbentuk bulat dan tersebar di antara serat-serat.</p> <p>b. Jaringan ikat padat memiliki sel-sel yang berbentuk bulat dan tersebar di antara serat-serat yang lebih banyak.</p>	 <p>Jaringan ikat longgar memiliki sel-sel yang berbentuk bulat dan tersebar di antara serat-serat.</p>
3. Jaringan otot Merupakan jaringan yang memiliki kemampuan untuk berkontraksi. Jaringan ini memiliki kemampuan untuk menghasilkan tenaga mekanis.	<p>a. Otot polos memiliki sel-sel yang berbentuk spindle dan memiliki inti yang terletak di tepi.</p> <p>b. Otot lurus memiliki sel-sel yang berbentuk silindris dan memiliki inti yang terletak di tepi.</p>	 <p>Otot polos memiliki sel-sel yang berbentuk spindle dan memiliki inti yang terletak di tepi.</p>
4. Jaringan saraf Merupakan jaringan yang memiliki kemampuan untuk menghantarkan impuls listrik. Jaringan ini memiliki kemampuan untuk mengkoordinasikan aktivitas tubuh.	<p>a. Sel saraf memiliki badan sel yang mengandung inti dan organel, serta memiliki akson yang dapat menghantarkan impuls listrik.</p> <p>b. Sel glial memiliki kemampuan untuk mendukung dan melindungi sel saraf.</p>	 <p>Sel saraf memiliki badan sel yang mengandung inti dan organel, serta memiliki akson yang dapat menghantarkan impuls listrik.</p>

Soru Sorular	Cevap Sorular	Cevap Soruların Soruları
<p>1. Bir işletmenin mali durumu hakkında bilgi edinmek için işletmenin bilançosunu incelemek gerekir. Bilanço, işletmenin varlıklarını ve yükümlülüklerini gösteren bir tablodur. Bilanço, işletmenin mali durumunu ve faaliyetlerini gösteren bir tablodur.</p>	<p>1. Bilanço, işletmenin varlıklarını ve yükümlülüklerini gösteren bir tablodur. Bilanço, işletmenin mali durumunu ve faaliyetlerini gösteren bir tablodur.</p>	
<p>2. İşletmenin mali durumu hakkında bilgi edinmek için işletmenin bilançosunu incelemek gerekir. Bilanço, işletmenin varlıklarını ve yükümlülüklerini gösteren bir tablodur. Bilanço, işletmenin mali durumunu ve faaliyetlerini gösteren bir tablodur.</p>	<p>2. İşletmenin mali durumu hakkında bilgi edinmek için işletmenin bilançosunu incelemek gerekir. Bilanço, işletmenin varlıklarını ve yükümlülüklerini gösteren bir tablodur. Bilanço, işletmenin mali durumunu ve faaliyetlerini gösteren bir tablodur.</p>	<p>1. İşletmenin mali durumu hakkında bilgi edinmek için işletmenin bilançosunu incelemek gerekir. Bilanço, işletmenin varlıklarını ve yükümlülüklerini gösteren bir tablodur. Bilanço, işletmenin mali durumunu ve faaliyetlerini gösteren bir tablodur.</p>

www.meb.gov.tr

Date		Description		Amount		Balance	
1880	Jan 1	Balance		100.00		100.00	
	Feb 1	Received	50.00			150.00	
	Mar 1	Received	75.00			225.00	
	Apr 1	Received	100.00			325.00	
	May 1	Received	150.00			475.00	
	Jun 1	Received	200.00			675.00	
	Jul 1	Received	250.00			925.00	
	Aug 1	Received	300.00			1225.00	
	Sep 1	Received	350.00			1575.00	
	Oct 1	Received	400.00			1975.00	
	Nov 1	Received	450.00			2425.00	
	Dec 1	Received	500.00			2925.00	
	Total		2500.00			2925.00	

Date	Time	Location	Weather	Temperature	Humidity	Wind Speed	Wind Direction	Remarks
2023-10-26	08:00	Station A	Clear	25°C	65%	10 km/h	SE	Normal observations
2023-10-26	12:00	Station A	Partly Cloudy	28°C	70%	12 km/h	SE	Light rain at 11:30
2023-10-26	16:00	Station A	Overcast	24°C	75%	8 km/h	SE	Thunderstorm at 15:30
2023-10-27	06:00	Station B	Foggy	20°C	85%	5 km/h	SE	Low visibility
2023-10-27	10:00	Station B	Clear	22°C	70%	15 km/h	SE	Fog cleared
2023-10-27	14:00	Station B	Partly Cloudy	26°C	65%	18 km/h	SE	Normal observations
2023-10-28	09:00	Station C	Clear	27°C	60%	20 km/h	SE	Normal observations
2023-10-28	13:00	Station C	Partly Cloudy	29°C	65%	22 km/h	SE	Normal observations
2023-10-28	17:00	Station C	Clear	25°C	60%	18 km/h	SE	Normal observations
2023-10-29	07:00	Station D	Clear	23°C	65%	12 km/h	SE	Normal observations
2023-10-29	11:00	Station D	Partly Cloudy	27°C	70%	15 km/h	SE	Normal observations
2023-10-29	15:00	Station D	Overcast	24°C	75%	10 km/h	SE	Normal observations
2023-10-30	08:00	Station E	Clear	26°C	65%	18 km/h	SE	Normal observations
2023-10-30	12:00	Station E	Partly Cloudy	28°C	70%	20 km/h	SE	Normal observations
2023-10-30	16:00	Station E	Clear	25°C	65%	15 km/h	SE	Normal observations







Year	1998	1999	2000	2001	2002	2003	2004	2005	2006	2007	2008	2009	2010	2011	2012	2013	2014	2015	2016	2017	2018	2019	2020	2021	2022	2023	2024																																																														
Q1	1.2	1.3	1.4	1.5	1.6	1.7	1.8	1.9	2.0	2.1	2.2	2.3	2.4	2.5	2.6	2.7	2.8	2.9	3.0	3.1	3.2	3.3	3.4	3.5	3.6	3.7	3.8	3.9	4.0	4.1	4.2	4.3	4.4	4.5	4.6	4.7	4.8	4.9	5.0	5.1	5.2	5.3	5.4	5.5	5.6	5.7	5.8	5.9	6.0	6.1	6.2	6.3	6.4	6.5	6.6	6.7	6.8	6.9	7.0	7.1	7.2	7.3	7.4	7.5	7.6	7.7	7.8	7.9	8.0	8.1	8.2	8.3	8.4	8.5	8.6	8.7	8.8	8.9	9.0	9.1	9.2	9.3	9.4	9.5	9.6	9.7	9.8	9.9	10.0
Q2	1.2	1.3	1.4	1.5	1.6	1.7	1.8	1.9	2.0	2.1	2.2	2.3	2.4	2.5	2.6	2.7	2.8	2.9	3.0	3.1	3.2	3.3	3.4	3.5	3.6	3.7	3.8	3.9	4.0	4.1	4.2	4.3	4.4	4.5	4.6	4.7	4.8	4.9	5.0	5.1	5.2	5.3	5.4	5.5	5.6	5.7	5.8	5.9	6.0	6.1	6.2	6.3	6.4	6.5	6.6	6.7	6.8	6.9	7.0	7.1	7.2	7.3	7.4	7.5	7.6	7.7	7.8	7.9	8.0	8.1	8.2	8.3	8.4	8.5	8.6	8.7	8.8	8.9	9.0	9.1	9.2	9.3	9.4	9.5	9.6	9.7	9.8	9.9	10.0
Q3	1.2	1.3	1.4	1.5	1.6	1.7	1.8	1.9	2.0	2.1	2.2	2.3	2.4	2.5	2.6	2.7	2.8	2.9	3.0	3.1	3.2	3.3	3.4	3.5	3.6	3.7	3.8	3.9	4.0	4.1	4.2	4.3	4.4	4.5	4.6	4.7	4.8	4.9	5.0	5.1	5.2	5.3	5.4	5.5	5.6	5.7	5.8	5.9	6.0	6.1	6.2	6.3	6.4	6.5	6.6	6.7	6.8	6.9	7.0	7.1	7.2	7.3	7.4	7.5	7.6	7.7	7.8	7.9	8.0	8.1	8.2	8.3	8.4	8.5	8.6	8.7	8.8	8.9	9.0	9.1	9.2	9.3	9.4	9.5	9.6	9.7	9.8	9.9	10.0
Q4	1.2	1.3	1.4	1.5	1.6	1.7	1.8	1.9	2.0	2.1	2.2	2.3	2.4	2.5	2.6	2.7	2.8	2.9	3.0	3.1	3.2	3.3	3.4	3.5	3.6	3.7	3.8	3.9	4.0	4.1	4.2	4.3	4.4	4.5	4.6	4.7	4.8	4.9	5.0	5.1	5.2	5.3	5.4	5.5	5.6	5.7	5.8	5.9	6.0	6.1	6.2	6.3	6.4	6.5	6.6	6.7	6.8	6.9	7.0	7.1	7.2	7.3	7.4	7.5	7.6	7.7	7.8	7.9	8.0	8.1	8.2	8.3	8.4	8.5	8.6	8.7	8.8	8.9	9.0	9.1	9.2	9.3	9.4	9.5	9.6	9.7	9.8	9.9	10.0

1. Introduction  
2. Methodology  
3. Results  
4. Discussion  
5. Conclusion

The study was conducted in a laboratory setting. The participants were recruited from a local university. The data was collected over a period of six weeks. The results show a significant increase in performance over time. The discussion highlights the importance of consistent practice. The conclusion suggests that the intervention is effective.

The study was conducted in a laboratory setting. The participants were recruited from a local university. The data was collected over a period of six weeks. The results show a significant increase in performance over time. The discussion highlights the importance of consistent practice. The conclusion suggests that the intervention is effective.

The study was conducted in a laboratory setting. The participants were recruited from a local university. The data was collected over a period of six weeks. The results show a significant increase in performance over time. The discussion highlights the importance of consistent practice. The conclusion suggests that the intervention is effective.

The study was conducted in a laboratory setting. The participants were recruited from a local university. The data was collected over a period of six weeks. The results show a significant increase in performance over time. The discussion highlights the importance of consistent practice. The conclusion suggests that the intervention is effective.

The study was conducted in a laboratory setting. The participants were recruited from a local university. The data was collected over a period of six weeks. The results show a significant increase in performance over time. The discussion highlights the importance of consistent practice. The conclusion suggests that the intervention is effective.

The study was conducted in a laboratory setting. The participants were recruited from a local university. The data was collected over a period of six weeks. The results show a significant increase in performance over time. The discussion highlights the importance of consistent practice. The conclusion suggests that the intervention is effective.

The study was conducted in a laboratory setting. The participants were recruited from a local university. The data was collected over a period of six weeks. The results show a significant increase in performance over time. The discussion highlights the importance of consistent practice. The conclusion suggests that the intervention is effective.

The study was conducted in a laboratory setting. The participants were recruited from a local university. The data was collected over a period of six weeks. The results show a significant increase in performance over time. The discussion highlights the importance of consistent practice. The conclusion suggests that the intervention is effective.

The study was conducted in a laboratory setting. The participants were recruited from a local university. The data was collected over a period of six weeks. The results show a significant increase in performance over time. The discussion highlights the importance of consistent practice. The conclusion suggests that the intervention is effective.







QUESTION	ANSWERS
	<ul style="list-style-type: none"> <li>1. (a) (i) 100</li> <li>(ii) 100</li> <li>(iii) 100</li> <li>(iv) 100</li> <li>(v) 100</li> <li>(vi) 100</li> <li>(vii) 100</li> <li>(viii) 100</li> <li>(ix) 100</li> <li>(x) 100</li> </ul>
<p>2. (a) (i) 100</p> <p>(ii) 100</p> <p>(iii) 100</p> <p>(iv) 100</p> <p>(v) 100</p> <p>(vi) 100</p> <p>(vii) 100</p> <p>(viii) 100</p> <p>(ix) 100</p> <p>(x) 100</p>	<ul style="list-style-type: none"> <li>1. (a) (i) 100</li> <li>(ii) 100</li> <li>(iii) 100</li> <li>(iv) 100</li> <li>(v) 100</li> <li>(vi) 100</li> <li>(vii) 100</li> <li>(viii) 100</li> <li>(ix) 100</li> <li>(x) 100</li> </ul>
<p>3. (a) (i) 100</p> <p>(ii) 100</p> <p>(iii) 100</p> <p>(iv) 100</p> <p>(v) 100</p> <p>(vi) 100</p> <p>(vii) 100</p> <p>(viii) 100</p> <p>(ix) 100</p> <p>(x) 100</p>	<ul style="list-style-type: none"> <li>1. (a) (i) 100</li> <li>(ii) 100</li> <li>(iii) 100</li> <li>(iv) 100</li> <li>(v) 100</li> <li>(vi) 100</li> <li>(vii) 100</li> <li>(viii) 100</li> <li>(ix) 100</li> <li>(x) 100</li> </ul>



Özellik	Özellikler
1. Kurumun temel görevi, amacı, vizyonu, misyonu, stratejisi, değerleri, etik ilkeleri, politikaları, sosyal sorumluluk alanlarıdır.	<ul style="list-style-type: none"> <li>1. Kurumun</li> <li>2. Misyonu</li> <li>3. Vizyonu</li> <li>4. Amacı</li> <li>5. Politikaları</li> <li>6. Etik ilkeleri</li> <li>7. Sosyal sorumluluk alanlarıdır.</li> <li>8. Kurumun</li> <li>9. Misyonu</li> <li>10. Vizyonu</li> <li>11. Amacı</li> <li>12. Politikaları</li> <li>13. Etik ilkeleri</li> <li>14. Sosyal sorumluluk alanlarıdır.</li> </ul>
2. Kurumun yönetim yapısı, yönetim birimleri, görev tanımları, sorumluluk alanları, yetki ve sorumluluk ilişkileri, raporlama yapısıdır.	<ul style="list-style-type: none"> <li>1. Kurumun</li> <li>2. Misyonu</li> <li>3. Vizyonu</li> <li>4. Amacı</li> <li>5. Politikaları</li> <li>6. Etik ilkeleri</li> <li>7. Sosyal sorumluluk alanlarıdır.</li> <li>8. Kurumun</li> <li>9. Misyonu</li> <li>10. Vizyonu</li> <li>11. Amacı</li> <li>12. Politikaları</li> <li>13. Etik ilkeleri</li> <li>14. Sosyal sorumluluk alanlarıdır.</li> </ul>

Not: Kurumun temel görevi, amacı, vizyonu, misyonu, stratejisi, değerleri, etik ilkeleri, politikaları, sosyal sorumluluk alanlarıdır.

**Tablo 15 Kurumun Yönetim Yapısı ve Görev Tanımları (Genel Kurum)**

Yönetim Birimi	Görev Tanımları	Sorumluluk Alanları
1. Kurumun Genel Yönetimi	Kurumun genel yönetim işlerini yürüten birimdir. Kurumun stratejik hedeflerini belirler ve bu hedeflere ulaşmak için gerekli politikaları belirler.	Kurumun genel yönetim işleri, stratejik hedefler, politikalar, sosyal sorumluluk alanlarıdır.
2. Kurumun Operasyonel Yönetimi	Kurumun operasyonel işlerini yürüten birimdir. Kurumun günlük işlerini yürütür ve kurumun faaliyetlerini sürdürür.	Kurumun operasyonel işleri, günlük işler, faaliyetler, sosyal sorumluluk alanlarıdır.
3. Kurumun Finansal Yönetimi	Kurumun finansal işlerini yürüten birimdir. Kurumun bütçesini hazırlar ve bütçeyi uygular.	Kurumun finansal işleri, bütçe hazırlama, bütçe uygulama, sosyal sorumluluk alanlarıdır.



Code	Description	Remarks
1	...	...
2	...	...
3	...	...
4	...	...
5	...	...
6	...	...
7	...	...
8	...	...
9	...	...
10	...	...
11	...	...
12	...	...
13	...	...
14	...	...
15	...	...
16	...	...
17	...	...
18	...	...
19	...	...
20	...	...
21	...	...
22	...	...
23	...	...
24	...	...
25	...	...
26	...	...
27	...	...
28	...	...
29	...	...
30	...	...
31	...	...
32	...	...
33	...	...
34	...	...
35	...	...
36	...	...
37	...	...
38	...	...
39	...	...
40	...	...
41	...	...
42	...	...
43	...	...
44	...	...
45	...	...
46	...	...
47	...	...
48	...	...
49	...	...
50	...	...
51	...	...
52	...	...
53	...	...
54	...	...
55	...	...
56	...	...
57	...	...
58	...	...
59	...	...
60	...	...
61	...	...
62	...	...
63	...	...
64	...	...
65	...	...
66	...	...
67	...	...
68	...	...
69	...	...
70	...	...
71	...	...
72	...	...
73	...	...
74	...	...
75	...	...
76	...	...
77	...	...
78	...	...
79	...	...
80	...	...
81	...	...
82	...	...
83	...	...
84	...	...
85	...	...
86	...	...
87	...	...
88	...	...
89	...	...
90	...	...
91	...	...
92	...	...
93	...	...
94	...	...
95	...	...
96	...	...
97	...	...
98	...	...
99	...	...
100	...	...



Code	Description	Unit
	1. General information	Unit 1: General information
	2. History of the country	Unit 2: History of the country
	3. Government	Unit 3: Government
	4. Economy	Unit 4: Economy
	5. Culture	Unit 5: Culture
	6. Education	Unit 6: Education
	7. Health	Unit 7: Health
	8. Environment	Unit 8: Environment
	9. Science and Technology	Unit 9: Science and Technology
	10. Sports and Recreation	Unit 10: Sports and Recreation
	11. Arts and Literature	Unit 11: Arts and Literature
	12. International Relations	Unit 12: International Relations
	13. Global Issues	Unit 13: Global Issues
	14. Current Events	Unit 14: Current Events
	15. Media and Communication	Unit 15: Media and Communication
	16. Law and Ethics	Unit 16: Law and Ethics
	17. Social Issues	Unit 17: Social Issues
	18. Human Rights	Unit 18: Human Rights
	19. Gender Studies	Unit 19: Gender Studies
	20. Environmental Studies	Unit 20: Environmental Studies
	21. Business and Economics	Unit 21: Business and Economics
	22. Mathematics	Unit 22: Mathematics
	23. Science	Unit 23: Science
	24. History	Unit 24: History
	25. Geography	Unit 25: Geography
	26. English Language	Unit 26: English Language
	27. Foreign Languages	Unit 27: Foreign Languages
	28. Physical Education	Unit 28: Physical Education
	29. Music	Unit 29: Music
	30. Visual Arts	Unit 30: Visual Arts
	31. Drama	Unit 31: Drama
	32. Film Studies	Unit 32: Film Studies
	33. Media Studies	Unit 33: Media Studies
	34. Journalism	Unit 34: Journalism
	35. Public Relations	Unit 35: Public Relations
	36. Marketing	Unit 36: Marketing
	37. Management	Unit 37: Management
	38. Finance	Unit 38: Finance
	39. Accounting	Unit 39: Accounting
	40. Law	Unit 40: Law
	41. Ethics	Unit 41: Ethics
	42. Philosophy	Unit 42: Philosophy
	43. Religion	Unit 43: Religion
	44. Spirituality	Unit 44: Spirituality
	45. Psychology	Unit 45: Psychology
	46. Sociology	Unit 46: Sociology
	47. Anthropology	Unit 47: Anthropology
	48. Archaeology	Unit 48: Archaeology
	49. Linguistics	Unit 49: Linguistics
	50. Literature	Unit 50: Literature
	51. Creative Writing	Unit 51: Creative Writing
	52. Journalism	Unit 52: Journalism
	53. Public Relations	Unit 53: Public Relations
	54. Marketing	Unit 54: Marketing
	55. Management	Unit 55: Management
	56. Finance	Unit 56: Finance
	57. Accounting	Unit 57: Accounting
	58. Law	Unit 58: Law
	59. Ethics	Unit 59: Ethics
	60. Philosophy	Unit 60: Philosophy
	61. Religion	Unit 61: Religion
	62. Spirituality	Unit 62: Spirituality
	63. Psychology	Unit 63: Psychology
	64. Sociology	Unit 64: Sociology
	65. Anthropology	Unit 65: Anthropology
	66. Archaeology	Unit 66: Archaeology
	67. Linguistics	Unit 67: Linguistics
	68. Literature	Unit 68: Literature
	69. Creative Writing	Unit 69: Creative Writing
	70. Journalism	Unit 70: Journalism
	71. Public Relations	Unit 71: Public Relations
	72. Marketing	Unit 72: Marketing
	73. Management	Unit 73: Management
	74. Finance	Unit 74: Finance
	75. Accounting	Unit 75: Accounting
	76. Law	Unit 76: Law
	77. Ethics	Unit 77: Ethics
	78. Philosophy	Unit 78: Philosophy
	79. Religion	Unit 79: Religion
	80. Spirituality	Unit 80: Spirituality
	81. Psychology	Unit 81: Psychology
	82. Sociology	Unit 82: Sociology
	83. Anthropology	Unit 83: Anthropology
	84. Archaeology	Unit 84: Archaeology
	85. Linguistics	Unit 85: Linguistics
	86. Literature	Unit 86: Literature
	87. Creative Writing	Unit 87: Creative Writing
	88. Journalism	Unit 88: Journalism
	89. Public Relations	Unit 89: Public Relations
	90. Marketing	Unit 90: Marketing
	91. Management	Unit 91: Management
	92. Finance	Unit 92: Finance
	93. Accounting	Unit 93: Accounting
	94. Law	Unit 94: Law
	95. Ethics	Unit 95: Ethics
	96. Philosophy	Unit 96: Philosophy
	97. Religion	Unit 97: Religion
	98. Spirituality	Unit 98: Spirituality
	99. Psychology	Unit 99: Psychology
	100. Sociology	Unit 100: Sociology

Opis	Opis odgovora	Opis odgovora
Kompleksna pitanja uključujući dodatne podatke ili dodatne informacije koje uključuju ili uključuju	1. Izabrati najbolji odgovor iz ponuđenih odgovora	1. Izabrati najbolji odgovor iz ponuđenih odgovora
	2. Izabrati najbolji odgovor iz ponuđenih odgovora	2. Izabrati najbolji odgovor iz ponuđenih odgovora
	3. Izabrati najbolji odgovor iz ponuđenih odgovora	3. Izabrati najbolji odgovor iz ponuđenih odgovora
	4. Izabrati najbolji odgovor iz ponuđenih odgovora	4. Izabrati najbolji odgovor iz ponuđenih odgovora
	5. Izabrati najbolji odgovor iz ponuđenih odgovora	5. Izabrati najbolji odgovor iz ponuđenih odgovora
Pitanja koja zahtevaju odgovor koji nije jednostavno da ili ne uključujući dodatne informacije koje uključuju ili uključuju	6. Izabrati najbolji odgovor iz ponuđenih odgovora	6. Izabrati najbolji odgovor iz ponuđenih odgovora
	7. Izabrati najbolji odgovor iz ponuđenih odgovora	7. Izabrati najbolji odgovor iz ponuđenih odgovora

#### 11.1. Pitanja za razvijanje razmišljanja

U nastavku su prikazana pitanja koja se mogu koristiti u nastavi, a koja su namenjena razvijanju razmišljanja kod učenika. Pitanja su razvrstana u dve grupe: pitanja za razvijanje razmišljanja i pitanja za razvijanje razmišljanja.

Slika 11.1. Pitanja za razvijanje razmišljanja i pitanja za razvijanje razmišljanja

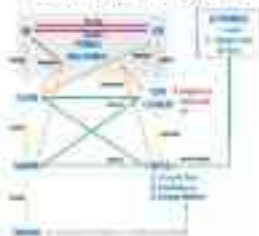

U nastavku su prikazana pitanja koja se mogu koristiti u nastavi, a koja su namenjena razvijanju razmišljanja kod učenika. Pitanja su razvrstana u dve grupe: pitanja za razvijanje razmišljanja i pitanja za razvijanje razmišljanja.

1. **Introduction**  
2. **Methodology**  
3. **Results**  
4. **Discussion**  
5. **Conclusion**

1. **Introduction**  
2. **Methodology**  
3. **Results**  
4. **Discussion**  
5. **Conclusion**

1. **Introduction**  
2. **Methodology**  
3. **Results**  
4. **Discussion**  
5. **Conclusion**

1. **Introduction**  
2. **Methodology**  
3. **Results**  
4. **Discussion**  
5. **Conclusion**

1. **Introduction**  
2. **Methodology**  
3. **Results**  
4. **Discussion**  
5. **Conclusion**

















Date	Description	Debit	Credit	Balance	Remarks
2023-01-01	Opening Balance			1000.00	
2023-01-05	Cash Sale	500.00		1500.00	Sale of goods
2023-01-10	Purchase	300.00		1200.00	Purchase of raw materials
2023-01-15	Sales Tax		75.00	1275.00	Tax on sales
2023-01-20	Cash Sale	200.00		1475.00	Sale of goods
2023-01-25	Purchase	150.00		1325.00	Purchase of raw materials
2023-02-01	Sales Tax		32.50	1292.50	Tax on sales
2023-02-05	Cash Sale	100.00		1392.50	Sale of goods
2023-02-10	Purchase	200.00		1192.50	Purchase of raw materials
2023-02-15	Sales Tax		59.62	1252.12	Tax on sales
2023-02-20	Cash Sale	150.00		1402.12	Sale of goods
2023-02-25	Purchase	100.00		1302.12	Purchase of raw materials
2023-03-01	Sales Tax		32.50	1269.62	Tax on sales

Date	Description	Amount	Balance
1/1/20	Opening Balance	1000.00	1000.00
1/5/20	Cash Sale	250.00	1250.00
1/10/20	Sales Tax	50.00	1300.00
1/15/20	Supplier Payment	300.00	1000.00
1/20/20	Cash Sale	150.00	1150.00
1/25/20	Sales Tax	30.00	1180.00
1/30/20	Supplier Payment	200.00	980.00
2/1/20	Closing Balance	980.00	980.00



Date	Description	Amount	Category	Account	Balance	Notes
2023-01-01	Opening Balance	1000.00			1000.00	
2023-01-05	Salary	2500.00	Income		3500.00	
2023-01-10	Rent	1200.00	Expenses		2300.00	
2023-01-15	Utilities	300.00	Expenses		2000.00	
2023-01-20	Food	500.00	Expenses		1500.00	
2023-01-25	Transportation	200.00	Expenses		1300.00	
2023-01-30	Interest	100.00	Expenses		1200.00	
2023-02-01	Salary	2500.00	Income		3700.00	
2023-02-05	Rent	1200.00	Expenses		2500.00	
2023-02-10	Utilities	300.00	Expenses		2200.00	
2023-02-15	Food	500.00	Expenses		1700.00	
2023-02-20	Transportation	200.00	Expenses		1500.00	
2023-02-25	Interest	100.00	Expenses		1400.00	
2023-02-28	Salary	2500.00	Income		3900.00	
2023-03-01	Rent	1200.00	Expenses		2700.00	
2023-03-05	Utilities	300.00	Expenses		2400.00	
2023-03-10	Food	500.00	Expenses		1900.00	
2023-03-15	Transportation	200.00	Expenses		1700.00	
2023-03-20	Interest	100.00	Expenses		1600.00	
2023-03-25	Salary	2500.00	Income		4100.00	
2023-03-30	Rent	1200.00	Expenses		2900.00	
2023-03-31	Utilities	300.00	Expenses		2600.00	



Date	Time	Location	Weather	Observations	Remarks	Remarks



Date	Time	Location	Activity	Remarks	Weather	Remarks
2023-10-26	08:00	Kuala Lumpur	Morning walk	Clear	25°C	Good
2023-10-27	09:00	Kuala Lumpur	Morning walk	Clear	26°C	Good
2023-10-28	08:30	Kuala Lumpur	Morning walk	Clear	27°C	Good
2023-10-29	09:00	Kuala Lumpur	Morning walk	Clear	28°C	Good
2023-10-30	08:30	Kuala Lumpur	Morning walk	Clear	29°C	Good
2023-10-31	09:00	Kuala Lumpur	Morning walk	Clear	30°C	Good
2023-11-01	08:30	Kuala Lumpur	Morning walk	Clear	31°C	Good
2023-11-02	09:00	Kuala Lumpur	Morning walk	Clear	32°C	Good
2023-11-03	08:30	Kuala Lumpur	Morning walk	Clear	33°C	Good



1. The first part of the document discusses the importance of maintaining accurate records of all transactions and activities. It emphasizes that proper record-keeping is essential for ensuring transparency and accountability in financial operations. This section also highlights the role of internal controls in preventing errors and fraud, and the need for regular audits to verify the accuracy of the data.

2. The second part of the document focuses on the implementation of a robust risk management framework. It outlines the various risks that can impact an organization, such as market volatility, credit risk, and operational challenges. The document provides a detailed overview of the risk assessment process, including the identification of risks, their evaluation, and the development of mitigation strategies. It also discusses the importance of monitoring and reporting on risk levels to ensure that the organization remains resilient in the face of uncertainty.

3. The third part of the document addresses the need for effective communication and collaboration across all levels of the organization. It stresses that clear and consistent communication is vital for ensuring that all stakeholders are aligned with the organization's goals and objectives. This section also discusses the importance of fostering a culture of transparency and open dialogue, and the role of leadership in promoting these values. It provides practical advice on how to improve communication and collaboration, such as through regular meetings, clear reporting lines, and the use of collaborative tools.

4. The final part of the document discusses the importance of continuous improvement and innovation. It emphasizes that organizations must be able to adapt to changing market conditions and customer needs, and that this requires a commitment to ongoing learning and development. This section also discusses the role of innovation in driving growth and competitive advantage, and provides examples of successful innovation strategies. It concludes by reinforcing the importance of a strong, integrated management system that combines all of these elements to ensure long-term success.



Date	Description	Debit	Credit	Balance
1/1/2020	Opening Balance			1000.00
1/5/2020	Bank of America	50.00		950.00
1/10/2020	Wells Fargo	75.00		875.00
1/15/2020	Chase	100.00		775.00
1/20/2020	Bank of America	25.00		750.00
1/25/2020	Wells Fargo	50.00		700.00
1/30/2020	Chase	75.00		625.00
2/5/2020	Bank of America	100.00		525.00
2/10/2020	Wells Fargo	50.00		475.00
2/15/2020	Chase	75.00		400.00
2/20/2020	Bank of America	25.00		375.00
2/25/2020	Wells Fargo	50.00		325.00
2/30/2020	Chase	75.00		250.00
3/5/2020	Bank of America	100.00		150.00
3/10/2020	Wells Fargo	50.00		100.00
3/15/2020	Chase	75.00		25.00
3/20/2020	Bank of America	25.00		0.00
3/25/2020	Wells Fargo	50.00		(50.00)
3/30/2020	Chase	75.00		(125.00)
4/5/2020	Bank of America	100.00		(225.00)
4/10/2020	Wells Fargo	50.00		(275.00)
4/15/2020	Chase	75.00		(350.00)
4/20/2020	Bank of America	25.00		(375.00)
4/25/2020	Wells Fargo	50.00		(425.00)
4/30/2020	Chase	75.00		(500.00)
5/5/2020	Bank of America	100.00		(600.00)
5/10/2020	Wells Fargo	50.00		(650.00)
5/15/2020	Chase	75.00		(725.00)
5/20/2020	Bank of America	25.00		(750.00)
5/25/2020	Wells Fargo	50.00		(800.00)
5/30/2020	Chase	75.00		(875.00)
6/5/2020	Bank of America	100.00		(975.00)
6/10/2020	Wells Fargo	50.00		(1025.00)
6/15/2020	Chase	75.00		(1100.00)
6/20/2020	Bank of America	25.00		(1125.00)
6/25/2020	Wells Fargo	50.00		(1175.00)
6/30/2020	Chase	75.00		(1250.00)
7/5/2020	Bank of America	100.00		(1350.00)
7/10/2020	Wells Fargo	50.00		(1400.00)
7/15/2020	Chase	75.00		(1475.00)
7/20/2020	Bank of America	25.00		(1500.00)
7/25/2020	Wells Fargo	50.00		(1550.00)
7/30/2020	Chase	75.00		(1625.00)
8/5/2020	Bank of America	100.00		(1725.00)
8/10/2020	Wells Fargo	50.00		(1775.00)
8/15/2020	Chase	75.00		(1850.00)
8/20/2020	Bank of America	25.00		(1875.00)
8/25/2020	Wells Fargo	50.00		(1925.00)
8/30/2020	Chase	75.00		(2000.00)
9/5/2020	Bank of America	100.00		(2100.00)
9/10/2020	Wells Fargo	50.00		(2150.00)
9/15/2020	Chase	75.00		(2225.00)
9/20/2020	Bank of America	25.00		(2250.00)
9/25/2020	Wells Fargo	50.00		(2300.00)
9/30/2020	Chase	75.00		(2375.00)
10/5/2020	Bank of America	100.00		(2475.00)
10/10/2020	Wells Fargo	50.00		(2525.00)
10/15/2020	Chase	75.00		(2600.00)
10/20/2020	Bank of America	25.00		(2625.00)
10/25/2020	Wells Fargo	50.00		(2675.00)
10/30/2020	Chase	75.00		(2750.00)
11/5/2020	Bank of America	100.00		(2850.00)
11/10/2020	Wells Fargo	50.00		(2900.00)
11/15/2020	Chase	75.00		(2975.00)
11/20/2020	Bank of America	25.00		(3000.00)
11/25/2020	Wells Fargo	50.00		(3050.00)
11/30/2020	Chase	75.00		(3125.00)
12/5/2020	Bank of America	100.00		(3225.00)
12/10/2020	Wells Fargo	50.00		(3275.00)
12/15/2020	Chase	75.00		(3350.00)
12/20/2020	Bank of America	25.00		(3375.00)
12/25/2020	Wells Fargo	50.00		(3425.00)
12/30/2020	Chase	75.00		(3500.00)







kegiatan ini akan dilaksanakan di lingkungan kerja. Pelaksanaan akan disesuaikan dengan kemampuan individu.

Penelitian ini menggunakan pendekatan kualitatif dengan metode penelitian naratif yang akan menggunakan alat analisis yang bersifat kualitatif dan analisis isi dengan pendekatan analisis & interpretasi. Menurut Gubner (2001) & Mardiana (2003) penelitian ini akan dilaksanakan dengan menggunakan metode berikut.

1. **Wawancara** akan dilakukan dengan cara: a. wawancara awal, bertujuan untuk menggali informasi yang ada di lapangan. b. wawancara mendalam, bertujuan untuk menggali informasi yang mendalam. c. wawancara penutup, bertujuan untuk menggali informasi yang ada di lapangan.

#### 4.1.2. Pengumpulan Data (JGD)

Penelitian ini akan menggunakan tiga jenis data, yaitu data primer, data sekunder, dan data terdahulu. Data primer adalah data yang diperoleh langsung dari sumbernya. Data sekunder adalah data yang diperoleh dari sumber yang sudah ada. Data terdahulu adalah data yang diperoleh dari sumber yang sudah ada. Jenis data yang akan digunakan dalam penelitian ini adalah data primer, data sekunder, dan data terdahulu. Jenis data yang akan digunakan dalam penelitian ini adalah data primer, data sekunder, dan data terdahulu.

Pengumpulan data yang dilakukan dalam penelitian ini akan dilakukan dengan cara wawancara, observasi, dan dokumentasi. Wawancara akan dilakukan dengan cara wawancara mendalam. Observasi akan dilakukan dengan cara observasi partisipatif. Dokumentasi akan dilakukan dengan cara dokumentasi lapangan.

Penelitian ini akan menggunakan tiga jenis data, yaitu data primer, data sekunder, dan data terdahulu. Data primer adalah data yang diperoleh langsung dari sumbernya. Data sekunder adalah data yang diperoleh dari sumber yang sudah ada. Data terdahulu adalah data yang diperoleh dari sumber yang sudah ada. Jenis data yang akan digunakan dalam penelitian ini adalah data primer, data sekunder, dan data terdahulu.

Pengumpulan data yang dilakukan dalam penelitian ini akan dilakukan dengan cara wawancara, observasi, dan dokumentasi. Wawancara akan dilakukan dengan cara wawancara mendalam. Observasi akan dilakukan dengan cara observasi partisipatif. Dokumentasi akan dilakukan dengan cara dokumentasi lapangan.

#### 4.1.3. Analisis Data (JGD)

Analisis data yang dilakukan dalam penelitian ini akan dilakukan dengan cara analisis isi dan analisis naratif. Analisis isi akan dilakukan dengan cara analisis isi. Analisis naratif akan dilakukan dengan cara analisis naratif.





perencanaan awal (tahap awal) berdasar pada: (1) data awal dan (2) data (1) hasil pengumpulan informasi yang dilakukan dengan cara melakukan observasi langsung di lokasi penelitian dan (2) data yang diperoleh dari wawancara dengan informan kunci yang dilakukan dengan cara melakukan wawancara, kemudian dilanjutkan dengan (3) data yang diperoleh dari observasi langsung di lokasi penelitian dan (4) data yang diperoleh dari observasi langsung di lokasi penelitian.

#### 11.6. Pengumpulan Data Awal

Langkah awal dalam penelitian kualitatif adalah untuk memperoleh data awal yang dapat digunakan sebagai dasar untuk mengembangkan pertanyaan-pertanyaan yang akan digunakan dalam penelitian tersebut. Hal ini dilakukan dengan cara melakukan observasi langsung di lokasi penelitian dan (2) data yang diperoleh dari wawancara dengan informan kunci yang dilakukan dengan cara melakukan wawancara, kemudian dilanjutkan dengan (3) data yang diperoleh dari observasi langsung di lokasi penelitian dan (4) data yang diperoleh dari observasi langsung di lokasi penelitian.

Pengumpulan data awal dilakukan dengan cara melakukan observasi langsung di lokasi penelitian dan (2) data yang diperoleh dari wawancara dengan informan kunci yang dilakukan dengan cara melakukan wawancara, kemudian dilanjutkan dengan (3) data yang diperoleh dari observasi langsung di lokasi penelitian dan (4) data yang diperoleh dari observasi langsung di lokasi penelitian.

Pengumpulan data awal dilakukan dengan cara melakukan observasi langsung di lokasi penelitian dan (2) data yang diperoleh dari wawancara dengan informan kunci yang dilakukan dengan cara melakukan wawancara, kemudian dilanjutkan dengan (3) data yang diperoleh dari observasi langsung di lokasi penelitian dan (4) data yang diperoleh dari observasi langsung di lokasi penelitian.

#### 11.7. Pengumpulan Data Awal (1)

Pengumpulan data awal dilakukan dengan cara melakukan observasi langsung di lokasi penelitian dan (2) data yang diperoleh dari wawancara dengan informan kunci yang dilakukan dengan cara melakukan wawancara, kemudian dilanjutkan dengan (3) data yang diperoleh dari observasi langsung di lokasi penelitian dan (4) data yang diperoleh dari observasi langsung di lokasi penelitian.

Pengumpulan data awal dilakukan dengan cara melakukan observasi langsung di lokasi penelitian dan (2) data yang diperoleh dari wawancara dengan informan kunci yang dilakukan dengan cara melakukan wawancara, kemudian dilanjutkan dengan (3) data yang diperoleh dari observasi langsung di lokasi penelitian dan (4) data yang diperoleh dari observasi langsung di lokasi penelitian.

Pengumpulan data awal dilakukan dengan cara melakukan observasi langsung di lokasi penelitian dan (2) data yang diperoleh dari wawancara dengan informan kunci yang dilakukan dengan cara melakukan wawancara, kemudian dilanjutkan dengan (3) data yang diperoleh dari observasi langsung di lokasi penelitian dan (4) data yang diperoleh dari observasi langsung di lokasi penelitian.



terhadap hasil yang telah dicapai sebelumnya dan kemudian digunakan sebagai petunjuk pelaksanaan kegiatan berikutnya. Hal ini menunjukkan bahwa kegiatan ini bersifat siklus, artinya akan dilakukan kembali pada tahap-tahap berikutnya. Hal ini dapat terjadi, misalnya, pada saat melakukan uji coba, atau pada saat melakukan penelitian tindakan kelas.

Keempat, siklus ini akan terus berlanjut dan tidak terputus karena pelaksanaan kegiatan pembelajaran akan terus-menerus dilakukan pada saat berlangsungnya proses pembelajaran. Oleh karena itu, kegiatan ini akan terus-menerus dilakukan oleh guru dan siswa. Oleh karena itu, kegiatan ini akan terus-menerus dilakukan oleh guru dan siswa.

Keenam, siklus ini akan terus berlanjut dan tidak terputus karena pelaksanaan kegiatan pembelajaran akan terus-menerus dilakukan pada saat berlangsungnya proses pembelajaran. Oleh karena itu, kegiatan ini akan terus-menerus dilakukan oleh guru dan siswa.

Kelompok pertama melakukan penelitian tindakan kelas dengan menggunakan siklus refleksi sebagai salah satu siklus yang digunakan. Hal ini menunjukkan bahwa kegiatan ini bersifat siklus, artinya akan dilakukan kembali pada tahap-tahap berikutnya. Hal ini dapat terjadi, misalnya, pada saat melakukan uji coba, atau pada saat melakukan penelitian tindakan kelas.

Tabel 1.1. Tahap-tahap penelitian tindakan kelas

No.	Tahap	Tipe				
		1992	1993	1994	1995	1996
1	menyusun rencana pembelajaran yang akan dilaksanakan, dan melakukan uji coba (1992)	0	0	0	0	0
2	menyusun rencana pembelajaran yang akan dilaksanakan, dan melakukan uji coba (1993)	0	0	0	0	0
3	menyusun rencana pembelajaran yang akan dilaksanakan, dan melakukan uji coba (1994)	0	0	0	0	0
4	menyusun rencana pembelajaran yang akan dilaksanakan, dan melakukan uji coba (1995)	0	0	0	0	0
5	menyusun rencana pembelajaran yang akan dilaksanakan, dan melakukan uji coba (1996)	0	0	0	0	0
6	menyusun rencana pembelajaran yang akan dilaksanakan, dan melakukan uji coba (1997)	0	0	0	0	0
7	menyusun rencana pembelajaran yang akan dilaksanakan, dan melakukan uji coba (1998)	0	0	0	0	0
8	menyusun rencana pembelajaran yang akan dilaksanakan, dan melakukan uji coba (1999)	0	0	0	0	0

Sumber: penelitian lapangan, 2000, p. 100



**Uraian pekerjaan dan beban kerja masing-masing jabatan di  
L21 (lanjutan)**

**Tabel 1.1 Uraian pekerjaan dan beban kerja**

No	Jabatan	Tugas (1)	Uraian Pekerjaan	Waktu (jam)
1	Manajemen dan administrasi umum	10	100%	100%
2	Manajemen dan administrasi umum	10	100%	100%
3	Manajemen dan administrasi umum	10	100%	100%
4	Manajemen dan administrasi umum	10	100%	100%
5	Manajemen dan administrasi umum	10	100%	100%
6	Manajemen dan administrasi umum	10	100%	100%

Sumber: data sekunder hasil pengamatan L21



**BAB IV**  
**PROGRAM PERANGKAT DAERAH DAN**  
**KINERJA PENYELENGGARAAN**  
**PEMERINTAH DAERAH**

Wibisono, Kabupaten Semarang Tahun 2020-2022



## DAFTAR

# ISI

### 1.1. Tujuan dan Ruang Lingkup

1.1.1. Tujuan dan Ruang Lingkup

1.1.2. Tujuan dan Ruang Lingkup

Date		Description		Amount		Balance	
1890	Jan 1	Balance					
	Feb 1	...	...	...	...	...	...
	Mar 1	...	...	...	...	...	...
	Apr 1	...	...	...	...	...	...
	May 1	...	...	...	...	...	...
	Jun 1	...	...	...	...	...	...
	Jul 1	...	...	...	...	...	...
	Aug 1	...	...	...	...	...	...
	Sep 1	...	...	...	...	...	...
	Oct 1	...	...	...	...	...	...
	Nov 1	...	...	...	...	...	...
	Dec 1	...	...	...	...	...	...
	1891	Jan 1	...	...	...	...	...
	Feb 1	...	...	...	...	...	...
	Mar 1	...	...	...	...	...	...
	Apr 1	...	...	...	...	...	...
	May 1	...	...	...	...	...	...
	Jun 1	...	...	...	...	...	...
	Jul 1	...	...	...	...	...	...
	Aug 1	...	...	...	...	...	...
	Sep 1	...	...	...	...	...	...
	Oct 1	...	...	...	...	...	...
	Nov 1	...	...	...	...	...	...
	Dec 1	...	...	...	...	...	...
	1892	Jan 1	...	...	...	...	...
	Feb 1	...	...	...	...	...	...
	Mar 1	...	...	...	...	...	...
	Apr 1	...	...	...	...	...	...
	May 1	...	...	...	...	...	...
	Jun 1	...	...	...	...	...	...
	Jul 1	...	...	...	...	...	...
	Aug 1	...	...	...	...	...	...
	Sep 1	...	...	...	...	...	...
	Oct 1	...	...	...	...	...	...
	Nov 1	...	...	...	...	...	...
	Dec 1	...	...	...	...	...	...
	1893	Jan 1	...	...	...	...	...
	Feb 1	...	...	...	...	...	...
	Mar 1	...	...	...	...	...	...
	Apr 1	...	...	...	...	...	...
	May 1	...	...	...	...	...	...
	Jun 1	...	...	...	...	...	...
	Jul 1	...	...	...	...	...	...
	Aug 1	...	...	...	...	...	...
	Sep 1	...	...	...	...	...	...
	Oct 1	...	...	...	...	...	...
	Nov 1	...	...	...	...	...	...
	Dec 1	...	...	...	...	...	...
	1894	Jan 1	...	...	...	...	...
	Feb 1	...	...	...	...	...	...
	Mar 1	...	...	...	...	...	...
	Apr 1	...	...	...	...	...	...
	May 1	...	...	...	...	...	...
	Jun 1	...	...	...	...	...	...
	Jul 1	...	...	...	...	...	...
	Aug 1	...	...	...	...	...	...
	Sep 1	...	...	...	...	...	...
	Oct 1	...	...	...	...	...	...
	Nov 1	...	...	...	...	...	...
	Dec 1	...	...	...	...	...	...
	1895	Jan 1	...	...	...	...	...
	Feb 1	...	...	...	...	...	...
	Mar 1	...	...	...	...	...	...
	Apr 1	...	...	...	...	...	...
	May 1	...	...	...	...	...	...
	Jun 1	...	...	...	...	...	...
	Jul 1	...	...	...	...	...	...
	Aug 1	...	...	...	...	...	...
	Sep 1	...	...	...	...	...	...
	Oct 1	...	...	...	...	...	...
	Nov 1	...	...	...	...	...	...
	Dec 1	...	...	...	...	...	...













Date		Time		Location		Weather		Wind		Sea		Visibility		Remarks	
1	2017-07-20	06:00	06:30	07:00	07:30	08:00	08:30	09:00	09:30	10:00	10:30	11:00	11:30	12:00	12:30
2	2017-07-21	06:00	06:30	07:00	07:30	08:00	08:30	09:00	09:30	10:00	10:30	11:00	11:30	12:00	12:30
3	2017-07-22	06:00	06:30	07:00	07:30	08:00	08:30	09:00	09:30	10:00	10:30	11:00	11:30	12:00	12:30
4	2017-07-23	06:00	06:30	07:00	07:30	08:00	08:30	09:00	09:30	10:00	10:30	11:00	11:30	12:00	12:30
5	2017-07-24	06:00	06:30	07:00	07:30	08:00	08:30	09:00	09:30	10:00	10:30	11:00	11:30	12:00	12:30
6	2017-07-25	06:00	06:30	07:00	07:30	08:00	08:30	09:00	09:30	10:00	10:30	11:00	11:30	12:00	12:30
7	2017-07-26	06:00	06:30	07:00	07:30	08:00	08:30	09:00	09:30	10:00	10:30	11:00	11:30	12:00	12:30
8	2017-07-27	06:00	06:30	07:00	07:30	08:00	08:30	09:00	09:30	10:00	10:30	11:00	11:30	12:00	12:30
9	2017-07-28	06:00	06:30	07:00	07:30	08:00	08:30	09:00	09:30	10:00	10:30	11:00	11:30	12:00	12:30
10	2017-07-29	06:00	06:30	07:00	07:30	08:00	08:30	09:00	09:30	10:00	10:30	11:00	11:30	12:00	12:30
11	2017-07-30	06:00	06:30	07:00	07:30	08:00	08:30	09:00	09:30	10:00	10:30	11:00	11:30	12:00	12:30
12	2017-07-31	06:00	06:30	07:00	07:30	08:00	08:30	09:00	09:30	10:00	10:30	11:00	11:30	12:00	12:30









Date	Description	Debit	Credit	Balance	Interest	Total	Total	Total	Total

General Information		Project Details		Financials		Operational Aspects	
Item	Description	Start Date	End Date	Budget	Actual Cost	Status	Notes
1	Project A - Phase 1	2023-01-15	2023-03-31	\$120,000	\$115,000	Completed	Exceeded budget by \$5,000.
2	Project B - Phase 2	2023-02-01	2023-05-15	\$180,000	\$190,000	Over Budget	Review progress and adjust resources.
3	Project C - Phase 1	2023-03-01	2023-06-30	\$90,000	\$92,000	Slight Over	Minor adjustments needed.
4	Project D - Phase 3	2023-04-10	2023-08-31	\$210,000	\$200,000	Under Budget	Excellent cost management.
5	Project E - Phase 2	2023-05-01	2023-09-30	\$150,000	\$155,000	Over Budget	Identify causes of cost increase.
6	Project F - Phase 1	2023-06-01	2023-10-31	\$100,000	\$100,000	On Budget	Perfect alignment with budget.
7	Project G - Phase 2	2023-07-15	2023-11-30	\$130,000	\$135,000	Over Budget	Monitor closely for further deviations.
8	Project H - Phase 3	2023-08-01	2024-01-31	\$170,000	\$170,000	On Budget	Steady progress within budget.
9	Project I - Phase 1	2023-09-01	2023-12-31	\$110,000	\$115,000	Over Budget	Review procurement costs.
10	Project J - Phase 2	2023-10-01	2024-03-31	\$140,000	\$140,000	On Budget	Consistent performance.
11	Project K - Phase 3	2023-11-01	2024-04-30	\$160,000	\$165,000	Over Budget	Investigate resource allocation.
12	Project L - Phase 1	2023-12-01	2024-05-31	\$190,000	\$190,000	On Budget	Highly organized and efficient.





Date		Time		Location										
1	2	3	4	5	6	7	8	9	10	11	12	13	14	15
16	17	18	19	20	21	22	23	24	25	26	27	28	29	30
31	32	33	34	35	36	37	38	39	40	41	42	43	44	45
46	47	48	49	50	51	52	53	54	55	56	57	58	59	60
61	62	63	64	65	66	67	68	69	70	71	72	73	74	75
76	77	78	79	80	81	82	83	84	85	86	87	88	89	90
91	92	93	94	95	96	97	98	99	100	101	102	103	104	105
106	107	108	109	110	111	112	113	114	115	116	117	118	119	120
121	122	123	124	125	126	127	128	129	130	131	132	133	134	135
136	137	138	139	140	141	142	143	144	145	146	147	148	149	150
151	152	153	154	155	156	157	158	159	160	161	162	163	164	165
166	167	168	169	170	171	172	173	174	175	176	177	178	179	180
181	182	183	184	185	186	187	188	189	190	191	192	193	194	195
196	197	198	199	200	201	202	203	204	205	206	207	208	209	210
211	212	213	214	215	216	217	218	219	220	221	222	223	224	225
226	227	228	229	230	231	232	233	234	235	236	237	238	239	240
241	242	243	244	245	246	247	248	249	250	251	252	253	254	255
256	257	258	259	260	261	262	263	264	265	266	267	268	269	270
271	272	273	274	275	276	277	278	279	280	281	282	283	284	285
286	287	288	289	290	291	292	293	294	295	296	297	298	299	300

Date		Time		Location		Weather		Observations	
1	2023-10-26	08:00	08:30	Field Station	Forest	Clear	25°C	Humid	Initial survey of the study area.
2	2023-10-26	09:00	09:30	Field Station	Forest	Clear	25°C	Humid	Collected 5 specimens of <i>Amphispiza bilineata</i> .
3	2023-10-26	10:00	10:30	Field Station	Forest	Clear	25°C	Humid	Observed 10 individuals of <i>Amphispiza bilineata</i> in a mixed group.
4	2023-10-26	11:00	11:30	Field Station	Forest	Clear	25°C	Humid	Collected 3 specimens of <i>Amphispiza bilineata</i> .
5	2023-10-26	12:00	12:30	Field Station	Forest	Clear	25°C	Humid	Lunch break.
6	2023-10-26	13:00	13:30	Field Station	Forest	Clear	25°C	Humid	Collected 4 specimens of <i>Amphispiza bilineata</i> .
7	2023-10-26	14:00	14:30	Field Station	Forest	Clear	25°C	Humid	Observed 15 individuals of <i>Amphispiza bilineata</i> in a mixed group.
8	2023-10-26	15:00	15:30	Field Station	Forest	Clear	25°C	Humid	Collected 2 specimens of <i>Amphispiza bilineata</i> .
9	2023-10-26	16:00	16:30	Field Station	Forest	Clear	25°C	Humid	Observed 8 individuals of <i>Amphispiza bilineata</i> in a mixed group.
10	2023-10-26	17:00	17:30	Field Station	Forest	Clear	25°C	Humid	Collected 1 specimen of <i>Amphispiza bilineata</i> .
11	2023-10-26	18:00	18:30	Field Station	Forest	Clear	25°C	Humid	End of field work.
12	2023-10-27	08:00	08:30	Field Station	Forest	Clear	25°C	Humid	Initial survey of the study area.
13	2023-10-27	09:00	09:30	Field Station	Forest	Clear	25°C	Humid	Collected 6 specimens of <i>Amphispiza bilineata</i> .
14	2023-10-27	10:00	10:30	Field Station	Forest	Clear	25°C	Humid	Observed 12 individuals of <i>Amphispiza bilineata</i> in a mixed group.
15	2023-10-27	11:00	11:30	Field Station	Forest	Clear	25°C	Humid	Collected 4 specimens of <i>Amphispiza bilineata</i> .
16	2023-10-27	12:00	12:30	Field Station	Forest	Clear	25°C	Humid	Lunch break.
17	2023-10-27	13:00	13:30	Field Station	Forest	Clear	25°C	Humid	Collected 5 specimens of <i>Amphispiza bilineata</i> .
18	2023-10-27	14:00	14:30	Field Station	Forest	Clear	25°C	Humid	Observed 18 individuals of <i>Amphispiza bilineata</i> in a mixed group.
19	2023-10-27	15:00	15:30	Field Station	Forest	Clear	25°C	Humid	Collected 3 specimens of <i>Amphispiza bilineata</i> .
20	2023-10-27	16:00	16:30	Field Station	Forest	Clear	25°C	Humid	Observed 10 individuals of <i>Amphispiza bilineata</i> in a mixed group.
21	2023-10-27	17:00	17:30	Field Station	Forest	Clear	25°C	Humid	Collected 2 specimens of <i>Amphispiza bilineata</i> .
22	2023-10-27	18:00	18:30	Field Station	Forest	Clear	25°C	Humid	End of field work.

Date	Description	Debit	Credit	Balance	Date	Description	Debit	Credit	Balance
1/1/2020	Opening Balance			1000.00					1000.00
1/5/2020	Bank of America	50.00		950.00					950.00
1/10/2020	Wells Fargo	75.00		875.00					875.00
1/15/2020	Chase	100.00		775.00					775.00
1/20/2020	Bank of America	25.00		750.00					750.00
1/25/2020	Wells Fargo	150.00		600.00					600.00
1/30/2020	Chase	125.00		475.00					475.00
2/5/2020	Bank of America	100.00		375.00					375.00
2/10/2020	Wells Fargo	80.00		295.00					295.00
2/15/2020	Chase	60.00		235.00					235.00
2/20/2020	Bank of America	40.00		195.00					195.00
2/25/2020	Wells Fargo	20.00		175.00					175.00
2/30/2020	Chase	10.00		165.00					165.00
3/5/2020	Bank of America	5.00		160.00					160.00
3/10/2020	Wells Fargo	5.00		155.00					155.00
3/15/2020	Chase	5.00		150.00					150.00
3/20/2020	Bank of America	5.00		145.00					145.00
3/25/2020	Wells Fargo	5.00		140.00					140.00
3/30/2020	Chase	5.00		135.00					135.00
4/5/2020	Bank of America	5.00		130.00					130.00
4/10/2020	Wells Fargo	5.00		125.00					125.00
4/15/2020	Chase	5.00		120.00					120.00
4/20/2020	Bank of America	5.00		115.00					115.00
4/25/2020	Wells Fargo	5.00		110.00					110.00
4/30/2020	Chase	5.00		105.00					105.00
5/5/2020	Bank of America	5.00		100.00					100.00
5/10/2020	Wells Fargo	5.00		95.00					95.00
5/15/2020	Chase	5.00		90.00					90.00
5/20/2020	Bank of America	5.00		85.00					85.00
5/25/2020	Wells Fargo	5.00		80.00					80.00
5/30/2020	Chase	5.00		75.00					75.00
6/5/2020	Bank of America	5.00		70.00					70.00
6/10/2020	Wells Fargo	5.00		65.00					65.00
6/15/2020	Chase	5.00		60.00					60.00
6/20/2020	Bank of America	5.00		55.00					55.00
6/25/2020	Wells Fargo	5.00		50.00					50.00
6/30/2020	Chase	5.00		45.00					45.00
7/5/2020	Bank of America	5.00		40.00					40.00
7/10/2020	Wells Fargo	5.00		35.00					35.00
7/15/2020	Chase	5.00		30.00					30.00
7/20/2020	Bank of America	5.00		25.00					25.00
7/25/2020	Wells Fargo	5.00		20.00					20.00
7/30/2020	Chase	5.00		15.00					15.00
8/5/2020	Bank of America	5.00		10.00					10.00
8/10/2020	Wells Fargo	5.00		5.00					5.00
8/15/2020	Chase	5.00		0.00					0.00

Date		Description		Amount		Balance	
1	10/1/20	Opening Balance					
2	10/5/20	Deposited	1000			1000	
3	10/10/20	Withdrawal		500			500
4	10/15/20	Deposited	2000			2500	
5	10/20/20	Withdrawal		1000			1500
6	10/25/20	Deposited	500			2000	
7	10/30/20	Withdrawal		2000			0
8	11/01/20	Closing Balance					



Date	Description	Debit	Credit	Balance	Debit	Credit	Balance	Debit	Credit	Balance
1/1/20	Opening Balance			1000.00			1000.00			1000.00
1/5/20	Sales		500.00	500.00			500.00			500.00
1/10/20	Purchase	200.00		300.00			300.00			300.00
1/15/20	Sales		300.00	300.00			300.00			300.00
1/20/20	Purchase	100.00		200.00			200.00			200.00
1/25/20	Sales		200.00	200.00			200.00			200.00
1/30/20	Purchase	100.00		100.00			100.00			100.00
2/5/20	Sales		100.00	100.00			100.00			100.00
2/10/20	Purchase	50.00		50.00			50.00			50.00
2/15/20	Sales		50.00	50.00			50.00			50.00
2/20/20	Purchase	50.00		50.00			50.00			50.00
Total		500.00	500.00	500.00			500.00			500.00



Date	Description	Debit	Credit	Balance	Debit	Credit	Balance	Debit	Credit
1/1/2020	Opening Balance			1000			1000		
1/15/2020	Bank of America	500		500			500		
1/20/2020	Wells Fargo	200		300			300		
1/25/2020	Chase	100		200			200		
1/30/2020	Bank of America	100		100			100		
2/5/2020	Bank of America	100		0			0		
2/10/2020	Bank of America	100		100			100		
2/15/2020	Bank of America	100		0			0		
2/20/2020	Bank of America	100		100			100		
2/25/2020	Bank of America	100		0			0		
2/30/2020	Bank of America	100		100			100		
3/5/2020	Bank of America	100		0			0		
3/10/2020	Bank of America	100		100			100		
3/15/2020	Bank of America	100		0			0		
3/20/2020	Bank of America	100		100			100		
3/25/2020	Bank of America	100		0			0		
3/30/2020	Bank of America	100		100			100		
4/5/2020	Bank of America	100		0			0		
4/10/2020	Bank of America	100		100			100		
4/15/2020	Bank of America	100		0			0		
4/20/2020	Bank of America	100		100			100		
4/25/2020	Bank of America	100		0			0		
4/30/2020	Bank of America	100		100			100		
5/5/2020	Bank of America	100		0			0		
5/10/2020	Bank of America	100		100			100		
5/15/2020	Bank of America	100		0			0		
5/20/2020	Bank of America	100		100			100		
5/25/2020	Bank of America	100		0			0		
5/30/2020	Bank of America	100		100			100		
6/5/2020	Bank of America	100		0			0		
6/10/2020	Bank of America	100		100			100		
6/15/2020	Bank of America	100		0			0		
6/20/2020	Bank of America	100		100			100		
6/25/2020	Bank of America	100		0			0		
6/30/2020	Bank of America	100		100			100		
7/5/2020	Bank of America	100		0			0		
7/10/2020	Bank of America	100		100			100		
7/15/2020	Bank of America	100		0			0		
7/20/2020	Bank of America	100		100			100		
7/25/2020	Bank of America	100		0			0		
7/30/2020	Bank of America	100		100			100		
8/5/2020	Bank of America	100		0			0		
8/10/2020	Bank of America	100		100			100		
8/15/2020	Bank of America	100		0			0		
8/20/2020	Bank of America	100		100			100		
8/25/2020	Bank of America	100		0			0		
8/30/2020	Bank of America	100		100			100		
9/5/2020	Bank of America	100		0			0		
9/10/2020	Bank of America	100		100			100		
9/15/2020	Bank of America	100		0			0		
9/20/2020	Bank of America	100		100			100		
9/25/2020	Bank of America	100		0			0		
9/30/2020	Bank of America	100		100			100		
10/5/2020	Bank of America	100		0			0		
10/10/2020	Bank of America	100		100			100		
10/15/2020	Bank of America	100		0			0		
10/20/2020	Bank of America	100		100			100		
10/25/2020	Bank of America	100		0			0		
10/30/2020	Bank of America	100		100			100		
11/5/2020	Bank of America	100		0			0		
11/10/2020	Bank of America	100		100			100		
11/15/2020	Bank of America	100		0			0		
11/20/2020	Bank of America	100		100			100		
11/25/2020	Bank of America	100		0			0		
11/30/2020	Bank of America	100		100			100		
12/5/2020	Bank of America	100		0			0		
12/10/2020	Bank of America	100		100			100		
12/15/2020	Bank of America	100		0			0		
12/20/2020	Bank of America	100		100			100		
12/25/2020	Bank of America	100		0			0		
12/30/2020	Bank of America	100		100			100		

Date	Description	Debit	Credit	Balance	Debit	Credit	Balance	Debit	Credit
1/1/2020	Opening Balance			10000			10000		
1/15/2020	Bank of America	500		9500			9500		
1/20/2020	Wells Fargo	750		8750			8750		
1/25/2020	Chase	1200		7550			7550		
2/1/2020	Bank of America	300		7250			7250		
2/10/2020	Wells Fargo	450		6800			6800		
2/15/2020	Chase	600		6200			6200		
2/20/2020	Bank of America	200		6000			6000		
2/25/2020	Wells Fargo	150		5850			5850		
3/1/2020	Chase	300		5550			5550		
3/10/2020	Bank of America	100		5450			5450		
3/15/2020	Wells Fargo	500		4950			4950		
3/20/2020	Chase	250		4700			4700		
3/25/2020	Bank of America	150		4550			4550		
3/31/2020	Wells Fargo	100		4450			4450		
4/1/2020	Chase	500		3950			3950		
4/10/2020	Bank of America	300		3650			3650		
4/15/2020	Wells Fargo	200		3450			3450		
4/20/2020	Chase	100		3350			3350		
4/25/2020	Bank of America	50		3300			3300		
4/30/2020	Wells Fargo	50		3250			3250		
5/1/2020	Chase	100		3150			3150		
5/10/2020	Bank of America	50		3100			3100		
5/15/2020	Wells Fargo	50		3050			3050		
5/20/2020	Chase	50		3000			3000		
5/25/2020	Bank of America	50		2950			2950		
5/31/2020	Wells Fargo	50		2900			2900		
6/1/2020	Chase	50		2850			2850		
6/10/2020	Bank of America	50		2800			2800		
6/15/2020	Wells Fargo	50		2750			2750		
6/20/2020	Chase	50		2700			2700		
6/25/2020	Bank of America	50		2650			2650		
6/30/2020	Wells Fargo	50		2600			2600		
7/1/2020	Chase	50		2550			2550		
7/10/2020	Bank of America	50		2500			2500		
7/15/2020	Wells Fargo	50		2450			2450		
7/20/2020	Chase	50		2400			2400		
7/25/2020	Bank of America	50		2350			2350		
7/31/2020	Wells Fargo	50		2300			2300		
8/1/2020	Chase	50		2250			2250		
8/10/2020	Bank of America	50		2200			2200		
8/15/2020	Wells Fargo	50		2150			2150		
8/20/2020	Chase	50		2100			2100		
8/25/2020	Bank of America	50		2050			2050		
8/31/2020	Wells Fargo	50		2000			2000		
9/1/2020	Chase	50		1950			1950		
9/10/2020	Bank of America	50		1900			1900		
9/15/2020	Wells Fargo	50		1850			1850		
9/20/2020	Chase	50		1800			1800		
9/25/2020	Bank of America	50		1750			1750		
9/30/2020	Wells Fargo	50		1700			1700		
10/1/2020	Chase	50		1650			1650		
10/10/2020	Bank of America	50		1600			1600		
10/15/2020	Wells Fargo	50		1550			1550		
10/20/2020	Chase	50		1500			1500		
10/25/2020	Bank of America	50		1450			1450		
10/31/2020	Wells Fargo	50		1400			1400		
11/1/2020	Chase	50		1350			1350		
11/10/2020	Bank of America	50		1300			1300		
11/15/2020	Wells Fargo	50		1250			1250		
11/20/2020	Chase	50		1200			1200		
11/25/2020	Bank of America	50		1150			1150		
11/30/2020	Wells Fargo	50		1100			1100		
12/1/2020	Chase	50		1050			1050		
12/10/2020	Bank of America	50		1000			1000		
12/15/2020	Wells Fargo	50		950			950		
12/20/2020	Chase	50		900			900		
12/25/2020	Bank of America	50		850			850		
12/31/2020	Wells Fargo	50		800			800		









Year	Q1	Q2	Q3	Q4	Q5	Q6	Q7	Q8	Q9	Q10	Q11	Q12	Q13	Q14	Q15	Q16	Q17	Q18	Q19	Q20	Q21	Q22	Q23	Q24	Q25	Q26	Q27	Q28	Q29	Q30	Q31	Q32	Q33	Q34	Q35	Q36	Q37	Q38	Q39	Q40	Q41	Q42	Q43	Q44	Q45	Q46	Q47	Q48	Q49	Q50	Q51	Q52	Q53	Q54	Q55	Q56	Q57	Q58	Q59	Q60	Q61	Q62	Q63	Q64	Q65	Q66	Q67	Q68	Q69	Q70	Q71	Q72	Q73	Q74	Q75	Q76	Q77	Q78	Q79	Q80	Q81	Q82	Q83	Q84	Q85	Q86	Q87	Q88	Q89	Q90	Q91	Q92	Q93	Q94	Q95	Q96	Q97	Q98	Q99	Q100																																																																																																			
2000	10	15	20	25	30	35	40	45	50	55	60	65	70	75	80	85	90	95	100	105	110	115	120	125	130	135	140	145	150	155	160	165	170	175	180	185	190	195	200	205	210	215	220	225	230	235	240	245	250	255	260	265	270	275	280	285	290	295	300	305	310	315	320	325	330	335	340	345	350	355	360	365	370	375	380	385	390	395	400	405	410	415	420	425	430	435	440	445	450	455	460	465	470	475	480	485	490	495	500	505	510	515	520	525	530	535	540	545	550	555	560	565	570	575	580	585	590	595	600	605	610	615	620	625	630	635	640	645	650	655	660	665	670	675	680	685	690	695	700	705	710	715	720	725	730	735	740	745	750	755	760	765	770	775	780	785	790	795	800	805	810	815	820	825	830	835	840	845	850	855	860	865	870	875	880	885	890	895	900	905	910	915	920	925	930	935	940	945	950	955	960	965	970	975	980	985	990	995	1000

Date	Description	Debit	Credit	Balance	Interest	Total	Tax	Net	Total
2023-01-01	Opening Balance			10000		10000		10000	10000
2023-01-15	Deposit		5000	15000		15000		15000	15000
2023-02-01	Withdrawal	3000		12000		12000		12000	12000
2023-02-15	Deposit		2000	14000		14000		14000	14000
2023-03-01	Withdrawal	1000		13000		13000		13000	13000
2023-03-15	Deposit		1500	14500		14500		14500	14500
2023-04-01	Withdrawal	2000		12500		12500		12500	12500
2023-04-15	Deposit		3000	15500		15500		15500	15500
2023-05-01	Withdrawal	1500		14000		14000		14000	14000
2023-05-15	Deposit		2500	16500		16500		16500	16500
2023-06-01	Withdrawal	2500		14000		14000		14000	14000
2023-06-15	Deposit		3500	17500		17500		17500	17500
2023-07-01	Withdrawal	3000		14500		14500		14500	14500
2023-07-15	Deposit		4000	18500		18500		18500	18500
2023-08-01	Withdrawal	3500		15000		15000		15000	15000
2023-08-15	Deposit		4500	19500		19500		19500	19500
2023-09-01	Withdrawal	4000		15500		15500		15500	15500
2023-09-15	Deposit		5000	20500		20500		20500	20500
2023-10-01	Withdrawal	4500		16000		16000		16000	16000
2023-10-15	Deposit		5500	21500		21500		21500	21500
2023-11-01	Withdrawal	5000		16500		16500		16500	16500
2023-11-15	Deposit		6000	22500		22500		22500	22500
2023-12-01	Withdrawal	5500		17000		17000		17000	17000
2023-12-15	Deposit		6500	23500		23500		23500	23500
2024-01-01	Final Balance			23500		23500		23500	23500









Item	Quantity	Unit	Price	Total
Item 1	10	kg	100	1000
Item 2	5	kg	200	1000
Item 3	2	kg	500	1000
Item 4	1	kg	1000	1000
Item 5	1	kg	1000	1000
Item 6	1	kg	1000	1000
Item 7	1	kg	1000	1000
Item 8	1	kg	1000	1000
Item 9	1	kg	1000	1000
Item 10	1	kg	1000	1000
Item 11	1	kg	1000	1000
Item 12	1	kg	1000	1000
Item 13	1	kg	1000	1000
Item 14	1	kg	1000	1000
Item 15	1	kg	1000	1000
Item 16	1	kg	1000	1000
Item 17	1	kg	1000	1000
Item 18	1	kg	1000	1000
Item 19	1	kg	1000	1000
Item 20	1	kg	1000	1000
Item 21	1	kg	1000	1000
Item 22	1	kg	1000	1000
Item 23	1	kg	1000	1000
Item 24	1	kg	1000	1000
Item 25	1	kg	1000	1000
Item 26	1	kg	1000	1000
Item 27	1	kg	1000	1000
Item 28	1	kg	1000	1000
Item 29	1	kg	1000	1000
Item 30	1	kg	1000	1000
Item 31	1	kg	1000	1000
Item 32	1	kg	1000	1000
Item 33	1	kg	1000	1000
Item 34	1	kg	1000	1000
Item 35	1	kg	1000	1000
Item 36	1	kg	1000	1000
Item 37	1	kg	1000	1000
Item 38	1	kg	1000	1000
Item 39	1	kg	1000	1000
Item 40	1	kg	1000	1000
Item 41	1	kg	1000	1000
Item 42	1	kg	1000	1000
Item 43	1	kg	1000	1000
Item 44	1	kg	1000	1000
Item 45	1	kg	1000	1000
Item 46	1	kg	1000	1000
Item 47	1	kg	1000	1000
Item 48	1	kg	1000	1000
Item 49	1	kg	1000	1000
Item 50	1	kg	1000	1000
Item 51	1	kg	1000	1000
Item 52	1	kg	1000	1000
Item 53	1	kg	1000	1000
Item 54	1	kg	1000	1000
Item 55	1	kg	1000	1000
Item 56	1	kg	1000	1000
Item 57	1	kg	1000	1000
Item 58	1	kg	1000	1000
Item 59	1	kg	1000	1000
Item 60	1	kg	1000	1000
Item 61	1	kg	1000	1000
Item 62	1	kg	1000	1000
Item 63	1	kg	1000	1000
Item 64	1	kg	1000	1000
Item 65	1	kg	1000	1000
Item 66	1	kg	1000	1000
Item 67	1	kg	1000	1000
Item 68	1	kg	1000	1000
Item 69	1	kg	1000	1000
Item 70	1	kg	1000	1000
Item 71	1	kg	1000	1000
Item 72	1	kg	1000	1000
Item 73	1	kg	1000	1000
Item 74	1	kg	1000	1000
Item 75	1	kg	1000	1000
Item 76	1	kg	1000	1000
Item 77	1	kg	1000	1000
Item 78	1	kg	1000	1000
Item 79	1	kg	1000	1000
Item 80	1	kg	1000	1000
Item 81	1	kg	1000	1000
Item 82	1	kg	1000	1000
Item 83	1	kg	1000	1000
Item 84	1	kg	1000	1000
Item 85	1	kg	1000	1000
Item 86	1	kg	1000	1000
Item 87	1	kg	1000	1000
Item 88	1	kg	1000	1000
Item 89	1	kg	1000	1000
Item 90	1	kg	1000	1000
Item 91	1	kg	1000	1000
Item 92	1	kg	1000	1000
Item 93	1	kg	1000	1000
Item 94	1	kg	1000	1000
Item 95	1	kg	1000	1000
Item 96	1	kg	1000	1000
Item 97	1	kg	1000	1000
Item 98	1	kg	1000	1000
Item 99	1	kg	1000	1000
Item 100	1	kg	1000	1000









Date	Description	Debit	Credit	Balance
1/1/2020	Opening Balance			10000
1/15/2020	Bank of America	500		9500
1/20/2020	Wells Fargo	750		8750
1/25/2020	Chase	1200		7550
1/30/2020	Bank of America	300		7250
2/5/2020	Wells Fargo	450		6800
2/10/2020	Chase	600		6200
2/15/2020	Bank of America	200		6000
2/20/2020	Wells Fargo	350		5650
2/25/2020	Chase	400		5250
2/28/2020	Bank of America	150		5100
3/5/2020	Wells Fargo	100		5000
3/10/2020	Chase	500		4500
3/15/2020	Bank of America	250		4250
3/20/2020	Wells Fargo	150		4100
3/25/2020	Chase	100		4000
3/31/2020	Bank of America	50		3950
4/5/2020	Wells Fargo	50		3900
4/10/2020	Chase	50		3850
4/15/2020	Bank of America	50		3800
4/20/2020	Wells Fargo	50		3750
4/25/2020	Chase	50		3700
4/30/2020	Bank of America	50		3650
5/5/2020	Wells Fargo	50		3600
5/10/2020	Chase	50		3550
5/15/2020	Bank of America	50		3500
5/20/2020	Wells Fargo	50		3450
5/25/2020	Chase	50		3400
5/31/2020	Bank of America	50		3350
6/5/2020	Wells Fargo	50		3300
6/10/2020	Chase	50		3250
6/15/2020	Bank of America	50		3200
6/20/2020	Wells Fargo	50		3150
6/25/2020	Chase	50		3100
6/30/2020	Bank of America	50		3050
7/5/2020	Wells Fargo	50		3000
7/10/2020	Chase	50		2950
7/15/2020	Bank of America	50		2900
7/20/2020	Wells Fargo	50		2850
7/25/2020	Chase	50		2800
7/31/2020	Bank of America	50		2750
8/5/2020	Wells Fargo	50		2700
8/10/2020	Chase	50		2650
8/15/2020	Bank of America	50		2600
8/20/2020	Wells Fargo	50		2550
8/25/2020	Chase	50		2500
8/31/2020	Bank of America	50		2450
9/5/2020	Wells Fargo	50		2400
9/10/2020	Chase	50		2350
9/15/2020	Bank of America	50		2300
9/20/2020	Wells Fargo	50		2250
9/25/2020	Chase	50		2200
9/30/2020	Bank of America	50		2150
10/5/2020	Wells Fargo	50		2100
10/10/2020	Chase	50		2050
10/15/2020	Bank of America	50		2000
10/20/2020	Wells Fargo	50		1950
10/25/2020	Chase	50		1900
10/31/2020	Bank of America	50		1850
11/5/2020	Wells Fargo	50		1800
11/10/2020	Chase	50		1750
11/15/2020	Bank of America	50		1700
11/20/2020	Wells Fargo	50		1650
11/25/2020	Chase	50		1600
11/30/2020	Bank of America	50		1550
12/5/2020	Wells Fargo	50		1500
12/10/2020	Chase	50		1450
12/15/2020	Bank of America	50		1400
12/20/2020	Wells Fargo	50		1350
12/25/2020	Chase	50		1300
12/31/2020	Bank of America	50		1250
1/1/2021	Wells Fargo	50		1200
1/5/2021	Chase	50		1150
1/10/2021	Bank of America	50		1100
1/15/2021	Wells Fargo	50		1050
1/20/2021	Chase	50		1000
1/25/2021	Bank of America	50		950
1/31/2021	Wells Fargo	50		900
2/5/2021	Chase	50		850
2/10/2021	Bank of America	50		800
2/15/2021	Wells Fargo	50		750
2/20/2021	Chase	50		700
2/25/2021	Bank of America	50		650
2/28/2021	Wells Fargo	50		600
3/5/2021	Chase	50		550
3/10/2021	Bank of America	50		500
3/15/2021	Wells Fargo	50		450
3/20/2021	Chase	50		400
3/25/2021	Bank of America	50		350
3/31/2021	Wells Fargo	50		300
4/5/2021	Chase	50		250
4/10/2021	Bank of America	50		200
4/15/2021	Wells Fargo	50		150
4/20/2021	Chase	50		100
4/25/2021	Bank of America	50		50
4/30/2021	Wells Fargo	50		0







	1	2	3	4	5	6	7	8	9	10	11	12	13	14	15	16	17	18	19	20	21	22	23	24	25	26	27	28	29	30	31	32	33	34	35	36	37	38	39	40	41	42	43	44	45	46	47	48	49	50	51	52	53	54	55	56	57	58	59	60	61	62	63	64	65	66	67	68	69	70	71	72	73	74	75	76	77	78	79	80	81	82	83	84	85	86	87	88	89	90	91	92	93	94	95	96	97	98	99	100
1	2	3	4	5	6	7	8	9	10	11	12	13	14	15	16	17	18	19	20	21	22	23	24	25	26	27	28	29	30	31	32	33	34	35	36	37	38	39	40	41	42	43	44	45	46	47	48	49	50	51	52	53	54	55	56	57	58	59	60	61	62	63	64	65	66	67	68	69	70	71	72	73	74	75	76	77	78	79	80	81	82	83	84	85	86	87	88	89	90	91	92	93	94	95	96	97	98	99	100	







Date	Description	Debit	Credit	Balance	Interest	Total	Tax	Net	Remarks
2023-01-01	Opening Balance			1000.00		1000.00		1000.00	
2023-01-15	Deposit		500.00	1500.00		1500.00		1500.00	
2023-01-20	Withdrawal	200.00		1300.00		1300.00		1300.00	
2023-02-01	Interest		10.00	1310.00	10.00	1310.00		1310.00	
2023-02-10	Deposit		300.00	1610.00		1610.00		1610.00	
2023-02-25	Withdrawal	150.00		1460.00		1460.00		1460.00	
2023-03-01	Interest		15.00	1475.00	15.00	1475.00		1475.00	
2023-03-15	Deposit		400.00	1875.00		1875.00		1875.00	
2023-03-20	Withdrawal	300.00		1575.00		1575.00		1575.00	
2023-03-31	Interest		20.00	1595.00	20.00	1595.00		1595.00	
2023-04-01	Balance Forward			1595.00		1595.00		1595.00	







Year	2010	2011	2012	2013	2014	2015	2016	2017	2018	2019	2020	2021	2022	2023	2024	2025	2026	2027	2028	2029	2030	
Population	100	105	110	115	120	125	130	135	140	145	150	155	160	165	170	175	180	185	190	195	200	
GDP	100	105	110	115	120	125	130	135	140	145	150	155	160	165	170	175	180	185	190	195	200	205
Per Capita Income	100	105	110	115	120	125	130	135	140	145	150	155	160	165	170	175	180	185	190	195	200	205
Unemployment Rate	5.0%	5.0%	5.0%	5.0%	5.0%	5.0%	5.0%	5.0%	5.0%	5.0%	5.0%	5.0%	5.0%	5.0%	5.0%	5.0%	5.0%	5.0%	5.0%	5.0%	5.0%	5.0%
Inflation Rate	2.0%	2.0%	2.0%	2.0%	2.0%	2.0%	2.0%	2.0%	2.0%	2.0%	2.0%	2.0%	2.0%	2.0%	2.0%	2.0%	2.0%	2.0%	2.0%	2.0%	2.0%	2.0%
Government Debt	100	105	110	115	120	125	130	135	140	145	150	155	160	165	170	175	180	185	190	195	200	205
Government Expenditure	100	105	110	115	120	125	130	135	140	145	150	155	160	165	170	175	180	185	190	195	200	205
Government Revenue	100	105	110	115	120	125	130	135	140	145	150	155	160	165	170	175	180	185	190	195	200	205
Trade Balance	100	105	110	115	120	125	130	135	140	145	150	155	160	165	170	175	180	185	190	195	200	205
Current Account Balance	100	105	110	115	120	125	130	135	140	145	150	155	160	165	170	175	180	185	190	195	200	205
Foreign Direct Investment	100	105	110	115	120	125	130	135	140	145	150	155	160	165	170	175	180	185	190	195	200	205
Government Budget Balance	100	105	110	115	120	125	130	135	140	145	150	155	160	165	170	175	180	185	190	195	200	205
Government Savings	100	105	110	115	120	125	130	135	140	145	150	155	160	165	170	175	180	185	190	195	200	205
Government Debt to GDP	100	105	110	115	120	125	130	135	140	145	150	155	160	165	170	175	180	185	190	195	200	205
Government Debt to Per Capita Income	100	105	110	115	120	125	130	135	140	145	150	155	160	165	170	175	180	185	190	195	200	205
Government Debt to Government Expenditure	100	105	110	115	120	125	130	135	140	145	150	155	160	165	170	175	180	185	190	195	200	205
Government Debt to Government Revenue	100	105	110	115	120	125	130	135	140	145	150	155	160	165	170	175	180	185	190	195	200	205
Government Debt to Trade Balance	100	105	110	115	120	125	130	135	140	145	150	155	160	165	170	175	180	185	190	195	200	205
Government Debt to Current Account Balance	100	105	110	115	120	125	130	135	140	145	150	155	160	165	170	175	180	185	190	195	200	205
Government Debt to FDI	100	105	110	115	120	125	130	135	140	145	150	155	160	165	170	175	180	185	190	195	200	205
Government Debt to Government Budget Balance	100	105	110	115	120	125	130	135	140	145	150	155	160	165	170	175	180	185	190	195	200	205
Government Debt to Government Savings	100	105	110	115	120	125	130	135	140	145	150	155	160	165	170	175	180	185	190	195	200	205

Date		Description		Amount		Balance	
10/1							
10/2							
10/3							
10/4							
10/5							
10/6							
10/7							
10/8							
10/9							
10/10							
10/11							
10/12							
10/13							
10/14							
10/15							
10/16							
10/17							
10/18							
10/19							
10/20							
10/21							
10/22							
10/23							
10/24							
10/25							
10/26							
10/27							
10/28							
10/29							
10/30							
10/31							
Total							



Date		Time		Location		Weather		Observations	
10/10/2023	10/10/2023	08:00	12:00	Field	Field	Clear	Clear	100%	100%
10/11/2023	10/11/2023	08:00	12:00	Field	Field	Clear	Clear	100%	100%
10/12/2023	10/12/2023	08:00	12:00	Field	Field	Clear	Clear	100%	100%
10/13/2023	10/13/2023	08:00	12:00	Field	Field	Clear	Clear	100%	100%
10/14/2023	10/14/2023	08:00	12:00	Field	Field	Clear	Clear	100%	100%
10/15/2023	10/15/2023	08:00	12:00	Field	Field	Clear	Clear	100%	100%
10/16/2023	10/16/2023	08:00	12:00	Field	Field	Clear	Clear	100%	100%
10/17/2023	10/17/2023	08:00	12:00	Field	Field	Clear	Clear	100%	100%
10/18/2023	10/18/2023	08:00	12:00	Field	Field	Clear	Clear	100%	100%
10/19/2023	10/19/2023	08:00	12:00	Field	Field	Clear	Clear	100%	100%
10/20/2023	10/20/2023	08:00	12:00	Field	Field	Clear	Clear	100%	100%
10/21/2023	10/21/2023	08:00	12:00	Field	Field	Clear	Clear	100%	100%
10/22/2023	10/22/2023	08:00	12:00	Field	Field	Clear	Clear	100%	100%
10/23/2023	10/23/2023	08:00	12:00	Field	Field	Clear	Clear	100%	100%
10/24/2023	10/24/2023	08:00	12:00	Field	Field	Clear	Clear	100%	100%
10/25/2023	10/25/2023	08:00	12:00	Field	Field	Clear	Clear	100%	100%
10/26/2023	10/26/2023	08:00	12:00	Field	Field	Clear	Clear	100%	100%
10/27/2023	10/27/2023	08:00	12:00	Field	Field	Clear	Clear	100%	100%
10/28/2023	10/28/2023	08:00	12:00	Field	Field	Clear	Clear	100%	100%
10/29/2023	10/29/2023	08:00	12:00	Field	Field	Clear	Clear	100%	100%
10/30/2023	10/30/2023	08:00	12:00	Field	Field	Clear	Clear	100%	100%
10/31/2023	10/31/2023	08:00	12:00	Field	Field	Clear	Clear	100%	100%

Date	Description	Debit	Credit	Balance
1/1/2020	Opening Balance			1000.00
1/5/2020	Bank of America	50.00		950.00
1/10/2020	Wells Fargo	75.00		875.00
1/15/2020	Chase	100.00		775.00
1/20/2020	Bank of America	25.00		750.00
1/25/2020	Wells Fargo	50.00		700.00
1/30/2020	Chase	75.00		625.00
2/5/2020	Bank of America	100.00		525.00
2/10/2020	Wells Fargo	50.00		475.00
2/15/2020	Chase	75.00		400.00
2/20/2020	Bank of America	25.00		375.00
2/25/2020	Wells Fargo	50.00		325.00
2/30/2020	Chase	75.00		250.00
3/5/2020	Bank of America	100.00		150.00
3/10/2020	Wells Fargo	50.00		100.00
3/15/2020	Chase	75.00		25.00
3/20/2020	Bank of America	25.00		0.00
3/25/2020	Wells Fargo	50.00		(50.00)
3/30/2020	Chase	75.00		(125.00)
4/5/2020	Bank of America	100.00		(225.00)
4/10/2020	Wells Fargo	50.00		(275.00)
4/15/2020	Chase	75.00		(350.00)
4/20/2020	Bank of America	25.00		(375.00)
4/25/2020	Wells Fargo	50.00		(425.00)
4/30/2020	Chase	75.00		(500.00)
5/5/2020	Bank of America	100.00		(600.00)
5/10/2020	Wells Fargo	50.00		(650.00)
5/15/2020	Chase	75.00		(725.00)
5/20/2020	Bank of America	25.00		(750.00)
5/25/2020	Wells Fargo	50.00		(800.00)
5/30/2020	Chase	75.00		(875.00)
6/5/2020	Bank of America	100.00		(975.00)
6/10/2020	Wells Fargo	50.00		(1025.00)
6/15/2020	Chase	75.00		(1100.00)
6/20/2020	Bank of America	25.00		(1125.00)
6/25/2020	Wells Fargo	50.00		(1175.00)
6/30/2020	Chase	75.00		(1250.00)
7/5/2020	Bank of America	100.00		(1350.00)
7/10/2020	Wells Fargo	50.00		(1400.00)
7/15/2020	Chase	75.00		(1475.00)
7/20/2020	Bank of America	25.00		(1500.00)
7/25/2020	Wells Fargo	50.00		(1550.00)
7/30/2020	Chase	75.00		(1625.00)
8/5/2020	Bank of America	100.00		(1725.00)
8/10/2020	Wells Fargo	50.00		(1775.00)
8/15/2020	Chase	75.00		(1850.00)
8/20/2020	Bank of America	25.00		(1875.00)
8/25/2020	Wells Fargo	50.00		(1925.00)
8/30/2020	Chase	75.00		(2000.00)
9/5/2020	Bank of America	100.00		(2100.00)
9/10/2020	Wells Fargo	50.00		(2150.00)
9/15/2020	Chase	75.00		(2225.00)
9/20/2020	Bank of America	25.00		(2250.00)
9/25/2020	Wells Fargo	50.00		(2300.00)
9/30/2020	Chase	75.00		(2375.00)
10/5/2020	Bank of America	100.00		(2475.00)
10/10/2020	Wells Fargo	50.00		(2525.00)
10/15/2020	Chase	75.00		(2600.00)
10/20/2020	Bank of America	25.00		(2625.00)
10/25/2020	Wells Fargo	50.00		(2675.00)
10/30/2020	Chase	75.00		(2750.00)
11/5/2020	Bank of America	100.00		(2850.00)
11/10/2020	Wells Fargo	50.00		(2900.00)
11/15/2020	Chase	75.00		(2975.00)
11/20/2020	Bank of America	25.00		(3000.00)
11/25/2020	Wells Fargo	50.00		(3050.00)
11/30/2020	Chase	75.00		(3125.00)
12/5/2020	Bank of America	100.00		(3225.00)
12/10/2020	Wells Fargo	50.00		(3275.00)
12/15/2020	Chase	75.00		(3350.00)
12/20/2020	Bank of America	25.00		(3375.00)
12/25/2020	Wells Fargo	50.00		(3425.00)
12/30/2020	Chase	75.00		(3500.00)

Date		Description		Amount	
1	1/1/20	Balance		1000	
2	1/15/20	Deposited	500		1500
3	2/1/20	Withdrawal		200	1300
4	2/15/20	Deposited	300		1600
5	3/1/20	Withdrawal		100	1500
6	3/15/20	Deposited	200		1700
7	4/1/20	Withdrawal		500	1200
8	4/15/20	Deposited	100		1300
9	5/1/20	Withdrawal		300	1000
10	5/15/20	Deposited	500		1500
11	6/1/20	Withdrawal		200	1300
12	6/15/20	Deposited	100		1400
13	7/1/20	Withdrawal		100	1300
14	7/15/20	Deposited	200		1500
15	8/1/20	Withdrawal		500	1000
16	8/15/20	Deposited	100		1100
17	9/1/20	Withdrawal		200	900
18	9/15/20	Deposited	300		1200
19	10/1/20	Withdrawal		100	1100
20	10/15/20	Deposited	200		1300
21	11/1/20	Withdrawal		500	800
22	11/15/20	Deposited	100		900
23	12/1/20	Withdrawal		200	700
24	12/15/20	Deposited	300		1000
25	1/1/21	Withdrawal		100	900
26	1/15/21	Deposited	200		1100
27	2/1/21	Withdrawal		300	800
28	2/15/21	Deposited	100		900
29	3/1/21	Withdrawal		200	700
30	3/15/21	Deposited	300		1000
31	3/31/21	Balance			1000

Date		Time		Location		Weather		Observations	
10/10/2023	10/10/2023	08:00	08:00	Field 1	Field 2	Sunny	Sunny	Plant A	Plant B
10/11/2023	10/11/2023	08:00	08:00	Field 1	Field 2	Cloudy	Cloudy	Plant A	Plant B
10/12/2023	10/12/2023	08:00	08:00	Field 1	Field 2	Rainy	Rainy	Plant A	Plant B
10/13/2023	10/13/2023	08:00	08:00	Field 1	Field 2	Sunny	Sunny	Plant A	Plant B
10/14/2023	10/14/2023	08:00	08:00	Field 1	Field 2	Sunny	Sunny	Plant A	Plant B
10/15/2023	10/15/2023	08:00	08:00	Field 1	Field 2	Sunny	Sunny	Plant A	Plant B
10/16/2023	10/16/2023	08:00	08:00	Field 1	Field 2	Sunny	Sunny	Plant A	Plant B
10/17/2023	10/17/2023	08:00	08:00	Field 1	Field 2	Sunny	Sunny	Plant A	Plant B
10/18/2023	10/18/2023	08:00	08:00	Field 1	Field 2	Sunny	Sunny	Plant A	Plant B
10/19/2023	10/19/2023	08:00	08:00	Field 1	Field 2	Sunny	Sunny	Plant A	Plant B
10/20/2023	10/20/2023	08:00	08:00	Field 1	Field 2	Sunny	Sunny	Plant A	Plant B
10/21/2023	10/21/2023	08:00	08:00	Field 1	Field 2	Sunny	Sunny	Plant A	Plant B
10/22/2023	10/22/2023	08:00	08:00	Field 1	Field 2	Sunny	Sunny	Plant A	Plant B
10/23/2023	10/23/2023	08:00	08:00	Field 1	Field 2	Sunny	Sunny	Plant A	Plant B
10/24/2023	10/24/2023	08:00	08:00	Field 1	Field 2	Sunny	Sunny	Plant A	Plant B
10/25/2023	10/25/2023	08:00	08:00	Field 1	Field 2	Sunny	Sunny	Plant A	Plant B
10/26/2023	10/26/2023	08:00	08:00	Field 1	Field 2	Sunny	Sunny	Plant A	Plant B
10/27/2023	10/27/2023	08:00	08:00	Field 1	Field 2	Sunny	Sunny	Plant A	Plant B
10/28/2023	10/28/2023	08:00	08:00	Field 1	Field 2	Sunny	Sunny	Plant A	Plant B
10/29/2023	10/29/2023	08:00	08:00	Field 1	Field 2	Sunny	Sunny	Plant A	Plant B
10/30/2023	10/30/2023	08:00	08:00	Field 1	Field 2	Sunny	Sunny	Plant A	Plant B
10/31/2023	10/31/2023	08:00	08:00	Field 1	Field 2	Sunny	Sunny	Plant A	Plant B

# Table of Contents

Introduction	1
Chapter 1: The History of Mathematics	10
Chapter 2: The Foundations of Mathematics	25
Chapter 3: The Language of Mathematics	40
Chapter 4: The Structure of Mathematics	55
Chapter 5: The Philosophy of Mathematics	70
Chapter 6: The Applications of Mathematics	85
Chapter 7: The Future of Mathematics	100
Index	115

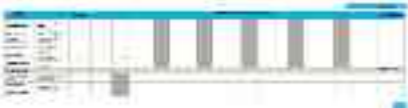





Date		Description		Amount		Balance	
1890	Jan 1	Balance					
	Feb 1	...	...	...	...	...	...
	Mar 1	...	...	...	...	...	...
	Apr 1	...	...	...	...	...	...
	May 1	...	...	...	...	...	...
	Jun 1	...	...	...	...	...	...
	Jul 1	...	...	...	...	...	...
	Aug 1	...	...	...	...	...	...
	Sep 1	...	...	...	...	...	...
	Oct 1	...	...	...	...	...	...
	Nov 1	...	...	...	...	...	...
	Dec 1	...	...	...	...	...	...
	Total						



Date	Description	Debit	Credit	Balance	Interest	Total	Rate	Term	Notes
2023-01-01	Opening Balance			1000.00		1000.00			
2023-01-15	Deposit		500.00	1500.00		1500.00			
2023-02-01	Withdrawal	200.00		1300.00		1300.00			
2023-02-15	Deposit		300.00	1600.00		1600.00			
2023-03-01	Withdrawal	100.00		1500.00		1500.00			
2023-03-15	Deposit		400.00	1900.00		1900.00			
2023-04-01	Withdrawal	150.00		1750.00		1750.00			
2023-04-15	Deposit		250.00	2000.00		2000.00			
2023-05-01	Withdrawal	100.00		1900.00		1900.00			
2023-05-15	Deposit		350.00	2250.00		2250.00			
2023-06-01	Withdrawal	200.00		2050.00		2050.00			
2023-06-15	Deposit		150.00	2200.00		2200.00			
2023-07-01	Withdrawal	100.00		2100.00		2100.00			
2023-07-15	Deposit		200.00	2300.00		2300.00			
2023-08-01	Withdrawal	150.00		2150.00		2150.00			
2023-08-15	Deposit		100.00	2250.00		2250.00			
2023-09-01	Withdrawal	100.00		2150.00		2150.00			
2023-09-15	Deposit		150.00	2300.00		2300.00			
2023-10-01	Withdrawal	100.00		2200.00		2200.00			
2023-10-15	Deposit		100.00	2300.00		2300.00			
2023-11-01	Withdrawal	100.00		2200.00		2200.00			
2023-11-15	Deposit		100.00	2300.00		2300.00			
2023-12-01	Withdrawal	100.00		2200.00		2200.00			
2023-12-15	Deposit		100.00	2300.00		2300.00			
2024-01-01	Year End Balance			2300.00		2300.00			



Date	Description	Debit	Credit	Debit	Credit	Debit	Credit	Debit	Credit
2023-01-01	Opening Balance								
2023-01-05	Sales		1000						
2023-01-10	Sales		1500						
2023-01-15	Sales		2000						
2023-01-20	Sales		1200						
2023-01-25	Sales		1800						
2023-01-30	Sales		2200						
2023-02-05	Sales		1600						
2023-02-10	Sales		1900						
2023-02-15	Sales		2100						
2023-02-20	Sales		1700						
2023-02-25	Sales		2300						
2023-03-01	Sales		1400						
2023-03-05	Sales		1800						
2023-03-10	Sales		2000						
2023-03-15	Sales		1600						
2023-03-20	Sales		2200						
2023-03-25	Sales		1500						
2023-03-30	Sales		1900						
2023-04-05	Sales		2100						
2023-04-10	Sales		1700						
2023-04-15	Sales		2300						
2023-04-20	Sales		1400						
2023-04-25	Sales		1800						
2023-04-30	Sales		2000						
2023-05-05	Sales		1600						
2023-05-10	Sales		2200						
2023-05-15	Sales		1500						
2023-05-20	Sales		1900						
2023-05-25	Sales		2100						
2023-05-30	Sales		1700						
2023-06-05	Sales		2300						
2023-06-10	Sales		1400						
2023-06-15	Sales		1800						
2023-06-20	Sales		2000						
2023-06-25	Sales		1600						
2023-06-30	Sales		2200						
2023-07-05	Sales		1500						
2023-07-10	Sales		1900						
2023-07-15	Sales		2100						
2023-07-20	Sales		1700						
2023-07-25	Sales		2300						
2023-07-30	Sales		1400						
2023-08-05	Sales								









Year	1990	1991	1992	1993	1994	1995	1996	1997	1998	1999	2000	2001	2002	2003	2004	2005	2006	2007	2008	2009	2010	2011	2012	2013	2014	2015	2016	2017	2018	2019	2020	2021	2022	2023	2024																																																						
Q1	1.2	1.3	1.4	1.5	1.6	1.7	1.8	1.9	2.0	2.1	2.2	2.3	2.4	2.5	2.6	2.7	2.8	2.9	3.0	3.1	3.2	3.3	3.4	3.5	3.6	3.7	3.8	3.9	4.0	4.1	4.2	4.3	4.4	4.5	4.6	4.7	4.8	4.9	5.0	5.1	5.2	5.3	5.4	5.5	5.6	5.7	5.8	5.9	6.0	6.1	6.2	6.3	6.4	6.5	6.6	6.7	6.8	6.9	7.0	7.1	7.2	7.3	7.4	7.5	7.6	7.7	7.8	7.9	8.0	8.1	8.2	8.3	8.4	8.5	8.6	8.7	8.8	8.9	9.0	9.1	9.2	9.3	9.4	9.5	9.6	9.7	9.8	9.9	10.0
Q2	1.2	1.3	1.4	1.5	1.6	1.7	1.8	1.9	2.0	2.1	2.2	2.3	2.4	2.5	2.6	2.7	2.8	2.9	3.0	3.1	3.2	3.3	3.4	3.5	3.6	3.7	3.8	3.9	4.0	4.1	4.2	4.3	4.4	4.5	4.6	4.7	4.8	4.9	5.0	5.1	5.2	5.3	5.4	5.5	5.6	5.7	5.8	5.9	6.0	6.1	6.2	6.3	6.4	6.5	6.6	6.7	6.8	6.9	7.0	7.1	7.2	7.3	7.4	7.5	7.6	7.7	7.8	7.9	8.0	8.1	8.2	8.3	8.4	8.5	8.6	8.7	8.8	8.9	9.0	9.1	9.2	9.3	9.4	9.5	9.6	9.7	9.8	9.9	10.0
Q3	1.2	1.3	1.4	1.5	1.6	1.7	1.8	1.9	2.0	2.1	2.2	2.3	2.4	2.5	2.6	2.7	2.8	2.9	3.0	3.1	3.2	3.3	3.4	3.5	3.6	3.7	3.8	3.9	4.0	4.1	4.2	4.3	4.4	4.5	4.6	4.7	4.8	4.9	5.0	5.1	5.2	5.3	5.4	5.5	5.6	5.7	5.8	5.9	6.0	6.1	6.2	6.3	6.4	6.5	6.6	6.7	6.8	6.9	7.0	7.1	7.2	7.3	7.4	7.5	7.6	7.7	7.8	7.9	8.0	8.1	8.2	8.3	8.4	8.5	8.6	8.7	8.8	8.9	9.0	9.1	9.2	9.3	9.4	9.5	9.6	9.7	9.8	9.9	10.0
Q4	1.2	1.3	1.4	1.5	1.6	1.7	1.8	1.9	2.0	2.1	2.2	2.3	2.4	2.5	2.6	2.7	2.8	2.9	3.0	3.1	3.2	3.3	3.4	3.5	3.6	3.7	3.8	3.9	4.0	4.1	4.2	4.3	4.4	4.5	4.6	4.7	4.8	4.9	5.0	5.1	5.2	5.3	5.4	5.5	5.6	5.7	5.8	5.9	6.0	6.1	6.2	6.3	6.4	6.5	6.6	6.7	6.8	6.9	7.0	7.1	7.2	7.3	7.4	7.5	7.6	7.7	7.8	7.9	8.0	8.1	8.2	8.3	8.4	8.5	8.6	8.7	8.8	8.9	9.0	9.1	9.2	9.3	9.4	9.5	9.6	9.7	9.8	9.9	10.0

Date		Time		Location		Weather		Observations	
10/10/2023	10/10/2023	08:00	08:00	Field 1	Field 2	Sunny	Sunny	Plant A	Plant B
10/11/2023	10/11/2023	08:00	08:00	Field 1	Field 2	Cloudy	Cloudy	Plant A	Plant B
10/12/2023	10/12/2023	08:00	08:00	Field 1	Field 2	Rainy	Rainy	Plant A	Plant B
10/13/2023	10/13/2023	08:00	08:00	Field 1	Field 2	Sunny	Sunny	Plant A	Plant B
10/14/2023	10/14/2023	08:00	08:00	Field 1	Field 2	Sunny	Sunny	Plant A	Plant B
10/15/2023	10/15/2023	08:00	08:00	Field 1	Field 2	Sunny	Sunny	Plant A	Plant B
10/16/2023	10/16/2023	08:00	08:00	Field 1	Field 2	Sunny	Sunny	Plant A	Plant B
10/17/2023	10/17/2023	08:00	08:00	Field 1	Field 2	Sunny	Sunny	Plant A	Plant B
10/18/2023	10/18/2023	08:00	08:00	Field 1	Field 2	Sunny	Sunny	Plant A	Plant B
10/19/2023	10/19/2023	08:00	08:00	Field 1	Field 2	Sunny	Sunny	Plant A	Plant B
10/20/2023	10/20/2023	08:00	08:00	Field 1	Field 2	Sunny	Sunny	Plant A	Plant B
10/21/2023	10/21/2023	08:00	08:00	Field 1	Field 2	Sunny	Sunny	Plant A	Plant B
10/22/2023	10/22/2023	08:00	08:00	Field 1	Field 2	Sunny	Sunny	Plant A	Plant B
10/23/2023	10/23/2023	08:00	08:00	Field 1	Field 2	Sunny	Sunny	Plant A	Plant B
10/24/2023	10/24/2023	08:00	08:00	Field 1	Field 2	Sunny	Sunny	Plant A	Plant B
10/25/2023	10/25/2023	08:00	08:00	Field 1	Field 2	Sunny	Sunny	Plant A	Plant B
10/26/2023	10/26/2023	08:00	08:00	Field 1	Field 2	Sunny	Sunny	Plant A	Plant B
10/27/2023	10/27/2023	08:00	08:00	Field 1	Field 2	Sunny	Sunny	Plant A	Plant B
10/28/2023	10/28/2023	08:00	08:00	Field 1	Field 2	Sunny	Sunny	Plant A	Plant B
10/29/2023	10/29/2023	08:00	08:00	Field 1	Field 2	Sunny	Sunny	Plant A	Plant B
10/30/2023	10/30/2023	08:00	08:00	Field 1	Field 2	Sunny	Sunny	Plant A	Plant B
10/31/2023	10/31/2023	08:00	08:00	Field 1	Field 2	Sunny	Sunny	Plant A	Plant B



Date	Description	Debit	Credit	Balance	Debit	Credit	Balance	Debit	Credit	Balance	Debit	Credit	Balance	Debit	Credit	Balance



Year	1990	1991	1992	1993	1994	1995	1996	1997	1998	1999	2000	2001	2002	2003	2004	2005	2006	2007	2008	2009	2010	2011	2012	2013	2014	2015	2016	2017	2018	2019	2020	2021	2022	2023	2024																																																						
Q1	1.2	1.3	1.4	1.5	1.6	1.7	1.8	1.9	2.0	2.1	2.2	2.3	2.4	2.5	2.6	2.7	2.8	2.9	3.0	3.1	3.2	3.3	3.4	3.5	3.6	3.7	3.8	3.9	4.0	4.1	4.2	4.3	4.4	4.5	4.6	4.7	4.8	4.9	5.0	5.1	5.2	5.3	5.4	5.5	5.6	5.7	5.8	5.9	6.0	6.1	6.2	6.3	6.4	6.5	6.6	6.7	6.8	6.9	7.0	7.1	7.2	7.3	7.4	7.5	7.6	7.7	7.8	7.9	8.0	8.1	8.2	8.3	8.4	8.5	8.6	8.7	8.8	8.9	9.0	9.1	9.2	9.3	9.4	9.5	9.6	9.7	9.8	9.9	10.0
Q2	1.2	1.3	1.4	1.5	1.6	1.7	1.8	1.9	2.0	2.1	2.2	2.3	2.4	2.5	2.6	2.7	2.8	2.9	3.0	3.1	3.2	3.3	3.4	3.5	3.6	3.7	3.8	3.9	4.0	4.1	4.2	4.3	4.4	4.5	4.6	4.7	4.8	4.9	5.0	5.1	5.2	5.3	5.4	5.5	5.6	5.7	5.8	5.9	6.0	6.1	6.2	6.3	6.4	6.5	6.6	6.7	6.8	6.9	7.0	7.1	7.2	7.3	7.4	7.5	7.6	7.7	7.8	7.9	8.0	8.1	8.2	8.3	8.4	8.5	8.6	8.7	8.8	8.9	9.0	9.1	9.2	9.3	9.4	9.5	9.6	9.7	9.8	9.9	10.0
Q3	1.2	1.3	1.4	1.5	1.6	1.7	1.8	1.9	2.0	2.1	2.2	2.3	2.4	2.5	2.6	2.7	2.8	2.9	3.0	3.1	3.2	3.3	3.4	3.5	3.6	3.7	3.8	3.9	4.0	4.1	4.2	4.3	4.4	4.5	4.6	4.7	4.8	4.9	5.0	5.1	5.2	5.3	5.4	5.5	5.6	5.7	5.8	5.9	6.0	6.1	6.2	6.3	6.4	6.5	6.6	6.7	6.8	6.9	7.0	7.1	7.2	7.3	7.4	7.5	7.6	7.7	7.8	7.9	8.0	8.1	8.2	8.3	8.4	8.5	8.6	8.7	8.8	8.9	9.0	9.1	9.2	9.3	9.4	9.5	9.6	9.7	9.8	9.9	10.0
Q4	1.2	1.3	1.4	1.5	1.6	1.7	1.8	1.9	2.0	2.1	2.2	2.3	2.4	2.5	2.6	2.7	2.8	2.9	3.0	3.1	3.2	3.3	3.4	3.5	3.6	3.7	3.8	3.9	4.0	4.1	4.2	4.3	4.4	4.5	4.6	4.7	4.8	4.9	5.0	5.1	5.2	5.3	5.4	5.5	5.6	5.7	5.8	5.9	6.0	6.1	6.2	6.3	6.4	6.5	6.6	6.7	6.8	6.9	7.0	7.1	7.2	7.3	7.4	7.5	7.6	7.7	7.8	7.9	8.0	8.1	8.2	8.3	8.4	8.5	8.6	8.7	8.8	8.9	9.0	9.1	9.2	9.3	9.4	9.5	9.6	9.7	9.8	9.9	10.0
Q5	1.2	1.3	1.4	1.5	1.6	1.7	1.8	1.9	2.0	2.1	2.2	2.3	2.4	2.5	2.6	2.7	2.8	2.9	3.0	3.1	3.2	3.3	3.4	3.5	3.6	3.7	3.8	3.9	4.0	4.1	4.2	4.3	4.4	4.5	4.6	4.7	4.8	4.9	5.0	5.1	5.2	5.3	5.4	5.5	5.6	5.7	5.8	5.9	6.0	6.1	6.2	6.3	6.4	6.5	6.6	6.7	6.8	6.9	7.0	7.1	7.2	7.3	7.4	7.5	7.6	7.7	7.8	7.9	8.0	8.1	8.2	8.3	8.4	8.5	8.6	8.7	8.8	8.9	9.0	9.1	9.2	9.3	9.4	9.5	9.6	9.7	9.8	9.9	10.0



Category	Item 1	Item 2	Item 3	Item 4	Item 5	Item 6	Item 7	Item 8	Item 9	Item 10
Category 1	Item 1.1	Item 1.2	Item 1.3	Item 1.4	Item 1.5	Item 1.6	Item 1.7	Item 1.8	Item 1.9	Item 1.10
Category 2	Item 2.1	Item 2.2	Item 2.3	Item 2.4	Item 2.5	Item 2.6	Item 2.7	Item 2.8	Item 2.9	Item 2.10
Category 3	Item 3.1	Item 3.2	Item 3.3	Item 3.4	Item 3.5	Item 3.6	Item 3.7	Item 3.8	Item 3.9	Item 3.10
Category 4	Item 4.1	Item 4.2	Item 4.3	Item 4.4	Item 4.5	Item 4.6	Item 4.7	Item 4.8	Item 4.9	Item 4.10
Category 5	Item 5.1	Item 5.2	Item 5.3	Item 5.4	Item 5.5	Item 5.6	Item 5.7	Item 5.8	Item 5.9	Item 5.10
Category 6	Item 6.1	Item 6.2	Item 6.3	Item 6.4	Item 6.5	Item 6.6	Item 6.7	Item 6.8	Item 6.9	Item 6.10
Category 7	Item 7.1	Item 7.2	Item 7.3	Item 7.4	Item 7.5	Item 7.6	Item 7.7	Item 7.8	Item 7.9	Item 7.10
Category 8	Item 8.1	Item 8.2	Item 8.3	Item 8.4	Item 8.5	Item 8.6	Item 8.7	Item 8.8	Item 8.9	Item 8.10
Category 9	Item 9.1	Item 9.2	Item 9.3	Item 9.4	Item 9.5	Item 9.6	Item 9.7	Item 9.8	Item 9.9	Item 9.10
Category 10	Item 10.1	Item 10.2	Item 10.3	Item 10.4	Item 10.5	Item 10.6	Item 10.7	Item 10.8	Item 10.9	Item 10.10





Date	Time	Location	Activity	Duration	Status	Remarks	Signature
2023-10-26	08:00	Office	Meeting	1h	Completed	Discussed project progress.	[Signature]
2023-10-27	09:00	Field	Survey	2h	In Progress	Collecting data points.	[Signature]
2023-10-28	10:00	Office	Report Writing	3h	Completed	Finalized report draft.	[Signature]
2023-10-29	11:00	Office	Meeting	1h	Completed	Reviewed report draft.	[Signature]
2023-10-30	12:00	Office	Meeting	1h	Completed	Discussed next steps.	[Signature]
2023-10-31	13:00	Office	Meeting	1h	Completed	Reviewed final report.	[Signature]
2023-11-01	14:00	Office	Meeting	1h	Completed	Discussed future work.	[Signature]
2023-11-02	15:00	Office	Meeting	1h	Completed	Reviewed project summary.	[Signature]
2023-11-03	16:00	Office	Meeting	1h	Completed	Discussed team performance.	[Signature]
2023-11-04	17:00	Office	Meeting	1h	Completed	Reviewed project budget.	[Signature]
2023-11-05	18:00	Office	Meeting	1h	Completed	Discussed project risks.	[Signature]
2023-11-06	19:00	Office	Meeting	1h	Completed	Reviewed project timeline.	[Signature]
2023-11-07	20:00	Office	Meeting	1h	Completed	Discussed project outcomes.	[Signature]
2023-11-08	21:00	Office	Meeting	1h	Completed	Reviewed project impact.	[Signature]
2023-11-09	22:00	Office	Meeting	1h	Completed	Discussed project lessons.	[Signature]
2023-11-10	23:00	Office	Meeting	1h	Completed	Reviewed project closure.	[Signature]

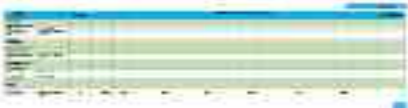

Date		Description		Debit		Credit		Balance	
Month	Day	Particulars	Amount	Amount	Amount	Amount	Amount	Amount	Amount
Jan	1	Balance b/d							
Jan	2	By Cash							
Jan	3	To Cash							
Jan	4	By Cash							
Jan	5	To Cash							
Jan	6	By Cash							
Jan	7	To Cash							
Jan	8	By Cash							
Jan	9	To Cash							
Jan	10	By Cash							
Jan	11	To Cash							
Jan	12	By Cash							
Jan	13	To Cash							
Jan	14	By Cash							
Jan	15	To Cash							
Jan	16	By Cash							
Jan	17	To Cash							
Jan	18	By Cash							
Jan	19	To Cash							
Jan	20	By Cash							
Jan	21	To Cash							
Jan	22	By Cash							
Jan	23	To Cash							
Jan	24	By Cash							
Jan	25	To Cash							
Jan	26	By Cash							
Jan	27	To Cash							
Jan	28	By Cash							
Jan	29	To Cash							
Jan	30	By Cash							
Jan	31	To Cash							
Feb	1	By Cash							
Feb	2	To Cash							
Feb	3	By Cash							
Feb	4	To Cash							
Feb	5	By Cash							
Feb	6	To Cash							
Feb	7	By Cash							
Feb	8	To Cash							
Feb	9	By Cash							
Feb	10	To Cash							
Feb	11	By Cash							
Feb	12	To Cash							
Feb	13	By Cash							
Feb	14	To Cash							
Feb	15	By Cash							
Feb	16	To Cash							
Feb	17	By Cash							
Feb	18	To Cash							
Feb	19	By Cash							
Feb	20	To Cash							
Feb	21	By Cash							
Feb	22	To Cash							
Feb	23	By Cash							
Feb	24	To Cash							
Feb	25	By Cash							
Feb	26	To Cash							
Feb	27	By Cash							
Feb	28	To Cash							
Feb	29	By Cash							
Feb	30	To Cash							
Feb	31	By Cash							
Mar	1	To Cash							
Mar	2	By Cash							
Mar	3	To Cash							
Mar	4	By Cash							
Mar	5	To Cash							
Mar	6	By Cash							
Mar	7	To Cash							
Mar	8	By Cash							
Mar	9	To Cash							
Mar	10	By Cash							
Mar	11	To Cash							
Mar	12	By Cash							
Mar	13	To Cash							
Mar	14	By Cash							
Mar	15	To Cash							
Mar	16	By Cash							
Mar	17	To Cash							
Mar	18	By Cash							
Mar	19	To Cash							
Mar	20	By Cash							
Mar	21	To Cash							
Mar	22	By Cash							
Mar	23	To Cash							
Mar	24	By Cash							
Mar	25	To Cash							
Mar	26	By Cash							
Mar	27	To Cash							
Mar	28	By Cash							
Mar	29	To Cash							
Mar	30	By Cash							
Mar	31	To Cash							





Date		Description		Amount	
1	1/1/20	Opening Balance		1000	
2	1/15/20	Received from A		500	
3	2/1/20	Received from B		750	
4	2/15/20	Received from C		250	
5	3/1/20	Received from D		1000	
6	3/15/20	Received from E		500	
7	4/1/20	Received from F		750	
8	4/15/20	Received from G		250	
9	5/1/20	Received from H		1000	
10	5/15/20	Received from I		500	
11	6/1/20	Received from J		750	
12	6/15/20	Received from K		250	
13	7/1/20	Received from L		1000	
14	7/15/20	Received from M		500	
15	8/1/20	Received from N		750	
16	8/15/20	Received from O		250	
17	9/1/20	Received from P		1000	
18	9/15/20	Received from Q		500	
19	10/1/20	Received from R		750	
20	10/15/20	Received from S		250	
21	11/1/20	Received from T		1000	
22	11/15/20	Received from U		500	
23	12/1/20	Received from V		750	
24	12/15/20	Received from W		250	
25	1/1/21	Received from X		1000	
26	1/15/21	Received from Y		500	
27	2/1/21	Received from Z		750	
28	2/15/21	Received from AA		250	
29	3/1/21	Received from AB		1000	
30	3/15/21	Received from AC		500	
31	4/1/21	Received from AD		750	
32	4/15/21	Received from AE		250	
33	5/1/21	Received from AF		1000	
34	5/15/21	Received from AG		500	
35	6/1/21	Received from AH		750	
36	6/15/21	Received from AI		250	
37	7/1/21	Received from AJ		1000	
38	7/15/21	Received from AK		500	
39	8/1/21	Received from AL		750	
40	8/15/21	Received from AM		250	
41	9/1/21	Received from AN		1000	
42	9/15/21	Received from AO		500	
43	10/1/21	Received from AP		750	
44	10/15/21	Received from AQ		250	
45	11/1/21	Received from AR		1000	
46	11/15/21	Received from AS		500	
47	12/1/21	Received from AT		750	
48	12/15/21	Received from AU		250	
49	1/1/22	Received from AV		1000	
50	1/15/22	Received from AW		500	
51	2/1/22	Received from AX		750	
52	2/15/22	Received from AY		250	
53	3/1/22	Received from AZ		1000	
54	3/15/22	Received from BA		500	
55	4/1/22	Received from BB		750	
56	4/15/22	Received from BC		250	
57	5/1/22	Received from BD		1000	
58	5/15/22	Received from BE		500	
59	6/1/22	Received from BF		750	
60	6/15/22	Received from BG		250	
61	7/1/22	Received from BH		1000	
62	7/15/22	Received from BI		500	
63	8/1/22	Received from BJ		750	
64	8/15/22	Received from BK		250	
65	9/1/22	Received from BL		1000	
66	9/15/22	Received from BM		500	
67	10/1/22	Received from BN		750	
68	10/15/22	Received from BO		250	
69	11/1/22	Received from BP		1000	
70	11/15/22	Received from BQ		500	
71	12/1/22	Received from BR		750	
72	12/15/22	Received from BS		250	
73	1/1/23	Received from BT		1000	
74	1/15/23	Received from BU		500	
75	2/1/23	Received from BV		750	
76	2/15/23	Received from BU		250	
77	3/1/23	Received from BV		1000	
78	3/15/23	Received from BW		500	
79	4/1/23	Received from BX		750	
80	4/15/23	Received from BY		250	
81	5/1/23	Received from BZ		1000	
82	5/15/23	Received from CA		500	
83	6/1/23	Received from CB		750	
84	6/15/23	Received from CC		250	
85	7/1/23	Received from CD		1000	
86	7/15/23	Received from CE		500	
87	8/1/23	Received from CF		750	
88	8/15/23	Received from CG		250	
89	9/1/23	Received from CH		1000	
90	9/15/23	Received from CI		500	
91	10/1/23	Received from CJ		750	
92	10/15/23	Received from CK		250	
93	11/1/23	Received from CL		1000	
94	11/15/23	Received from CM		500	
95	12/1/23	Received from CN		750	
96	12/15/23	Received from CO		250	
97	1/1/24	Received from CP		1000	
98	1/15/24	Received from CQ		500	
99	2/1/24	Received from CR		750	
100	2/15/24	Received from CS		250	

Item	Quantity	Unit Price	Total Price	Remarks
1. Cement	100	1500	150000	
2. Sand	200	2000	400000	
3. Gravel	150	3000	450000	
4. Bricks	50000	1000	500000	
5. Labor	1000	20000	2000000	
6. Transport	100	10000	1000000	
7. Material	100	10000	1000000	
8. Profit	100	10000	1000000	
9. Tax	100	10000	1000000	
10. Total			10000000	

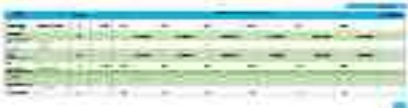

Date	Description	Debit	Credit	Balance	Debit	Credit	Balance
1/1/2020	Opening Balance			1000			1000
1/5/2020	Bank of America	500		500			500
1/10/2020	Wells Fargo	200		300			300
1/15/2020	Chase	100		200			200
1/20/2020	Bank of America	300		0			0
1/25/2020	Wells Fargo	100		100			100
1/30/2020	Chase	100		0			0
2/5/2020	Bank of America	200		200			200
2/10/2020	Wells Fargo	100		100			100
2/15/2020	Chase	100		0			0
2/20/2020	Bank of America	200		200			200
2/25/2020	Wells Fargo	100		100			100
2/30/2020	Chase	100		0			0
3/5/2020	Bank of America	200		200			200
3/10/2020	Wells Fargo	100		100			100
3/15/2020	Chase	100		0			0
3/20/2020	Bank of America	200		200			200
3/25/2020	Wells Fargo	100		100			100
3/30/2020	Chase	100		0			0
4/5/2020	Bank of America	200		200			200
4/10/2020	Wells Fargo	100		100			100
4/15/2020	Chase	100		0			0
4/20/2020	Bank of America	200		200			200
4/25/2020	Wells Fargo	100		100			100
4/30/2020	Chase	100		0			0
5/5/2020	Bank of America	200		200			200
5/10/2020	Wells Fargo	100		100			100
5/15/2020	Chase	100		0			0
5/20/2020	Bank of America	200		200			200
5/25/2020	Wells Fargo	100		100			100
5/30/2020	Chase	100		0			0
6/5/2020	Bank of America	200		200			200
6/10/2020	Wells Fargo	100		100			100
6/15/2020	Chase	100		0			0
6/20/2020	Bank of America	200		200			200
6/25/2020	Wells Fargo	100		100			100
6/30/2020	Chase	100		0			0
7/5/2020	Bank of America	200		200			200
7/10/2020	Wells Fargo	100		100			100
7/15/2020	Chase	100		0			0
7/20/2020	Bank of America	200		200			200
7/25/2020	Wells Fargo	100		100			100
7/30/2020	Chase	100		0			0
8/5/2020	Bank of America	200		200			200
8/10/2020	Wells Fargo	100		100			100
8/15/2020	Chase	100		0			0
8/20/2020	Bank of America	200		200			200
8/25/2020	Wells Fargo	100		100			100
8/30/2020	Chase	100		0			0
9/5/2020	Bank of America	200		200			200
9/10/2020	Wells Fargo	100		100			100
9/15/2020	Chase	100		0			0
9/20/2020	Bank of America	200		200			200
9/25/2020	Wells Fargo	100		100			100
9/30/2020	Chase	100		0			0
10/5/2020	Bank of America	200		200			200
10/10/2020	Wells Fargo	100		100			100
10/15/2020	Chase	100		0			0
10/20/2020	Bank of America	200		200			200
10/25/2020	Wells Fargo	100		100			100
10/30/2020	Chase	100		0			0
11/5/2020	Bank of America	200		200			200
11/10/2020	Wells Fargo	100		100			100
11/15/2020	Chase	100		0			0
11/20/2020	Bank of America	200		200			200
11/25/2020	Wells Fargo	100		100			100
11/30/2020	Chase	100		0			0
12/5/2020	Bank of America	200		200			200
12/10/2020	Wells Fargo	100		100			100
12/15/2020	Chase	100		0			0
12/20/2020	Bank of America	200		200			200
12/25/2020	Wells Fargo	100		100			100
12/30/2020	Chase	100		0			0







Date	Description	Debit	Credit	Balance	Interest	Fees	Total	Notes
2023-01-01	Opening Balance			1000.00			1000.00	
2023-01-15	Deposit		500.00	1500.00			1500.00	
2023-01-20	Withdrawal	200.00		1300.00			1300.00	
2023-02-01	Interest		10.00	1310.00	10.00		1310.00	
2023-02-10	Withdrawal	150.00		1160.00			1160.00	
2023-02-20	Deposit		300.00	1460.00			1460.00	
2023-03-01	Interest		12.00	1472.00	12.00		1472.00	
2023-03-15	Withdrawal	100.00		1372.00			1372.00	
2023-03-31	Interest		15.00	1387.00	15.00		1387.00	
2023-04-01	Balance Forward			1387.00			1387.00	

Date		Time		Location		Weather		Observations	
10/10/2023	10/10/2023	08:00	08:00	Field 1	Field 2	Sunny	Sunny	Plant A	Plant B
10/11/2023	10/11/2023	08:00	08:00	Field 1	Field 2	Cloudy	Cloudy	Plant A	Plant B
10/12/2023	10/12/2023	08:00	08:00	Field 1	Field 2	Rainy	Rainy	Plant A	Plant B
10/13/2023	10/13/2023	08:00	08:00	Field 1	Field 2	Sunny	Sunny	Plant A	Plant B
10/14/2023	10/14/2023	08:00	08:00	Field 1	Field 2	Sunny	Sunny	Plant A	Plant B
10/15/2023	10/15/2023	08:00	08:00	Field 1	Field 2	Sunny	Sunny	Plant A	Plant B
10/16/2023	10/16/2023	08:00	08:00	Field 1	Field 2	Sunny	Sunny	Plant A	Plant B
10/17/2023	10/17/2023	08:00	08:00	Field 1	Field 2	Sunny	Sunny	Plant A	Plant B
10/18/2023	10/18/2023	08:00	08:00	Field 1	Field 2	Sunny	Sunny	Plant A	Plant B
10/19/2023	10/19/2023	08:00	08:00	Field 1	Field 2	Sunny	Sunny	Plant A	Plant B
10/20/2023	10/20/2023	08:00	08:00	Field 1	Field 2	Sunny	Sunny	Plant A	Plant B
10/21/2023	10/21/2023	08:00	08:00	Field 1	Field 2	Sunny	Sunny	Plant A	Plant B
10/22/2023	10/22/2023	08:00	08:00	Field 1	Field 2	Sunny	Sunny	Plant A	Plant B
10/23/2023	10/23/2023	08:00	08:00	Field 1	Field 2	Sunny	Sunny	Plant A	Plant B
10/24/2023	10/24/2023	08:00	08:00	Field 1	Field 2	Sunny	Sunny	Plant A	Plant B
10/25/2023	10/25/2023	08:00	08:00	Field 1	Field 2	Sunny	Sunny	Plant A	Plant B
10/26/2023	10/26/2023	08:00	08:00	Field 1	Field 2	Sunny	Sunny	Plant A	Plant B
10/27/2023	10/27/2023	08:00	08:00	Field 1	Field 2	Sunny	Sunny	Plant A	Plant B
10/28/2023	10/28/2023	08:00	08:00	Field 1	Field 2	Sunny	Sunny	Plant A	Plant B
10/29/2023	10/29/2023	08:00	08:00	Field 1	Field 2	Sunny	Sunny	Plant A	Plant B
10/30/2023	10/30/2023	08:00	08:00	Field 1	Field 2	Sunny	Sunny	Plant A	Plant B
10/31/2023	10/31/2023	08:00	08:00	Field 1	Field 2	Sunny	Sunny	Plant A	Plant B





Date		Description		Amount		Balance	
1890	Jan 1	Balance					
	Feb 1	...	...	...	...	...	...
	Mar 1	...	...	...	...	...	...
	Apr 1	...	...	...	...	...	...
	May 1	...	...	...	...	...	...
	Jun 1	...	...	...	...	...	...
	Jul 1	...	...	...	...	...	...
	Aug 1	...	...	...	...	...	...
	Sep 1	...	...	...	...	...	...
	Oct 1	...	...	...	...	...	...
	Nov 1	...	...	...	...	...	...
	Dec 1	...	...	...	...	...	...
	1891	Jan 1	...	...	...	...	...
	Feb 1	...	...	...	...	...	...
	Mar 1	...	...	...	...	...	...
	Apr 1	...	...	...	...	...	...
	May 1	...	...	...	...	...	...
	Jun 1	...	...	...	...	...	...
	Jul 1	...	...	...	...	...	...
	Aug 1	...	...	...	...	...	...
	Sep 1	...	...	...	...	...	...
	Oct 1	...	...	...	...	...	...
	Nov 1	...	...	...	...	...	...
	Dec 1	...	...	...	...	...	...
	1892	Jan 1	...	...	...	...	...
	Feb 1	...	...	...	...	...	...
	Mar 1	...	...	...	...	...	...
	Apr 1	...	...	...	...	...	...
	May 1	...	...	...	...	...	...
	Jun 1	...	...	...	...	...	...
	Jul 1	...	...	...	...	...	...
	Aug 1	...	...	...	...	...	...
	Sep 1	...	...	...	...	...	...
	Oct 1	...	...	...	...	...	...
	Nov 1	...	...	...	...	...	...
	Dec 1	...	...	...	...	...	...
	1893	Jan 1	...	...	...	...	...
	Feb 1	...	...	...	...	...	...
	Mar 1	...	...	...	...	...	...
	Apr 1	...	...	...	...	...	...
	May 1	...	...	...	...	...	...
	Jun 1	...	...	...	...	...	...
	Jul 1	...	...	...	...	...	...
	Aug 1	...	...	...	...	...	...
	Sep 1	...	...	...	...	...	...
	Oct 1	...	...	...	...	...	...
	Nov 1	...	...	...	...	...	...
	Dec 1	...	...	...	...	...	...
	1894	Jan 1	...	...	...	...	...
	Feb 1	...	...	...	...	...	...
	Mar 1	...	...	...	...	...	...
	Apr 1	...	...	...	...	...	...
	May 1	...	...	...	...	...	...
	Jun 1	...	...	...	...	...	...
	Jul 1	...	...	...	...	...	...
	Aug 1	...	...	...	...	...	...
	Sep 1	...	...	...	...	...	...
	Oct 1	...	...	...	...	...	...
	Nov 1	...	...	...	...	...	...
	Dec 1	...	...	...	...	...	...
	1895	Jan 1	...	...	...	...	...
	Feb 1	...	...	...	...	...	...
	Mar 1	...	...	...	...	...	...
	Apr 1	...	...	...	...	...	...
	May 1	...	...	...	...	...	...
	Jun 1	...	...	...	...	...	...
	Jul 1	...	...	...	...	...	...
	Aug 1	...	...	...	...	...	...
	Sep 1	...	...	...	...	...	...
	Oct 1	...	...	...	...	...	...
	Nov 1	...	...	...	...	...	...
	Dec 1	...	...	...	...	...	...
	1896	Jan 1	...	...	...	...	...
	Feb 1	...	...	...	...	...	...
	Mar 1	...	...	...	...	...	...
	Apr 1	...	...	...	...	...	...
	May 1	...	...	...	...	...	...
	Jun 1	...	...	...	...	...	...
	Jul 1	...	...	...	...	...	...
	Aug 1	...	...	...	...	...	...
	Sep 1	...	...	...	...	...	...
	Oct 1	...	...	...	...	...	...
	Nov 1	...	...	...	...	...	...
	Dec 1	...	...	...	...	...	...
	1897	Jan 1	...	...	...	...	...
	Feb 1	...	...	...	...	...	...
	Mar 1	...	...	...	...	...	...
	Apr 1	...	...	...	...	...	...
	May 1	...	...	...	...	...	...
	Jun 1	...	...	...	...	...	...
	Jul 1	...	...	...	...	...	...
	Aug 1	...	...	...	...	...	...
	Sep 1	...	...	...	...	...	...
	Oct 1	...	...	...	...	...	...
	Nov 1	...	...	...	...	...	...
	Dec 1	...	...	...	...	...	...
	1898	Jan 1	...	...	...	...	...
	Feb 1	...	...	...	...	...	...
	Mar 1	...	...	...	...	...	...
	Apr 1	...	...	...	...	...	...
	May 1	...	...	...	...	...	...
	Jun 1	...	...	...	...	...	...
	Jul 1	...	...	...	...	...	...
	Aug 1	...	...	...	...	...	...
	Sep 1	...	...	...	...	...	...
	Oct 1	...	...	...	...	...	...
	Nov 1	...	...	...	...	...	...
	Dec 1	...	...	...	...	...	...
	1899	Jan 1	...	...	...	...	...
	Feb 1	...	...	...	...	...	...
	Mar 1	...	...	...	...	...	...
	Apr 1	...	...	...	...	...	...
	May 1	...	...	...	...	...	...
	Jun 1	...	...	...	...	...	...
	Jul 1	...	...	...	...	...	...
	Aug 1	...	...	...	...	...	...
	Sep 1	...	...	...	...	...	...
	Oct 1	...	...	...	...	...	...
	Nov 1	...	...	...	...	...	...
	Dec 1	...	...	...	...	...	...
	1900	Jan 1	...	...	...	...	...
	Feb 1	...	...	...	...	...	...
	Mar 1	...	...	...	...	...	...
	Apr 1	...	...	...	...	...	...
	May 1	...	...	...	...	...	...
	Jun 1	...	...	...	...	...	...
	Jul 1	...	...	...	...	...	...
	Aug 1	...	...	...	...	...	...
	Sep 1	...	...	...	...	...	...
	Oct 1	...	...	...	...	...	...
	Nov 1	...	...	...	...	...	...
	Dec 1	...	...	...	...	...	...

Date	Description	Debit	Credit	Balance	Date	Description	Debit	Credit	Balance
1/1/2020	Opening Balance			1000.00					1000.00
1/5/2020	Bank of America	50.00		950.00					950.00
1/10/2020	Wells Fargo	75.00		875.00					875.00
1/15/2020	Chase	100.00		775.00					775.00
1/20/2020	Bank of America	25.00		750.00					750.00
1/25/2020	Wells Fargo	150.00		600.00					600.00
1/30/2020	Chase	125.00		475.00					475.00
2/5/2020	Bank of America	100.00		375.00					375.00
2/10/2020	Wells Fargo	80.00		295.00					295.00
2/15/2020	Chase	60.00		235.00					235.00
2/20/2020	Bank of America	40.00		195.00					195.00
2/25/2020	Wells Fargo	20.00		175.00					175.00
2/30/2020	Chase	10.00		165.00					165.00
3/5/2020	Bank of America	5.00		160.00					160.00
3/10/2020	Wells Fargo	5.00		155.00					155.00
3/15/2020	Chase	5.00		150.00					150.00
3/20/2020	Bank of America	5.00		145.00					145.00
3/25/2020	Wells Fargo	5.00		140.00					140.00
3/30/2020	Chase	5.00		135.00					135.00
4/5/2020	Bank of America	5.00		130.00					130.00
4/10/2020	Wells Fargo	5.00		125.00					125.00
4/15/2020	Chase	5.00		120.00					120.00
4/20/2020	Bank of America	5.00		115.00					115.00
4/25/2020	Wells Fargo	5.00		110.00					110.00
4/30/2020	Chase	5.00		105.00					105.00
5/5/2020	Bank of America	5.00		100.00					100.00
5/10/2020	Wells Fargo	5.00		95.00					95.00
5/15/2020	Chase	5.00		90.00					90.00
5/20/2020	Bank of America	5.00		85.00					85.00
5/25/2020	Wells Fargo	5.00		80.00					80.00
5/30/2020	Chase	5.00		75.00					75.00
6/5/2020	Bank of America	5.00		70.00					70.00
6/10/2020	Wells Fargo	5.00		65.00					65.00
6/15/2020	Chase	5.00		60.00					60.00
6/20/2020	Bank of America	5.00		55.00					55.00
6/25/2020	Wells Fargo	5.00		50.00					50.00
6/30/2020	Chase	5.00		45.00					45.00
7/5/2020	Bank of America	5.00		40.00					40.00
7/10/2020	Wells Fargo	5.00		35.00					35.00
7/15/2020	Chase	5.00		30.00					30.00
7/20/2020	Bank of America	5.00		25.00					25.00
7/25/2020	Wells Fargo	5.00		20.00					20.00
7/30/2020	Chase	5.00		15.00					15.00
8/5/2020	Bank of America	5.00		10.00					10.00
8/10/2020	Wells Fargo	5.00		5.00					5.00
8/15/2020	Chase	5.00		0.00					0.00









Date	Description	Debit	Credit	Balance	Interest	Total	Notes	Reference	Page
2023-01-01	Opening Balance			1000.00		1000.00			1
2023-01-15	Deposit		500.00	1500.00		1500.00			2
2023-01-20	Withdrawal	200.00		1300.00		1300.00			3
2023-02-01	Interest		10.00	1310.00	10.00	1310.00			4
2023-02-15	Deposit		300.00	1610.00		1610.00			5
2023-02-20	Withdrawal	100.00		1510.00		1510.00			6
2023-03-01	Interest		15.00	1525.00	15.00	1525.00			7
2023-03-15	Deposit		400.00	1925.00		1925.00			8
2023-03-20	Withdrawal	300.00		1625.00		1625.00			9
2023-03-31	Interest		20.00	1645.00	20.00	1645.00			10
2023-04-01	Balance Forward			1645.00		1645.00			11

Date	Description	Debit	Credit	Balance	Date	Description	Debit	Credit	Balance
1/1/2020	Opening Balance			1000.00					1000.00
1/15/2020	Bank of America	50.00		950.00					950.00
1/20/2020	Wells Fargo	75.00		875.00					875.00
1/25/2020	Chase	100.00		775.00					775.00
1/30/2020	Bank of America	25.00		750.00					750.00
2/5/2020	Wells Fargo	150.00		600.00					600.00
2/10/2020	Chase	80.00		520.00					520.00
2/15/2020	Bank of America	30.00		490.00					490.00
2/20/2020	Wells Fargo	120.00		370.00					370.00
2/25/2020	Chase	60.00		310.00					310.00
2/28/2020	Bank of America	40.00		270.00					270.00
3/5/2020	Wells Fargo	90.00		180.00					180.00
3/10/2020	Chase	50.00		130.00					130.00
3/15/2020	Bank of America	20.00		110.00					110.00
3/20/2020	Wells Fargo	70.00		40.00					40.00
3/25/2020	Chase	30.00		10.00					10.00
3/28/2020	Bank of America	10.00		0.00					0.00
3/31/2020	Wells Fargo	10.00		(10.00)					(10.00)
4/5/2020	Chase	20.00		(30.00)					(30.00)
4/10/2020	Bank of America	15.00		(45.00)					(45.00)
4/15/2020	Wells Fargo	10.00		(55.00)					(55.00)
4/20/2020	Chase	5.00		(60.00)					(60.00)
4/25/2020	Bank of America	5.00		(65.00)					(65.00)
4/28/2020	Wells Fargo	5.00		(70.00)					(70.00)
4/30/2020	Chase	5.00		(75.00)					(75.00)
5/5/2020	Bank of America	5.00		(80.00)					(80.00)
5/10/2020	Wells Fargo	5.00		(85.00)					(85.00)
5/15/2020	Chase	5.00		(90.00)					(90.00)
5/20/2020	Bank of America	5.00		(95.00)					(95.00)
5/25/2020	Wells Fargo	5.00		(100.00)					(100.00)
5/28/2020	Chase	5.00		(105.00)					(105.00)
5/31/2020	Bank of America	5.00		(110.00)					(110.00)
6/5/2020	Wells Fargo	5.00		(115.00)					(115.00)
6/10/2020	Chase	5.00		(120.00)					(120.00)
6/15/2020	Bank of America	5.00		(125.00)					(125.00)
6/20/2020	Wells Fargo	5.00		(130.00)					(130.00)
6/25/2020	Chase	5.00		(135.00)					(135.00)
6/28/2020	Bank of America	5.00		(140.00)					(140.00)
6/30/2020	Wells Fargo	5.00		(145.00)					(145.00)
7/5/2020	Chase	5.00		(150.00)					(150.00)
7/10/2020	Bank of America	5.00		(155.00)					(155.00)
7/15/2020	Wells Fargo	5.00		(160.00)					(160.00)
7/20/2020	Chase	5.00		(165.00)					(165.00)
7/25/2020	Bank of America	5.00		(170.00)					(170.00)
7/28/2020	Wells Fargo	5.00		(175.00)					(175.00)
7/31/2020	Chase	5.00		(180.00)					(180.00)
8/5/2020	Bank of America	5.00		(185.00)					(185.00)
8/10/2020	Wells Fargo	5.00		(190.00)					(190.00)
8/15/2020	Chase	5.00		(195.00)					(195.00)
8/20/2020	Bank of America	5.00		(200.00)					(200.00)
8/25/2020	Wells Fargo	5.00		(205.00)					(205.00)
8/28/2020	Chase	5.00		(210.00)					(210.00)
8/31/2020	Bank of America	5.00		(215.00)					(215.00)
9/5/2020	Wells Fargo	5.00		(220.00)					(220.00)
9/10/2020	Chase	5.00		(225.00)					(225.00)
9/15/2020	Bank of America	5.00		(230.00)					(230.00)
9/20/2020	Wells Fargo	5.00		(235.00)					(235.00)
9/25/2020	Chase	5.00		(240.00)					(240.00)
9/28/2020	Bank of America	5.00		(245.00)					(245.00)
9/30/2020	Wells Fargo	5.00		(250.00)					(250.00)
10/5/2020	Chase	5.00		(255.00)					(255.00)
10/10/2020	Bank of America	5.00		(260.00)					(260.00)
10/15/2020	Wells Fargo	5.00		(265.00)					(265.00)
10/20/2020	Chase	5.00		(270.00)					(270.00)
10/25/2020	Bank of America	5.00		(275.00)					(275.00)
10/28/2020	Wells Fargo	5.00		(280.00)					(280.00)
10/31/2020	Chase	5.00		(285.00)					(285.00)
11/5/2020	Bank of America	5.00		(290.00)					(290.00)
11/10/2020	Wells Fargo	5.00		(295.00)					(295.00)
11/15/2020	Chase	5.00		(300.00)					(300.00)
11/20/2020	Bank of America	5.00		(305.00)					(305.00)
11/25/2020	Wells Fargo	5.00		(310.00)					(310.00)
11/28/2020	Chase	5.00		(315.00)					(315.00)
11/30/2020	Bank of America	5.00		(320.00)					(320.00)
12/5/2020	Wells Fargo	5.00		(325.00)					(325.00)
12/10/2020	Chase	5.00		(330.00)					(330.00)
12/15/2020	Bank of America	5.00		(335.00)					(335.00)
12/20/2020	Wells Fargo	5.00		(340.00)					(340.00)
12/25/2020	Chase	5.00		(345.00)					(345.00)
12/28/2020	Bank of America	5.00		(350.00)					(350.00)
12/31/2020	Wells Fargo	5.00		(355.00)					(355.00)

# Project Overview

Phase	Task	Start Date	End Date	Status	Assignee
Phase 1: Planning	Task 1.1: Define project scope	2023-01-01	2023-01-15	Completed	John Doe
	Task 1.2: Identify stakeholders	2023-01-15	2023-01-30	In Progress	Jane Smith
	Task 1.3: Develop project charter	2023-01-30	2023-02-15	Not Started	John Doe
	Task 1.4: Obtain project approval	2023-02-15	2023-03-01	Not Started	Jane Smith
Phase 2: Execution	Task 2.1: Mobilize resources	2023-03-01	2023-03-15	Completed	John Doe
	Task 2.2: Develop project plan	2023-03-15	2023-04-01	In Progress	Jane Smith
	Task 2.3: Execute project plan	2023-04-01	2023-05-15	Not Started	John Doe
	Task 2.4: Monitor project progress	2023-05-15	2023-06-01	Not Started	Jane Smith
Phase 3: Closing	Task 3.1: Final project review	2023-06-01	2023-06-15	Not Started	John Doe
	Task 3.2: Document project lessons learned	2023-06-15	2023-06-30	Not Started	Jane Smith
	Task 3.3: Release project resources	2023-06-30	2023-07-15	Not Started	John Doe
	Task 3.4: Close project	2023-07-15	2023-07-31	Not Started	Jane Smith

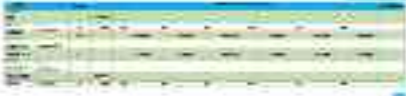









Date	Description	Debit	Credit	Balance	Debit	Credit	Balance	Debit	Credit
1/1	Opening Balance			100.00			100.00		
1/5	Deposit		50.00	150.00			150.00		
1/10	Withdrawal	20.00		130.00			130.00		
1/15	Deposit		30.00	160.00			160.00		
1/20	Withdrawal	10.00		150.00			150.00		
1/25	Deposit		40.00	190.00			190.00		
1/30	Withdrawal	15.00		175.00			175.00		
1/31	Balance Forward			175.00			175.00		
Total		45.00	120.00						

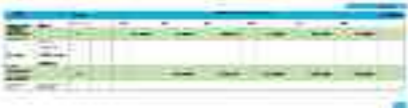





41. **Indikator pencapaian Hasil belajar**

Untuk mencapai tujuan pembelajaran, peserta didik dapat melakukan hal-hal sebagai berikut: Menentukan jenis, bentuk, dan fungsi alat-alat musik tradisional yang ada di daerah setempat. Mendeskripsikan bentuk, fungsi, dan kegunaan alat-alat musik tradisional yang ada di daerah setempat. Menjelaskan asal-usul, bentuk, dan kegunaan alat-alat musik tradisional yang ada di daerah setempat.

42. **Indikator Penilaian**

Penilaian dapat dilakukan dengan menggunakan teknik tes tertulis, tes lisan, dan tes perbuatan. Untuk menilai hasil belajar, guru dapat menggunakan teknik tes tertulis, tes lisan, dan tes perbuatan. Untuk menilai hasil belajar, guru dapat menggunakan teknik tes tertulis, tes lisan, dan tes perbuatan.



Category	Item	Unit	Price	Quantity	Total	Notes
Food	Chicken	kg	100	2	200	
	Beef	kg	150	1	150	
Beverages	Coffee	cup	50	10	500	
	Tea	cup	30	5	150	
	Juice	liter	200	3	600	
Services	Transportation	hour	1000	1	1000	
	Accommodation	night	500	2	1000	
	Food Service	meal	100	10	1000	
	Medical	consultation	1000	1	1000	
Miscellaneous	Medical Supplies	unit	200	5	1000	
	Transportation	hour	1000	1	1000	
Grand Total					10000	



Date	Description	Debit	Credit	Balance	Page
1/1/2020	Opening Balance			1000.00	1
1/15/2020	Sales	500.00		1500.00	2
1/20/2020	Purchases	200.00		1300.00	3
1/25/2020	Sales	300.00		1600.00	4
1/30/2020	Purchases	100.00		1500.00	5
Total		900.00	900.00	1500.00	6

Date	Description	Debit	Credit	Balance	Interest	Total
	Opening Balance					
	Cash					
	Bank					
	Total					





Date	Description	Debit	Credit	Balance	Debit	Credit	Balance	Debit	Credit	Total
1/1/2020	Opening Balance			1000.00			1000.00			1000.00
1/15/2020	Sales		500.00	1500.00			1500.00			1500.00
1/20/2020	Purchases	200.00		1300.00			1300.00			1300.00
1/25/2020	Sales		300.00	1600.00			1600.00			1600.00
1/30/2020	Purchases	100.00		1500.00			1500.00			1500.00
2/5/2020	Sales		400.00	1900.00			1900.00			1900.00
2/10/2020	Purchases	300.00		1600.00			1600.00			1600.00
2/15/2020	Sales		200.00	1800.00			1800.00			1800.00
2/20/2020	Purchases	100.00		1700.00			1700.00			1700.00
Total		600.00	1500.00	1700.00			1700.00			1700.00



Date	Description	Debit	Credit	Balance	Interest	Total	Remarks

Date	Time	Location	Activity	Duration	Frequency	Intensity	Notes	Status	Priority	Remarks
2023-10-26	08:00-09:00	Office	Meeting	1h	Daily	High	Project X	On Track	High	Review progress
2023-10-27	09:00-10:00	Office	Work	1h	Daily	Medium	Task A	Delayed	Medium	Resource issue
2023-10-28	10:00-11:00	Office	Work	1h	Daily	Medium	Task B	On Track	Low	Regular update
2023-10-29	11:00-12:00	Office	Work	1h	Daily	Medium	Task C	On Track	Low	Routine work
2023-10-30	12:00-13:00	Office	Work	1h	Daily	Medium	Task D	On Track	Low	Standard task
2023-10-31	13:00-14:00	Office	Work	1h	Daily	Medium	Task E	On Track	Low	Daily routine
2023-11-01	14:00-15:00	Office	Work	1h	Daily	Medium	Task F	On Track	Low	Regular work
2023-11-02	15:00-16:00	Office	Work	1h	Daily	Medium	Task G	On Track	Low	Daily tasks
2023-11-03	16:00-17:00	Office	Work	1h	Daily	Medium	Task H	On Track	Low	End of day

Date		Description		Debit		Credit		Balance	
Day	Month	Particulars	Rs.	Paise	Rs.	Paise	Rs.	Paise	Rs.
1	1	Opening Balance							
2	1	By Cash	100	00			100	00	
3	1	To Cash			50	00			50
4	1	By Cash	200	00			200	00	
5	1	To Cash			100	00			100
6	1	By Cash	300	00			300	00	
7	1	To Cash			150	00			150
8	1	By Cash	400	00			400	00	
9	1	To Cash			200	00			200
10	1	By Cash	500	00			500	00	
11	1	To Cash			250	00			250
12	1	By Cash	600	00			600	00	
13	1	To Cash			300	00			300
14	1	By Cash	700	00			700	00	
15	1	To Cash			350	00			350
16	1	By Cash	800	00			800	00	
17	1	To Cash			400	00			400
18	1	By Cash	900	00			900	00	
19	1	To Cash			450	00			450
20	1	By Cash	1000	00			1000	00	
21	1	To Cash			500	00			500
22	1	By Cash	1100	00			1100	00	
23	1	To Cash			550	00			550
24	1	By Cash	1200	00			1200	00	
25	1	To Cash			600	00			600
26	1	By Cash	1300	00			1300	00	
27	1	To Cash			650	00			650
28	1	By Cash	1400	00			1400	00	
29	1	To Cash			700	00			700
30	1	By Cash	1500	00			1500	00	
31	1	To Cash			750	00			750
		Total							
		By Cash	15000	00			15000	00	
		To Cash			15000	00			15000
		Balance							
		By Cash							
		To Cash							

Date	Description	Debit	Credit	Balance	Debit	Credit	Balance	Debit	Credit	Balance
1/1/2020	Opening Balance			1000			1000			1000
1/5/2020	Bank of America	500		500			500			500
1/10/2020	Wells Fargo	200		300			300			300
1/15/2020	Chase	100		200			200			200
1/20/2020	Bank of America	300		0			0			0
1/25/2020	Wells Fargo	100		100			100			100
1/30/2020	Chase	50		50			50			50
2/5/2020	Bank of America	200		200			200			200
2/10/2020	Wells Fargo	150		50			50			50
2/15/2020	Chase	100		150			150			150
2/20/2020	Bank of America	50		100			100			100
2/25/2020	Wells Fargo	50		50			50			50
2/30/2020	Chase	50		0			0			0
3/5/2020	Bank of America	100		100			100			100
3/10/2020	Wells Fargo	50		50			50			50
3/15/2020	Chase	50		0			0			0
3/20/2020	Bank of America	100		100			100			100
3/25/2020	Wells Fargo	50		50			50			50
3/30/2020	Chase	50		0			0			0
4/5/2020	Bank of America	100		100			100			100
4/10/2020	Wells Fargo	50		50			50			50
4/15/2020	Chase	50		0			0			0
4/20/2020	Bank of America	100		100			100			100
4/25/2020	Wells Fargo	50		50			50			50
4/30/2020	Chase	50		0			0			0
5/5/2020	Bank of America	100		100			100			100
5/10/2020	Wells Fargo	50		50			50			50
5/15/2020	Chase	50		0			0			0
5/20/2020	Bank of America	100		100			100			100
5/25/2020	Wells Fargo	50		50			50			50
5/30/2020	Chase	50		0			0			0
6/5/2020	Bank of America	100		100			100			100
6/10/2020	Wells Fargo	50		50			50			50
6/15/2020	Chase	50		0			0			0
6/20/2020	Bank of America	100		100			100			100
6/25/2020	Wells Fargo	50		50			50			50
6/30/2020	Chase	50		0			0			0
7/5/2020	Bank of America	100		100			100			100
7/10/2020	Wells Fargo	50		50			50			50
7/15/2020	Chase	50		0			0			0
7/20/2020	Bank of America	100		100			100			100
7/25/2020	Wells Fargo	50		50			50			50
7/30/2020	Chase	50		0			0			0
8/5/2020	Bank of America	100		100			100			100
8/10/2020	Wells Fargo	50		50			50			50
8/15/2020	Chase	50		0			0			0
8/20/2020	Bank of America	100		100			100			100
8/25/2020	Wells Fargo	50		50			50			50
8/30/2020	Chase	50		0			0			0
9/5/2020	Bank of America	100		100			100			100
9/10/2020	Wells Fargo	50		50			50			50
9/15/2020	Chase	50		0			0			0
9/20/2020	Bank of America	100		100			100			100
9/25/2020	Wells Fargo	50		50			50			50
9/30/2020	Chase	50		0			0			0
10/5/2020	Bank of America	100		100			100			100
10/10/2020	Wells Fargo	50		50			50			50
10/15/2020	Chase	50		0			0			0
10/20/2020	Bank of America	100		100			100			100
10/25/2020	Wells Fargo	50		50			50			50
10/30/2020	Chase	50		0			0			0
11/5/2020	Bank of America	100		100			100			100
11/10/2020	Wells Fargo	50		50			50			50
11/15/2020	Chase	50		0			0			0
11/20/2020	Bank of America	100		100			100			100
11/25/2020	Wells Fargo	50		50			50			50
11/30/2020	Chase	50		0			0			0
12/5/2020	Bank of America	100		100			100			100
12/10/2020	Wells Fargo	50		50			50			50
12/15/2020	Chase	50		0			0			0
12/20/2020	Bank of America	100		100			100			100
12/25/2020	Wells Fargo	50		50			50			50
12/30/2020	Chase	50		0			0			0

Date	Description	Debit	Credit	Balance	Debit	Credit	Balance	Debit	Credit	Balance
2023-01-01	Opening Balance			1000.00			1000.00			1000.00
2023-01-05	Sales		500.00	1500.00	200.00		1300.00			1300.00
2023-01-10	Purchases	300.00		1000.00	100.00		900.00			900.00
2023-01-15	Sales		400.00	1400.00	150.00		1250.00			1250.00
2023-01-20	Purchases	200.00		1200.00	100.00		1100.00			1100.00
2023-01-25	Sales		300.00	1500.00	120.00		1380.00			1380.00
2023-01-30	Purchases	150.00		1350.00	80.00		1270.00			1270.00
2023-02-05	Sales		250.00	1600.00	70.00		1530.00			1530.00
2023-02-10	Purchases	100.00		1700.00	60.00		1640.00			1640.00
2023-02-15	Sales		200.00	1900.00	50.00		1850.00			1850.00
2023-02-20	Purchases	80.00		2000.00	40.00		1960.00			1960.00
2023-02-25	Sales		150.00	2150.00	30.00		2120.00			2120.00
2023-03-01	Purchases	70.00		2220.00	20.00		2200.00			2200.00
2023-03-05	Sales		100.00	2320.00	10.00		2310.00			2310.00
2023-03-10	Purchases	60.00		2380.00	5.00		2375.00			2375.00
2023-03-15	Sales		50.00	2430.00	0.00		2430.00			2430.00
2023-03-20	Purchases	50.00		2480.00	0.00		2480.00			2480.00
2023-03-25	Sales		40.00	2520.00	0.00		2520.00			2520.00
2023-03-30	Purchases	40.00		2560.00	0.00		2560.00			2560.00

Date	Description	Debit	Credit	Balance	Debit	Credit	Balance	Debit	Credit	Balance
1/1/2020	Opening Balance			1000.00			1000.00			1000.00
1/15/2020	Sales	500.00		500.00			500.00			500.00
1/20/2020	Purchases	200.00		300.00			300.00			300.00
1/25/2020	Sales	300.00		300.00			300.00			300.00
1/30/2020	Purchases	100.00		200.00			200.00			200.00
2/5/2020	Sales	400.00		400.00			400.00			400.00
2/10/2020	Purchases	150.00		250.00			250.00			250.00
2/15/2020	Sales	250.00		250.00			250.00			250.00
2/20/2020	Purchases	100.00		150.00			150.00			150.00
2/25/2020	Sales	350.00		350.00			350.00			350.00
2/30/2020	Purchases	100.00		250.00			250.00			250.00
3/5/2020	Sales	450.00		450.00			450.00			450.00
3/10/2020	Purchases	150.00		300.00			300.00			300.00
3/15/2020	Sales	300.00		300.00			300.00			300.00
3/20/2020	Purchases	100.00		200.00			200.00			200.00
3/25/2020	Sales	400.00		400.00			400.00			400.00
3/30/2020	Purchases	100.00		300.00			300.00			300.00
3/31/2020	Closing Balance			300.00			300.00			300.00

Date	Description	Debit	Credit	Debit	Credit	Debit	Credit	Debit	Credit	Balance
2023-01-01	Opening Balance									1000.00
2023-01-05	Sales		500.00							1500.00
2023-01-10	Expenses	200.00								1300.00
										1300.00

Date	Description	Debit	Credit	Balance	Debit	Credit	Balance	Debit	Credit	Balance
1/1/2020	Opening Balance			1000.00			1000.00			1000.00
1/15/2020	Sales	500.00		1500.00			1500.00			1500.00
1/20/2020	Purchases	200.00		1300.00			1300.00			1300.00
1/25/2020	Sales	300.00		1600.00			1600.00			1600.00
1/30/2020	Purchases	100.00		1500.00			1500.00			1500.00
2/5/2020	Sales	400.00		1900.00			1900.00			1900.00
2/10/2020	Purchases	150.00		1750.00			1750.00			1750.00
Total		1350.00	1350.00	1750.00			1750.00			1750.00

Date	Description	Particulars	Debit	Credit	Balance	Total	Total	Total





Date	Description	Debit	Credit	Balance	Total	Remarks
2023-10-01	Opening Balance			1000.00		
2023-10-05	Sales		500.00	1500.00		
2023-10-10	Expenses	200.00		1300.00		
2023-10-15	Sales		300.00	1600.00		
2023-10-20	Expenses	150.00		1450.00		
2023-10-25	Sales		400.00	1850.00		
2023-10-30	Expenses	100.00		1750.00		





Date	Description	Debit	Credit	Balance	Debit	Credit	Total
2023-01-01	Opening Balance						
2023-01-05	Sales		1000	1000			
2023-01-10	Purchases	500		500			
2023-01-15	Sales		750	1250			
2023-01-20	Purchases	250		1000			
2023-01-25	Sales		600	1600			
2023-01-30	Purchases	300		1300			
2023-02-05	Sales		800	2100			
2023-02-10	Purchases	400		1700			
2023-02-15	Sales		900	2600			
2023-02-20	Purchases	500		2100			
2023-02-25	Sales		1000	3100			
2023-03-01	Purchases	600		2500			
2023-03-05	Sales		1100	3600			
2023-03-10	Purchases	700		2900			
2023-03-15	Sales		1200	4100			
2023-03-20	Purchases	800		3300			
2023-03-25	Sales		900	4200			
2023-03-30	Purchases	900		3300			
2023-04-05	Sales		1000	4300			
2023-04-10	Purchases	1000		3300			



Date	Description	Debit	Credit	Balance	Interest	Total	Other	Notes	Page
1/1/2020	Opening Balance			100.00					1
1/15/2020	Deposit		50.00	150.00					2
1/31/2020	Withdrawal	20.00		130.00					3
2/1/2020	Deposit		75.00	205.00					4
2/15/2020	Withdrawal	30.00		175.00					5
2/28/2020	Deposit		100.00	275.00					6
3/1/2020	Withdrawal	40.00		235.00					7
3/15/2020	Deposit		60.00	295.00					8
3/31/2020	Withdrawal	15.00		280.00					9
4/1/2020	Deposit		80.00	360.00					10
4/15/2020	Withdrawal	25.00		335.00					11
4/30/2020	Deposit		90.00	425.00					12
5/1/2020	Withdrawal	10.00		415.00					13
5/15/2020	Deposit		70.00	485.00					14
5/31/2020	Withdrawal	18.00		467.00					15
6/1/2020	Deposit		65.00	532.00					16
6/15/2020	Withdrawal	22.00		510.00					17
6/30/2020	Deposit		85.00	595.00					18
7/1/2020	Withdrawal	12.00		583.00					19
7/15/2020	Deposit		75.00	658.00					20
7/31/2020	Withdrawal	15.00		643.00					21
8/1/2020	Deposit		95.00	738.00					22
8/15/2020	Withdrawal	28.00		710.00					23
8/31/2020	Deposit		80.00	790.00					24
9/1/2020	Withdrawal	18.00		772.00					25
9/15/2020	Deposit		90.00	862.00					26
9/30/2020	Withdrawal	20.00		842.00					27
10/1/2020	Deposit		100.00	942.00					28
10/15/2020	Withdrawal	25.00		917.00					29
10/31/2020	Deposit		110.00	1027.00					30
11/1/2020	Withdrawal	30.00		997.00					31
11/15/2020	Deposit		120.00	1117.00					32
11/30/2020	Withdrawal	15.00		1102.00					33
12/1/2020	Deposit		130.00	1232.00					34
12/15/2020	Withdrawal	20.00		1212.00					35
12/31/2020	Deposit		140.00	1352.00					36

Date	Description	Debit	Credit	Debit	Credit	Debit	Credit	Balance
1/1/20	Opening Balance							
1/5/20	Bank of America	100.00						100.00
1/10/20	Wells Fargo	250.00						350.00
1/15/20	Chase	150.00						500.00
1/20/20	Bank of America		100.00					600.00
1/25/20	Wells Fargo		250.00					850.00
1/30/20	Chase		150.00					1000.00
2/5/20	Bank of America	100.00						900.00
2/10/20	Wells Fargo	250.00						650.00
2/15/20	Chase	150.00						500.00
2/20/20	Bank of America		100.00					600.00
2/25/20	Wells Fargo		250.00					850.00
2/30/20	Chase		150.00					1000.00
3/5/20	Bank of America	100.00						900.00
3/10/20	Wells Fargo	250.00						650.00
3/15/20	Chase	150.00						500.00
3/20/20	Bank of America		100.00					600.00
3/25/20	Wells Fargo		250.00					850.00
3/30/20	Chase		150.00					1000.00
4/5/20	Bank of America	100.00						900.00
4/10/20	Wells Fargo	250.00						650.00
4/15/20	Chase	150.00						500.00
4/20/20	Bank of America		100.00					600.00
4/25/20	Wells Fargo		250.00					850.00
4/30/20	Chase		150.00					1000.00
5/5/20	Bank of America	100.00						900.00
5/10/20	Wells Fargo	250.00						650.00
5/15/20	Chase	150.00						500.00
5/20/20	Bank of America		100.00					600.00
5/25/20	Wells Fargo		250.00					850.00
5/30/20	Chase		150.00					1000.00
6/5/20	Bank of America	100.00						900.00
6/10/20	Wells Fargo	250.00						650.00
6/15/20	Chase	150.00						500.00
6/20/20	Bank of America		100.00					600.00
6/25/20	Wells Fargo		250.00					850.00
6/30/20	Chase		150.00					1000.00
7/5/20	Bank of America	100.00						900.00
7/10/20	Wells Fargo	250.00						650.00
7/15/20	Chase	150.00						500.00
7/20/20	Bank of America		100.00					600.00
7/25/20	Wells Fargo		250.00					850.00
7/30/20	Chase		150.00					1000.00
8/5/20	Bank of America	100.00						900.00
8/10/20	Wells Fargo	250.00						650.00
8/15/20	Chase	150.00						500.00
8/20/20	Bank of America		100.00					600.00
8/25/20	Wells Fargo		250.00					850.00
8/30/20	Chase		150.00					1000.00
9/5/20	Bank of America	100.00						900.00
9/10/20	Wells Fargo	250.00						650.00
9/15/20	Chase	150.00						500.00
9/20/20	Bank of America		100.00					600.00
9/25/20	Wells Fargo		250.00					850.00
9/30/20	Chase		150.00					1000.00
10/5/20	Bank of America	100.00						900.00
10/10/20	Wells Fargo	250.00						650.00
10/15/20	Chase	150.00						500.00
10/20/20	Bank of America		100.00					600.00
10/25/20	Wells Fargo		250.00					850.00
10/30/20	Chase		150.00					1000.00
11/5/20	Bank of America	100.00						900.00
11/10/20	Wells Fargo	250.00						650.00
11/15/20	Chase	150.00						500.00
11/20/20	Bank of America		100.00					600.00
11/25/20	Wells Fargo		250.00					850.00
11/30/20	Chase		150.00					1000.00
12/5/20	Bank of America	100.00						900.00
12/10/20	Wells Fargo	250.00						650.00
12/15/20	Chase	150.00						500.00
12/20/20	Bank of America		100.00					600.00
12/25/20	Wells Fargo		250.00					850.00
12/30/20	Chase		150.00					1000.00



## BAB V PENUTUP

PERKATA PENGANTAR | DAFTAR ISI | DAFTAR GAMBAR | DAFTAR TABEL

11. Jawaban:

Menurut Undang-undang tentang Kewirausahaan (UU) adalah kegiatan ekonomi yang berorientasi pada inovasi, kreativitas, dan keberanian dalam mengambil risiko tinggi. Dalam arti yang lebih sempit, kewirausahaan diartikan sebagai suatu aktivitas yang berorientasi pada nilai ekonomis (UU Kewirausahaan Undang-Undang No. 19 tahun 2008 tentang usaha kecil dan menengah). Jadi, ada sebuah inovasi, ide yang baru, atau ide yang kreatif yang akan menghasilkan manfaat yang lebih baik untuk masyarakat, seperti pengembangan produk dan jasa baru.

Keperluan UKM di Indonesia (khususnya pada tahun 2010) akan terus meningkat. Hal ini disebabkan oleh UU Kewirausahaan (UU) Nomor 19 tahun 2008 tentang usaha kecil dan menengah yang telah lama. Hal tersebut, misalnya UU UU tentang Usaha Kecil dan Menengah, yang merupakan undang-undang yang mengatur tentang kewirausahaan dan melindungi hak-hak pengusaha.

Hal yang merupakan UKM di negara lain juga dapat diidentifikasi. Ada beberapa perbedaan yang akan terlihat antara pengusaha-pengusaha, yang pada dasarnya adalah perbedaan karakteristik, perilaku, dan sikap mereka. Pada umumnya, pengusaha yang sukses di negara lain, mereka lebih berani mengambil risiko yang lebih tinggi, yang akan berdampak terhadap pertumbuhan yang pesat.

12. Jelas jawaban:

Jawaban: Untuk memahami lebih tentang jawabannya, jawablah dengan menggunakan metode analisis yang ada di bawah ini. Jawablah dengan menggunakan jawaban yang ada di bawah ini. Jawablah dengan menggunakan jawaban yang ada di bawah ini. Jawablah dengan menggunakan jawaban yang ada di bawah ini.

Menurut UU No. 19 tahun 2008 tentang usaha kecil dan menengah, ada beberapa aspek yang harus diperhatikan oleh pengusaha. Hal ini dapat dilihat dari beberapa aspek yang ada di bawah ini.

1. **Keperluan UKM di Indonesia** (khususnya pada tahun 2010) akan terus meningkat. Hal ini disebabkan oleh UU Kewirausahaan (UU) Nomor 19 tahun 2008 tentang usaha kecil dan menengah yang telah lama. Hal tersebut, misalnya UU UU tentang Usaha Kecil dan Menengah, yang merupakan undang-undang yang mengatur tentang kewirausahaan dan melindungi hak-hak pengusaha.
2. **Keperluan UKM di Indonesia** (khususnya pada tahun 2010) akan terus meningkat. Hal ini disebabkan oleh UU Kewirausahaan (UU) Nomor 19 tahun 2008 tentang usaha kecil dan menengah yang telah lama. Hal tersebut, misalnya UU UU tentang Usaha Kecil dan Menengah, yang merupakan undang-undang yang mengatur tentang kewirausahaan dan melindungi hak-hak pengusaha.
3. **Keperluan UKM di Indonesia** (khususnya pada tahun 2010) akan terus meningkat. Hal ini disebabkan oleh UU Kewirausahaan (UU) Nomor 19 tahun 2008 tentang usaha kecil dan menengah yang telah lama. Hal tersebut, misalnya UU UU tentang Usaha Kecil dan Menengah, yang merupakan undang-undang yang mengatur tentang kewirausahaan dan melindungi hak-hak pengusaha.



1. **Syarat dalam Ilmu Kesehatan Kulit dan Kelamin (IKDK) antara lain:**
  - a. **Ilmu kesehatan kulit (IKK)** adalah ilmu yang mempelajari anatomi dan fisiologi kulit manusia, penyakit-penyakit kulit, etiologi, patogenesis, epidemiologi, pencegahan, dan pengobatan penyakit.
  - b. **Ilmu kesehatan kelamin (IKK)** adalah ilmu yang mempelajari anatomi dan fisiologi alat kelamin laki-laki dan perempuan, penyakit-penyakit kelamin, etiologi, patogenesis, epidemiologi, pencegahan, dan pengobatan penyakit.
  - c. **Syarat dalam Pendidikan, Keperawatan, Keperawatan Kulit, dan Keperawatan Kulit dan Kelamin** yaitu:
    - 1) **Keperawatan Kulit dan Kelamin (IKDK)**, Merupakan subspesialisasi dari Keperawatan Kulit dan Kelamin yang mempelajari etiologi, patogenesis, epidemiologi, pencegahan, dan pengobatan penyakit-penyakit.

IKDK mencakup ilmu yang berkaitan dengan an, fisiologi, anatomi, patologi, epidemiologi, etiologi, patogenesis, epidemiologi, pencegahan, dan pengobatan penyakit-penyakit kulit dan kelamin. Ilmu ini berkaitan dengan anatomi, fisiologi, etiologi, patogenesis, epidemiologi, pencegahan, dan pengobatan penyakit-penyakit kulit dan kelamin.

2. **Identifikasi** ilmu kesehatan kulit dan kelamin, merupakan ilmu yang mempelajari anatomi dan fisiologi kulit manusia, penyakit-penyakit kulit, etiologi, patogenesis, epidemiologi, pencegahan, dan pengobatan penyakit.
3. **Ilmu kesehatan kulit dan kelamin** merupakan ilmu yang mempelajari anatomi dan fisiologi kulit manusia, penyakit-penyakit kulit, etiologi, patogenesis, epidemiologi, pencegahan, dan pengobatan penyakit.
4. **Identifikasi** ilmu kesehatan kulit dan kelamin, merupakan ilmu yang mempelajari anatomi dan fisiologi kulit manusia, penyakit-penyakit kulit, etiologi, patogenesis, epidemiologi, pencegahan, dan pengobatan penyakit.
5. **Identifikasi** ilmu kesehatan kulit dan kelamin, merupakan ilmu yang mempelajari anatomi dan fisiologi kulit manusia, penyakit-penyakit kulit, etiologi, patogenesis, epidemiologi, pencegahan, dan pengobatan penyakit.
6. **Identifikasi** ilmu kesehatan kulit dan kelamin, merupakan ilmu yang mempelajari anatomi dan fisiologi kulit manusia, penyakit-penyakit kulit, etiologi, patogenesis, epidemiologi, pencegahan, dan pengobatan penyakit.

## 11. **Referensi**

Referensi yang digunakan dalam penulisan makalah ini adalah sebagai berikut: (1) **IKDK** (2010), **Ilmu Kesehatan Kulit dan Kelamin**, edisi ke-1, Jakarta: Balai Penerbit FKUI. (2) **IKDK** (2010), **Ilmu Kesehatan Kulit dan Kelamin**, edisi ke-1, Jakarta: Balai Penerbit FKUI. (3) **IKDK** (2010), **Ilmu Kesehatan Kulit dan Kelamin**, edisi ke-1, Jakarta: Balai Penerbit FKUI.



adanya dan dapat ditelusuri dengan WJZ. WJZ adalah aktivitas komunikasi, edukasi, dan pelatihan kesehatan kepada masyarakat, dan bertujuan untuk meningkatkan derajat kesehatan.

Untuk mengetahui pelaksanaan dan keberhasilan program, maka perlu dilakukan evaluasi. Evaluasi dapat diartikan sebagai penilaian terhadap suatu program kesehatan. Tujuan dari evaluasi adalah untuk mengetahui keberhasilan suatu program kesehatan. Evaluasi dapat dilakukan sebelum, selama, dan setelah pelaksanaan program kesehatan. Evaluasi dapat dilakukan secara berkala atau secara acak. Evaluasi dapat dilakukan secara kuantitatif atau kualitatif. Evaluasi dapat dilakukan secara individu atau secara kelompok.

Evaluasi dapat dilakukan secara berkala atau secara acak. Evaluasi dapat dilakukan secara kuantitatif atau kualitatif. Evaluasi dapat dilakukan secara individu atau secara kelompok. Evaluasi dapat dilakukan sebelum, selama, dan setelah pelaksanaan program kesehatan. Evaluasi dapat dilakukan secara berkala atau secara acak. Evaluasi dapat dilakukan secara kuantitatif atau kualitatif. Evaluasi dapat dilakukan secara individu atau secara kelompok.

1. Mengetahui tingkat keberhasilan suatu program kesehatan.
2. Mengetahui tingkat keberhasilan suatu program kesehatan.
3. Mengetahui tingkat keberhasilan suatu program kesehatan.
4. Mengetahui tingkat keberhasilan suatu program kesehatan.

penyempitan saluran pernapasan yang disebabkan oleh infeksi saluran pernapasan bagian atas. Gejala yang dialami meliputi demam, batuk, pilek, dan sesak napas. Gejala yang dialami meliputi demam, batuk, pilek, dan sesak napas. Gejala yang dialami meliputi demam, batuk, pilek, dan sesak napas.

## 2. Kasus 2

Seorang pria berusia 45 tahun datang ke puskesmas dengan keluhan demam, batuk, dan sesak napas. Gejala yang dialami meliputi demam, batuk, pilek, dan sesak napas. Gejala yang dialami meliputi demam, batuk, pilek, dan sesak napas.

1. Demam, batuk, pilek, dan sesak napas.
2. Demam, batuk, pilek, dan sesak napas.
3. Demam, batuk, pilek, dan sesak napas.
4. Demam, batuk, pilek, dan sesak napas.



- 1. Bagaimana PPTI akan dapat meningkatkan kinerja dan produktivitas para karyawan, serta meningkatkan program kerja yang lebih strategis dalam meningkatkan kinerja?
- 2. Bagaimana strategi yang digunakan dalam proses kerja yang berkaitan dengan produktivitas para karyawan, terutama dalam bentuk aliran informasi, komunikasi dan sistem manajemen informasi?

Untuk menjawab kedua hal tersebut, perlu dilakukan analisis yang komprehensif dan sistematis yang mencakup aspek-aspek yang berkaitan dengan kinerja organisasi dan karyawan. Untuk menjawab pertanyaan-pertanyaan tersebut, diperlukan pendekatan yang sistematis dan terintegrasi yang melibatkan berbagai aspek organisasi dan karyawan.

1.1. Pendahuluan

Salah satu aspek yang sangat penting dalam meningkatkan kinerja dan produktivitas organisasi adalah peran strategis dari manajemen sumber daya manusia. Manajemen sumber daya manusia yang efektif dapat meningkatkan produktivitas karyawan, meningkatkan kualitas kerja, dan meningkatkan loyalitas karyawan. Oleh karena itu, penting bagi organisasi untuk memperhatikan aspek-aspek yang berkaitan dengan manajemen sumber daya manusia.

Salah satu aspek yang sangat penting dalam meningkatkan kinerja dan produktivitas organisasi adalah peran strategis dari manajemen sumber daya manusia. Manajemen sumber daya manusia yang efektif dapat meningkatkan produktivitas karyawan, meningkatkan kualitas kerja, dan meningkatkan loyalitas karyawan. Oleh karena itu, penting bagi organisasi untuk memperhatikan aspek-aspek yang berkaitan dengan manajemen sumber daya manusia.

Salah satu aspek yang sangat penting dalam meningkatkan kinerja dan produktivitas organisasi adalah peran strategis dari manajemen sumber daya manusia. Manajemen sumber daya manusia yang efektif dapat meningkatkan produktivitas karyawan, meningkatkan kualitas kerja, dan meningkatkan loyalitas karyawan. Oleh karena itu, penting bagi organisasi untuk memperhatikan aspek-aspek yang berkaitan dengan manajemen sumber daya manusia.

(Sumber: [Referensi])

Dr. [Nama Lengkap]

BERKUMPUL DIGITAL

DI JAWA BARAT PATEK SURABAYA | TAHUN 2022-2023



SCAN

WISATA BUDAYA BERKUMPUL DIGITAL 2022-2023

WISATA BUDAYA BERKUMPUL DIGITAL 2022-2023



# RENCANA PEMBANGUNAN JANGKA MENENGAH DAERAH (RPJMD) KABUPATEN SERANG TAHUN 2025-2030

12.1.1.1. **Musisi Persepsi: Jarak antara Desa (0,00)**  
Indikator yang akan 201-2010 akan sangat penting di masa yang akan datang. Untuk itu perlu untuk meningkatkan kualitas dan kuantitas faktor yang akan di masa yang akan datang. Untuk itu perlu untuk meningkatkan kualitas dan kuantitas faktor yang akan di masa yang akan datang.

Maka dengan itu, perlu untuk meningkatkan kualitas dan kuantitas faktor yang akan di masa yang akan datang. Untuk itu perlu untuk meningkatkan kualitas dan kuantitas faktor yang akan di masa yang akan datang.

12.1.1.2. **Musisi Persepsi: Jarak antara Desa (0,00)**  
Indikator yang akan 201-2010 akan sangat penting di masa yang akan datang. Untuk itu perlu untuk meningkatkan kualitas dan kuantitas faktor yang akan di masa yang akan datang.

12.1.1.3. **Musisi Persepsi: Jarak antara Desa (0,00)**  
Indikator yang akan 201-2010 akan sangat penting di masa yang akan datang. Untuk itu perlu untuk meningkatkan kualitas dan kuantitas faktor yang akan di masa yang akan datang.

12.1.1.4. **Musisi Persepsi: Jarak antara Desa (0,00)**  
Indikator yang akan 201-2010 akan sangat penting di masa yang akan datang. Untuk itu perlu untuk meningkatkan kualitas dan kuantitas faktor yang akan di masa yang akan datang.

